

# GAZZETTA UFFICIALE

DELLA REPUBBLICA ITALIANA



PARTE PRIMA

Roma - Lunedì, 10 aprile 2017

SI PUBBLICA TUTTI I  
GIORNI NON FESTIVI

DIREZIONE E REDAZIONE PRESSO IL MINISTERO DELLA GIUSTIZIA - UFFICIO PUBBLICAZIONE LEGGI E DECRETI - VIA ARENULA, 70 - 00186 ROMA  
AMMINISTRAZIONE PRESSO L'ISTITUTO POLIGRAFICO E ZECCA DELLO STATO - VIA SALARIA, 691 - 00138 ROMA - CENTRALINO 06-85081 - LIBRERIA DELLO STATO  
PIAZZA G. VERDI, 1 - 00198 ROMA

La Gazzetta Ufficiale, Parte Prima, oltre alla Serie Generale, pubblica cinque Serie speciali, ciascuna contraddistinta da autonoma numerazione:

- 1ª Serie speciale: Corte costituzionale (pubblicata il mercoledì)
- 2ª Serie speciale: Unione europea (pubblicata il lunedì e il giovedì)
- 3ª Serie speciale: Regioni (pubblicata il sabato)
- 4ª Serie speciale: Concorsi ed esami (pubblicata il martedì e il venerdì)
- 5ª Serie speciale: Contratti pubblici (pubblicata il lunedì, il mercoledì e il venerdì)

La Gazzetta Ufficiale, Parte Seconda, "Foglio delle inserzioni", è pubblicata il martedì, il giovedì e il sabato

## AVVISO ALLE AMMINISTRAZIONI

Al fine di ottimizzare la procedura di pubblicazione degli atti in *Gazzetta Ufficiale*, le Amministrazioni sono pregate di inviare, contemporaneamente e parallelamente alla trasmissione su carta, come da norma, anche copia telematica dei medesimi (in formato word) al seguente indirizzo di posta elettronica certificata: [gazzettaufficiale@giustiziacert.it](mailto:gazzettaufficiale@giustiziacert.it), curando che, nella nota cartacea di trasmissione, siano chiaramente riportati gli estremi dell'invio telematico (mittente, oggetto e data).

Nel caso non si disponga ancora di PEC, e fino all'adozione della stessa, sarà possibile trasmettere gli atti a: [gazzettaufficiale@giustizia.it](mailto:gazzettaufficiale@giustizia.it)

## SOMMARIO

### LEGGI ED ALTRI ATTI NORMATIVI

#### LEGGE 7 aprile 2017, n. 45.

Conversione in legge, con modificazioni, del decreto-legge 9 febbraio 2017, n. 8, recante nuovi interventi urgenti in favore delle popolazioni colpite dagli eventi sismici del 2016 e del 2017. (17G00058) . Pag. 1

### DECRETI, DELIBERE E ORDINANZE MINISTERIALI

Ministero dell'economia  
e delle finanze

#### DECRETO 24 marzo 2017.

Riapertura delle operazioni di sottoscrizione dei certificati di credito del Tesoro «zero coupon», con decorrenza 29 novembre 2016 e scadenza 28 dicembre 2018, settima e ottava tranche. (17A02538) ... Pag. 16

#### DECRETO 28 marzo 2017.

Riapertura delle operazioni di sottoscrizione dei buoni del Tesoro poliennali 1,20% con godimento 1° marzo 2017 e scadenza 1° aprile 2022, terza e quarta tranche. (17A02539) ..... Pag. 17

### DECRETI E DELIBERE DI ALTRE AUTORITÀ

Autorità per le garanzie  
nelle comunicazioni

DELIBERA 30 marzo 2017.

Disposizioni di attuazione della disciplina in materia di comunicazione politica e di parità di accesso ai mezzi di informazione relative alle campagne per i due referendum popolari, aventi ad oggetto l'abrogazione di una parte dell'articolo 29, comma 2, del decreto legislativo 10 settembre 2003, n. 276, recante «Attuazione delle deleghe in materia di occupazione e mercato del lavoro, di cui alla legge 14 febbraio 2003, n. 30» e l'abrogazione degli articoli 48, 49 (come modificato al suo terzo comma dal decreto legislativo n. 185/2016) e 50 del decreto legislativo 15 giugno 2015, n. 81, recante «Disciplina organica dei contratti di lavoro e revisione della normativa in tema di mansioni, a norma dell'articolo 1, comma 7, della legge 10 dicembre 2014, n. 183 (voucher)», indetti per il giorno 28 maggio 2017. (Delibera n. 146/17/CONS). (17A02540) ..... Pag. 19

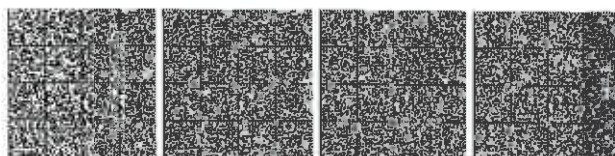

**TESTI COORDINATI E AGGIORNATI**

**Testo del decreto-legge 9 febbraio 2017, n. 8, coordinato con la legge di conversione 7 aprile 2017, n. 45, recante: «Nuovi interventi urgenti in favore delle popolazioni colpite dagli eventi sismici del 2016 e del 2017.».** (17A02633) ..... *Pag.* 29

**ESTRATTI, SUNTI E COMUNICATI****Agenzia italiana del farmaco**

Autorizzazione all'immissione in commercio del medicinale per uso umano «Fluxum» (17A02526) ..... *Pag.* 100

**Camera di commercio, industria, artigianato e agricoltura di Caserta**

Provvedimento concernente i marchi di identificazione dei metalli preziosi (17A02537)..... *Pag.* 101

**Ministero degli affari esteri e della cooperazione internazionale**

Istituzione del vice Consolato onorario in Fquih Ben Salah (Marocco). (17A02532) ..... *Pag.* 101

Limitazione delle funzioni del titolare del vice Consolato onorario in Birmingham (Regno Unito). (17A02533)..... *Pag.* 101

**Ministero dell'ambiente e della tutela del territorio e del mare**

Adozione del Piano antincendio boschivo, con periodo di validità 2016-2020, del Parco nazionale delle Dolomiti Bellunesi, ricadente nel territorio della Regione Veneto. (17A02530) ..... *Pag.* 102

**Ministero dell'economia e delle finanze**

Cambi di riferimento rilevati a titolo indicativo del giorno 27 marzo 2017 (17A02570) ..... *Pag.* 102

Cambi di riferimento rilevati a titolo indicativo del giorno 28 marzo 2017 (17A02571) ..... *Pag.* 103

Cambi di riferimento rilevati a titolo indicativo del giorno 29 marzo 2017 (17A02572) ..... *Pag.* 103

Cambi di riferimento rilevati a titolo indicativo del giorno 30 marzo 2017 (17A02573) ..... *Pag.* 104

Cambi di riferimento rilevati a titolo indicativo del giorno 31 marzo 2017 (17A02574) ..... *Pag.* 104

**Ministero della salute**

Modifica dell'autorizzazione all'immissione in commercio del medicinale per uso veterinario «Tilmipril 300 mg/ml» soluzione iniettabile per bovini e ovini. (17A02527) ..... *Pag.* 105

Modifica dell'autorizzazione all'immissione in commercio del medicinale per uso veterinario «Tilmisone 300 mg/ml» soluzione iniettabile per bovini e ovini. (17A02528)..... *Pag.* 105

Revoca, su rinuncia, dell'autorizzazione all'immissione in commercio del medicinale per uso veterinario «Poulvac Pabac IV». (17A02529).... *Pag.* 105

Revoca, su rinuncia, dell'autorizzazione all'immissione in commercio di taluni medicinali per uso veterinario. (17A02534)..... *Pag.* 105

Revoca, su rinuncia, dell'autorizzazione all'immissione in commercio del medicinale per uso veterinario «Otofarma». (17A02535) ..... *Pag.* 106

**Ministero delle politiche agricole alimentari e forestali**

Proposta di modifica del disciplinare di produzione dei vini a denominazione di origine controllata e garantita «Brachetto d'Acqui» o «Acqui». (17A02531) ..... *Pag.* 106

**Ministero dello sviluppo economico**

Revoca dell'autorizzazione all'esercizio dell'attività fiduciaria e di organizzazione e revisione contabile di aziende, rilasciata alla società «Fiduciaria Duomo S.p.A.», in Milano. (17A02536)..... *Pag.* 107

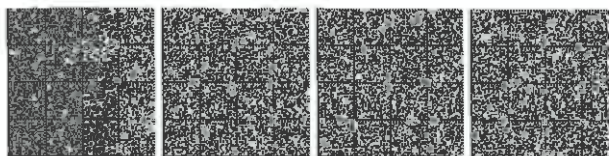

# LEGGI ED ALTRI ATTI NORMATIVI

## LEGGE 7 aprile 2017, n. 45.

**Conversione in legge, con modificazioni, del decreto-legge 9 febbraio 2017, n. 8, recante nuovi interventi urgenti in favore delle popolazioni colpite dagli eventi sismici del 2016 e del 2017.**

La Camera dei deputati ed il Senato della Repubblica hanno approvato;

IL PRESIDENTE DELLA REPUBBLICA

PROMULGA

la seguente legge:

Art. 1.

1. Il decreto-legge 9 febbraio 2017, n. 8, recante nuovi interventi urgenti in favore delle popolazioni colpite dagli eventi sismici del 2016 e del 2017, è convertito in legge con le modificazioni riportate in allegato alla presente legge.

2. La presente legge entra in vigore il giorno successivo a quello della sua pubblicazione nella Gazzetta Ufficiale.

La presente legge, munita del sigillo dello Stato, sarà inserita nella Raccolta ufficiale degli atti normativi della Repubblica italiana. È fatto obbligo a chiunque spetti di osservarla e di farla osservare come legge dello Stato.

Data a Roma, addì 7 aprile 2017

MATTARELLA

GENTILONI SILVERI, *Presidente del Consiglio dei ministri*

Visto, *il Guardasigilli*: ORLANDO

ALLEGATO

MODIFICAZIONI APPORTATE IN SEDE  
DI CONVERSIONE AL DECRETO-LEGGE  
9 FEBBRAIO 2017, N. 8

All'articolo 1:

al comma 1:

all'alinea, dopo le parole: «n. 229» sono inserite le seguenti: «di seguito denominato decreto-legge n. 189 del 2016»;

alla lettera a), capoverso 1-bis):

all'alinea, le parole: «euro 5 milioni» sono sostituite dalle seguenti: «euro 6,5 milioni»;

al numero 1), le parole: «pubblicata nella» sono sostituite dalle seguenti: «pubblicata nel supplemento ordinario n. 262 alla»;

al numero 2), le parole: «ad esperti di particolare e comprovata specializzazione» sono sostituite dalle seguenti: «a professionisti iscritti agli Albi degli ordini o dei collegi professionali, di particolare e comprovata esperienza», dopo le parole: «di cui all'articolo 34» sono inserite le seguenti: «del presente decreto» e dopo le parole: «adottate ai sensi del comma 2» sono inserite le seguenti: «del presente articolo»;

al numero 3), dopo le parole: «coordinamento scientifico» è inserito il seguente segno d'interpunzione: «,», le parole: «al numero 1» sono sostituite dalle seguenti: «al numero 1)» ed è aggiunto, in fine, il seguente periodo: «Agli oneri derivanti dalla convenzione di cui al periodo precedente si provvede a valere sulle disponibilità previste all'alinea della presente lettera»;

alla lettera b), capoverso 2-bis, dopo le parole: «all'articolo 34» sono inserite le seguenti: «del presente decreto»;

dopo il comma 1 sono inseriti i seguenti:

«1-bis. All'articolo 4 del decreto-legge n. 189 del 2016 sono apportate le seguenti modificazioni:

a) il comma 7 è sostituito dal seguente:

“7. Alle donazioni di cui al comma 5, effettuate mediante il numero solidale 45500, si applica quanto previsto dall'articolo 138, comma 14, della legge 23 dicembre 2000, n. 388, e dall'articolo 27 della legge 13 maggio 1999, n. 133”;

b) dopo il comma 7 è aggiunto il seguente:

“7-bis. All'articolo 27 della legge 13 maggio 1999, n. 133, il comma 4 è sostituito dal seguente:

“4. Le fondazioni, le associazioni, i comitati e gli enti di cui al comma 1 sono identificati ai sensi del decreto del Presidente del Consiglio dei ministri 20 giugno 2000, pubblicato nella *Gazzetta Ufficiale* n. 155 del 5 luglio 2000”.

1-ter. Le disposizioni di cui all'articolo 35, comma 18, del decreto legislativo 18 aprile 2016, n. 50, si applicano anche agli interventi relativi al decreto-legge 28 aprile 2009, n. 39, convertito, con modificazioni, dalla legge 24 giugno 2009, n. 77, e ai relativi contratti stipulati ai sensi dell'articolo 11 del decreto-legge 19 giugno 2015, n. 78, convertito, con modificazioni, dalla legge 6 agosto 2015, n. 125.

1-quater. All'articolo 11, comma 1, alinea, del decreto-legge n. 189 del 2016, le parole: “gli Uffici speciali per la ricostruzione” sono sostituite dalle seguenti: “i Comuni, anche con il supporto degli Uffici speciali per la ricostruzione”.

1-quinquies. All'articolo 11, comma 2, del decreto-legge n. 189 del 2016, dopo il primo periodo è aggiunto il seguente: “Mediante apposita ordinanza commissariale sono disciplinate le modalità di partecipazione e coinvolgimento dei cittadini alle scelte in materia di pianificazione e sviluppo territoriale”;

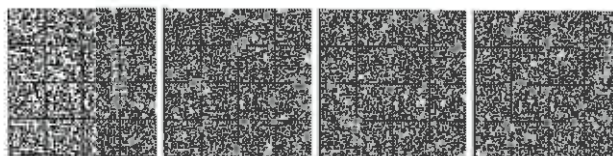

al comma 2:

alla lettera *a*) è premessa la seguente:

«0a) al comma 2, lettera *f*), sono aggiunte, in fine, le seguenti parole: “; nel programma delle infrastrutture ambientali è compreso il ripristino della sentieristica nelle aree protette, nonché il recupero e l’implementazione degli itinerari ciclabili e pedonali di turismo lento nelle aree”»;

alla lettera *a*), dopo le parole: «oppure i Comuni» sono inserite le seguenti: «, le unioni dei Comuni, le unioni montane» e la parola: «interessate» è sostituita dalla seguente: «interessati»;

dopo la lettera *a*) è inserita la seguente:

«*a-bis*) dopo il comma 4 è inserito il seguente:

“4-*bis*. Ferme restando le previsioni dell’articolo 24 del decreto legislativo 18 aprile 2016, n. 50, per la predisposizione dei progetti e per l’elaborazione degli atti di pianificazione e programmazione urbanistica, in conformità agli indirizzi definiti dal Commissario straordinario ai sensi dell’articolo 5, comma 1, lettera *b*), del presente decreto, i soggetti di cui al comma 4 del presente articolo possono procedere all’affidamento di incarichi ad uno o più degli operatori economici indicati all’articolo 46 del citato decreto legislativo n. 50 del 2016, purché iscritti nell’elenco speciale di cui all’articolo 34 del presente decreto. L’affidamento degli incarichi di cui al periodo precedente è consentito esclusivamente in caso di indisponibilità di personale, dipendente ovvero reclutato secondo le modalità previste dai commi 3-*bis* e seguenti dell’articolo 50-*bis* del presente decreto, in possesso della necessaria professionalità e, per importi inferiori a quelli di cui all’articolo 35 del decreto legislativo 18 aprile 2016, n. 50, è attuato mediante procedure negoziate con almeno cinque professionisti iscritti nel predetto elenco speciale”»;

dopo il comma 2 sono aggiunti i seguenti:

«2-*bis*. Gli interventi per la delocalizzazione temporanea delle attività economiche o produttive, previsti dalla lettera *g*) del comma 2 dell’articolo 5 del decreto-legge n. 189 del 2016, devono essere effettuati nel territorio del medesimo comune di svolgimento dell’attività. In caso di indisponibilità di un immobile idoneo ovvero qualora la delocalizzazione nell’ambito del medesimo comune risulti eccessivamente onerosa, anche tenuto conto delle esigenze di continuità e di salvaguardia dell’attività, la delocalizzazione può essere effettuata in un altro comune, purché vi sia l’assenso del comune sede dell’attività economica e di quello ove la stessa è delocalizzata.

2-*ter*. Al fine di assicurare la gestione, il funzionamento e le nuove funzionalità del sistema informativo del Ministero delle infrastrutture e dei trasporti, nonché per il miglioramento dei servizi resi all’utenza, con particolare riferimento ai territori colpiti dagli eventi sismici del 2016 e del 2017 in modo da favorirvi la ripresa delle attività sociali ed economiche, è autorizzata la spesa di euro 3.000.000 per l’anno 2017 e di euro 3.500.000 annui a decorrere dall’anno 2018.

2-*quater*. All’onere di cui al comma 2-*ter* si provvede mediante corrispondente riduzione dello stanziamento del fondo speciale di parte corrente iscritto, ai fini del bi-

lancio triennale 2017-2019, nell’ambito del programma “Fondi di riserva e speciali” della missione “Fondi da ripartire” dello stato di previsione del Ministero dell’economia e delle finanze per l’anno 2017, allo scopo utilizzando l’accantonamento relativo al Ministero delle infrastrutture e dei trasporti.

2-*quinqüies*. Il Ministro dell’economia e delle finanze è autorizzato ad apportare, con propri decreti, le occorrenti variazioni di bilancio.

2-*sexies*. All’articolo 15-*bis* del decreto-legge n. 189 del 2016, dopo il comma 3 è inserito il seguente:

“3-*bis*. Al fine di assicurare la continuità del culto, i proprietari, possessori o detentori delle chiese site nei comuni di cui all’articolo 1, ovvero le competenti Diocesi, contestualmente agli interventi di messa in sicurezza per la salvaguardia del bene, possono effettuare, secondo le modalità stabilite nelle ordinanze commissariali emesse ai sensi dell’articolo 2, comma 2, ulteriori interventi che consentano la riapertura al pubblico delle chiese medesime. Ove nel corso dell’esecuzione di tali interventi, per il perseguimento delle medesime finalità di messa in sicurezza e riapertura al pubblico, sia possibile porre in essere interventi anche di natura definitiva complessivamente più convenienti, dal punto di vista economico, dell’azione definitiva e di quella provvisoria di cui al precedente periodo, comunque nei limiti di importi massimi stabiliti con apposita ordinanza commissariale, i soggetti di cui al presente comma sono autorizzati a provvedervi secondo le procedure previste nelle citate ordinanze commissariali, previa acquisizione delle necessarie autorizzazioni delle competenti strutture del Ministero dei beni e delle attività culturali e del turismo e della valutazione di congruità dei costi previsti dell’intervento complessivo da parte del competente Ufficio speciale per la ricostruzione. L’elenco delle chiese, non classificate agibili secondo la procedura della Scheda per il rilievo del danno ai beni culturali-chiese, di cui alla direttiva del Ministro dei beni e delle attività culturali e del turismo 23 aprile 2015, pubblicata nella *Gazzetta Ufficiale* n. 169 del 23 luglio 2015, su cui saranno autorizzati tali interventi, è individuato dal Commissario straordinario con ordinanza emessa ai sensi dell’articolo 2, comma 2, tenuto conto degli interventi ritenuti prioritari nell’ambito dei programmi definiti secondo le modalità previste dall’articolo 14, comma 9, del presente decreto. Per i beni immobili tutelati ai sensi della parte seconda del codice di cui al decreto legislativo 22 gennaio 2004, n. 42, l’inizio dei lavori è comunque subordinato al parere positivo rilasciato dalla Conferenza regionale costituita ai sensi dell’articolo 16, comma 4 del presente decreto”.

2-*septies*. La notificazione e la comunicazione delle ordinanze di demolizione e di messa in sicurezza di beni di proprietà privata, di cui all’articolo 54, comma 4, del testo unico di cui al decreto legislativo 18 agosto 2000, n. 267, emesse nell’esercizio delle attività di protezione civile volte alla prevenzione dei rischi e al soccorso delle popolazioni sinistrate e a ogni altra attività necessaria e indifferibile, diretta al contrasto e al superamento dell’emergenza e alla mitigazione del rischio, connessa agli eventi sismici verificatisi dal 24 agosto 2016 nelle regioni Abruzzo, Lazio, Marche e Umbria, compresa la

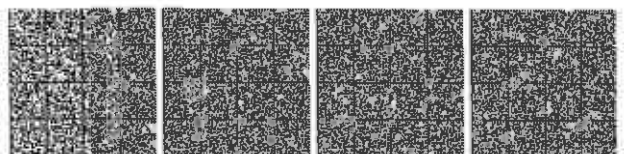



notificazione di cui all'articolo 28, comma 6, sesto periodo, del decreto-legge n. 189 del 2016, come modificato dal presente decreto, si effettuano per pubblici proclami, in caso di rilevante numero dei destinatari, di difficoltà nell'identificazione dei medesimi, ovvero qualora i tempi richiesti dalle modalità ordinarie risultino incompatibili con l'urgenza di procedere. In ogni caso, copia dell'atto è depositata nella casa comunale a disposizione degli aventi diritto e pubblicata nei siti internet istituzionali del comune, della provincia e della regione interessati.

**2-octies.** All'articolo 16, comma 2, del decreto-legge n. 189 del 2016, le parole: «, mediante pubbliche consultazioni, nelle modalità del pubblico dibattito o dell'inchiesta pubblica» sono soppresse».

All'articolo 2:

al comma 1, dopo le parole: «opere di urbanizzazione» sono inserite le seguenti: «primaria e secondaria»;

al comma 2 è aggiunto, in fine, il seguente periodo: «Fermo restando le modalità di formazione e tenuta degli elenchi di operatori economici stabilite dall'ANAC con le linee guida adottate ai sensi dell'articolo 36, comma 7, del decreto legislativo 18 aprile 2016, n. 50, il sorteggio di cui al presente comma può anche essere effettuato nell'ambito degli elenchi regionali, limitando l'invito alle imprese che risultino contestualmente iscritte nell'Anagrafe o negli elenchi prefettizi di cui al periodo precedente»;

al comma 3, dopo le parole: «n. 189 del 2016,» sono inserite le seguenti: «pubblicata nella *Gazzetta Ufficiale* n. 284 del 5 dicembre 2016,» e le parole: «comprensivo dei relativi costi» sono sostituite dalle seguenti: «comprendente l'indicazione dei relativi costi»;

dopo il comma 3 è aggiunto il seguente:

«**3-bis.** All'articolo 14, comma 5-bis, del decreto-legge 28 aprile 2009, n. 39, convertito, con modificazioni, dalla legge 24 giugno 2009, n. 77, dopo il primo periodo è inserito il seguente: «I piani di ricostruzione approvati dai sindaci dei Comuni del cratere sismico diversi dall'Aquila possono altresì comprendere interventi per la riqualificazione degli spazi pubblici e della rete viaria, la messa in sicurezza del territorio e delle cavità, danneggiate o rese instabili dal sisma, nei centri storici dei medesimi comuni e il miglioramento della dotazione di reti e servizi pubblici, connessi e complementari agli interventi di ricostruzione dei comuni del cratere ove i suddetti interventi di ricostruzione non siano stati già eseguiti»».

All'articolo 3:

al comma 1:

alla lettera a) è premessa la seguente:

«(0a) al comma 1, lettera a), dopo le parole: «finiture interne ed esterne» sono inserite le seguenti: «e gli impianti»»;

la lettera a) è soppresa;

dopo il comma 1 sono aggiunti i seguenti:

«**1-bis.** Le risorse provenienti dal Fondo per la ricostruzione delle aree terremotate, di cui all'articolo 2 del decreto-legge 6 giugno 2012, n. 74, convertito, con modificazioni, dalla legge 1° agosto 2012, n. 122, destinate all'esecuzione di interventi per la ricostruzione e la

funzionalità degli edifici e dei servizi pubblici nonché di interventi sui beni del patrimonio artistico e culturale di cui all'articolo 4 dello stesso decreto-legge n. 74 del 2012, appaltati a imprese che hanno chiesto l'ammissione al concordato con continuità aziendale, sono erogate dalla stazione appaltante, su richiesta dell'impresa stessa e previa comunicazione al liquidatore, direttamente alle imprese subappaltatrici o ai fornitori con posa in opera formalmente incaricati dall'impresa appaltatrice. In assenza della richiesta dell'impresa appaltatrice la stessa può essere avanzata anche dal subappaltatore o dal fornitore con posa in opera, informandone l'impresa appaltatrice.

**1-ter.** I contributi di cui all'articolo 3-bis del decreto-legge 6 luglio 2012, n. 95, convertito, con modificazioni, dalla legge 7 agosto 2012, n. 135, destinati al finanziamento degli interventi di ripristino o di ricostruzione delle abitazioni private e di immobili ad uso non abitativo di cui all'articolo 3 del decreto-legge 6 giugno 2012, n. 74, convertito, con modificazioni, dalla legge 1° agosto 2012, n. 122, dovuti per lavori eseguiti dopo la richiesta di ammissione al concordato con continuità aziendale da parte delle imprese affidatarie dei lavori, sono erogati dall'istituto di credito prescelto, su richiesta dell'impresa e previa disposizione del comune inviata anche al commissario liquidatore, direttamente alle imprese subappaltatrici o ai fornitori con posa in opera. In assenza della richiesta dell'impresa affidataria la stessa può essere avanzata anche dal subappaltatore o dal fornitore con posa in opera, informandone l'impresa affidataria.

**1-quater.** In ogni caso i pagamenti al subappaltatore o al fornitore con posa in opera di cui ai commi 1-bis e 1-ter possono avere per oggetto solo prestazioni non contestate.

**1-quinquies.** L'importo dei fondi di cui al comma 1-bis e dei contributi di cui al comma 1-ter da erogare a ciascuna delle imprese subappaltatrici o ai fornitori con posa in opera è indicato nello stato di avanzamento dei lavori redatto dal direttore dei lavori. L'erogazione è condizionata al rispetto della normativa in merito alla iscrizione negli elenchi istituiti ai sensi dell'articolo 5-bis del decreto-legge 6 giugno 2012, n. 74, convertito, con modificazioni, dalla legge 1° agosto 2012, n. 122.

**1-sexies.** I contributi già concessi ai sensi dell'articolo 3, comma 1, lettera c), del Protocollo d'intesa tra il Ministro dell'economia e delle finanze e i presidenti delle regioni Emilia-Romagna, Lombardia e Veneto, sottoscritto il 4 ottobre 2012, pubblicato nella *Gazzetta Ufficiale* n. 249 del 24 ottobre 2012, non sono recuperati nel caso in cui, per le mutate esigenze abitative rilevate dagli uffici comunali competenti per la ricostruzione, il beneficiario non abbia potuto adempiere all'obbligo di locare ovvero dare in comodato l'unità immobiliare oggetto del contributo a soggetti temporaneamente privi di abitazione per effetto degli eventi sismici del 2012. Resta comunque fermo, in capo agli stessi beneficiari dei citati contributi, l'obbligo di locazione a canone concordato ad altri soggetti, come previsto dall'articolo 3, comma 2, del citato Protocollo d'intesa.

**1-septies.** L'accertamento di contributi corrisposti e non dovuti, per effetto di provvedimenti di decadenza o in quanto eccedenti gli importi spettanti, relativi all'assistenza alla popolazione e connessi agli eventi sismici del 20 e 29 maggio 2012, costituisce titolo per l'iscrizione a

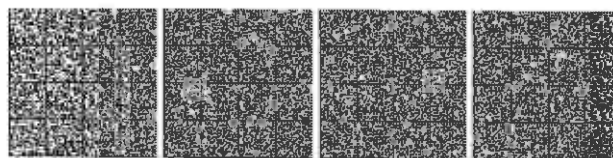

ruolo degli importi corrisposti e dei relativi interessi legali. Sono fatti salvi gli effetti già prodotti da provvedimenti di recupero di somme indebite adottati in base a disposizioni diverse dalla presente.

**1-octies.** L'iscrizione a ruolo è eseguita dai presidenti delle regioni, in qualità di commissari delegati ai sensi dell'articolo 1 del decreto-legge 6 giugno 2012, n. 74, convertito, con modificazioni, dalla legge 1° agosto 2012, n. 122, ovvero, quali soggetti incaricati dai commissari delegati all'espletamento dell'istruttoria delle domande di contributo e alla relativa erogazione, dai comuni che hanno adottato i provvedimenti di cui al comma 1-septies.

**1-novies.** Le somme relative a contributi corrisposti e non dovuti, rimosse mediante ruolo ai sensi dei commi 1-septies e 1-octies, sono versate all'entrata del bilancio dello Stato per la successiva riassegnazione al Fondo per la ricostruzione di cui all'articolo 2 del citato decreto-legge n. 74 del 2012 ai fini del trasferimento alle contabilità speciali intestate ai presidenti delle regioni.

**1-decies.** L'acquisto delle abitazioni equivalenti in sostituzione dell'abitazione principale distrutta, ai sensi dell'articolo 3, comma 1, lettera a), del decreto-legge 28 aprile 2009, n. 39, convertito, con modificazioni, dalla legge 24 giugno 2009, n. 77, è consentito solo all'interno dello stesso comune.

**1-undecies.** All'articolo 24, comma 3, del decreto-legge n. 189 del 2016 sono apportate le seguenti modificazioni:

a) le parole: "per l'anno 2016" sono sostituite dalle seguenti: "per gli anni 2016 e 2017";

b) le parole: "nel limite massimo di 10 milioni di euro" sono sostituite dalle seguenti: "nel limite massimo complessivo di 10 milioni di euro di cui almeno il 70 per cento è riservato agli interventi di cui al comma 1)".

All'articolo 5:

al comma 1, lettera b), capoverso:

al terzo periodo, dopo le parole: «dall'articolo 30» sono aggiunte le seguenti: «del presente decreto»;

al quarto periodo, le parole: «Anagrafe antimafia di cui all'articolo 30» sono sostituite dalle seguenti: «Anagrafe antimafia di cui al citato articolo 30»;

dopo il comma 1 è inserito il seguente:

«1-bis. L'attività di progettazione relativa agli appalti di cui al comma 1 può essere effettuata dal personale, assegnato alla struttura commissariale centrale e agli uffici speciali per la ricostruzione ai sensi degli articoli 3, comma 1, e 50, commi 2 e 3, del decreto-legge n. 189 del 2016, in possesso dei requisiti e della professionalità previsti dalle vigenti disposizioni di legge. Nell'ambito della convenzione prevista dall'articolo 18, comma 3, del decreto-legge n. 189 del 2016 è disciplinato anche lo svolgimento dell'attività di progettazione da parte del personale, anche dipendente, messo a disposizione della struttura commissariale dall'Agenzia nazionale per l'attrazione degli investimenti e lo sviluppo d'impresa Spa - Invitalia. Mediante apposita convenzione è altresì disciplinato lo svolgimento da parte del personale della società Fintecna Spa delle stesse attività di cui al periodo precedente. Agli oneri derivanti dall'attuazione del presente comma, determinati, sulla base di appositi criteri di remuneratività, con decreto del Ministro dell'economia e delle finanze, sentiti il Ministro delle infrastrutture e dei trasporti e il Ministro dello sviluppo economico, si provvede con le risorse di cui all'articolo 4, comma 3,

del decreto-legge n. 189 del 2016. Alle attività di cui ai periodi precedenti si applicano le disposizioni di cui all'articolo 113 del decreto legislativo 18 aprile 2016, n. 50»;

dopo il comma 2 sono inseriti i seguenti:

«2-bis. Le disposizioni del comma 2 si applicano anche nei territori dei comuni delle regioni Abruzzo, Lazio, Marche e Umbria non compresi negli allegati 1 e 2 al decreto-legge n. 189 del 2016, nei quali risultino edifici scolastici distrutti o danneggiati o siano state emanate ordinanze di chiusura a causa degli eventi sismici verificatisi dal mese di agosto 2016.

**2-ter.** Al fine di contrastare il fenomeno dello spopolamento studentesco nella città di Teramo a causa degli eventi sismici, è assegnato all'Azienda per il diritto allo studio universitario di Teramo un contributo di 3 milioni di euro per l'anno 2017 per la realizzazione della nuova residenza studentesca. Al relativo onere si provvede, per l'anno 2017, mediante corrispondente riduzione dell'autorizzazione di spesa di cui all'articolo 1, comma 134, della legge 11 dicembre 2016, n. 232».

All'articolo 6:

al comma 1:

dopo la lettera a) è inserita la seguente:

«a-bis) il comma 1 è sostituito dal seguente:

«1. Al fine di potenziare e accelerare la ricostruzione dei territori colpiti dagli eventi sismici di cui all'articolo 1, nonché di garantire unitarietà e omogeneità nella gestione degli interventi, è istituito un organo a competenza intersettoriale denominato 'Conferenza permanente', presieduto dal Commissario straordinario o da un suo delegato e composto da un rappresentante, rispettivamente, del Ministero dei beni e delle attività culturali e del turismo, del Ministero dell'ambiente e della tutela del territorio e del mare, del Ministero delle infrastrutture e dei trasporti, della Regione, della Provincia, dell'Ente parco e del Comune territorialmente competenti»;

alla lettera e), capoverso, dopo le parole: «parere obbligatorio» sono inserite le seguenti: «entro trenta giorni dal ricevimento della documentazione».

All'articolo 7:

al comma 1, la parola: «soppressa» è sostituita dalla seguente: «abrogata»;

al comma 2:

alla lettera a), capoverso, le parole: «, entro trenta giorni dalla data di entrata in vigore della legge di conversione della presente disposizione,» sono soppresse;

alla lettera b):

al numero 1) sono aggiunte, in fine, le seguenti parole: «e dopo le parole: "ed ai siti di deposito temporaneo" sono inserite le seguenti: ", ovvero direttamente agli impianti di recupero (R13 e R5) se le caratteristiche delle macerie lo consentono,"»;

al numero 2), dopo le parole: «ai materiali di cui al comma 4» sono inserite le seguenti: «del presente articolo» e le parole: «del giorno e della data» sono sostituite dalle seguenti: «della data»;

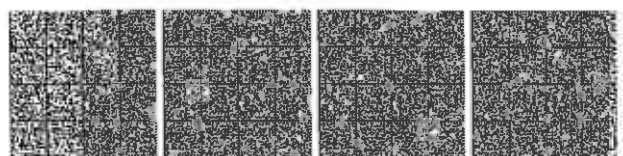

dopo la lettera *b*) è inserita la seguente:

«*b-bis*) dopo il comma 6 è inserito il seguente:

“*6-bis*. Al di fuori delle ipotesi disciplinate dai precedenti commi, ai fini della ricostruzione degli edifici di interesse architettonico, artistico e storico nonché di quelli aventi valore anche simbolico appartenenti all’edilizia storica, le attività di demolizione e di contestuale rimozione delle macerie devono assicurare, ove possibile, il recupero dei materiali e la conservazione delle componenti identitarie, esterne ed interne, di ciascun edificio, secondo le modalità indicate dal decreto ministeriale di cui al comma 5”»;

alla lettera *c*), numero 1), dopo la parola: «, separazione» sono inserite le seguenti: «, messa in riserva (R13)» e dopo le parole: «frazione non recuperabile» è inserito il seguente periodo: «. I rifiuti devono essere gestiti senza pericolo per la salute dell’uomo e senza usare procedimenti e metodi che potrebbero recare pregiudizio all’ambiente, secondo quanto stabilito dall’articolo 177, comma 4, del decreto legislativo 3 aprile 2006, n. 152»;

alla lettera *d*), la parola: «straordinario» è sostituita dalla seguente: «straordinario.»;

dopo la lettera *e*) è aggiunta la seguente:

«*e-bis*) dopo il comma 13 sono aggiunti i seguenti:

“*13-bis*. In deroga all’articolo 266 del decreto legislativo 3 aprile 2006, n. 152, al regolamento di cui al decreto del Ministro dell’ambiente e della tutela del territorio e del mare 10 agosto 2012, n. 161, e al decreto-legge 21 giugno 2013, n. 69, convertito, con modificazioni, dalla legge 9 agosto 2013, n. 98, i materiali da scavo provenienti dai cantieri allestiti per la realizzazione delle strutture abitative di emergenza di cui all’articolo 1 dell’ordinanza del Capo del Dipartimento della protezione civile n. 394 del 19 settembre 2016 o di altre opere provvisorie connesse all’emergenza sono gestiti secondo le indicazioni di cui ai commi da *13-ter* a *13-octies* del presente articolo.

*13-ter*. In deroga alla lettera *b*) del comma 1 dell’articolo 41-*bis* del decreto-legge 21 giugno 2013, n. 69, convertito, con modificazioni, dalla legge 9 agosto 2013, n. 98, e all’articolo 5 del regolamento di cui al decreto del Ministro dell’ambiente e della tutela del territorio e del mare 10 agosto 2012, n. 161, i materiali di cui al comma 13-*bis* del presente articolo, qualora le concentrazioni di elementi e composti di cui alla tabella 4.1 dell’allegato 4 del citato decreto n. 161 del 2012 non superino i valori delle concentrazioni soglia di contaminazione indicati alla tabella 1 di cui all’allegato 5 al titolo V della parte quarta del decreto legislativo 3 aprile 2006, n. 152, con riferimento alla specifica destinazione d’uso urbanistica del sito di produzione, potranno essere trasportati e depositati, per un periodo non superiore a diciotto mesi, in siti di deposito intermedio, preliminarmente individuati, che garantiscano in ogni caso un livello di sicurezza ambientale, assumendo fin dall’origine la qualifica di sottoprodotto ai sensi dell’articolo 183, comma 1, lettera *qq*), del decreto legislativo 3 aprile 2006, n. 152.

*13-quater*. Ai fini dei conseguenti adempimenti amministrativi, il produttore dei materiali di cui al comma 13-*bis* è il comune del territorio di provenienza dei materiali medesimi e il detentore è il soggetto al quale il produttore può affidare detti materiali.

*13-quinquies*. In deroga alle lettere *a*) e *d*) del comma 1 dell’articolo 41-*bis* del decreto-legge 21 giugno 2013, n. 69, convertito, con modificazioni, dalla legge 9 agosto 2013, n. 98, il produttore dei materiali di cui al comma 13-*bis* del presente articolo non ha obbligo di individuazione preventiva dell’utilizzo finale del sottoprodotto.

*13-sexies*. È competenza del produttore dei materiali di cui al comma 13-*bis* effettuare gli accertamenti di cui al comma 13-*ter*, finalizzati a verificare che i suddetti materiali ricadano entro i limiti indicati alla tabella 1 di cui all’allegato 5 al titolo V della parte quarta del decreto legislativo 3 aprile 2006, n. 152.

*13-septies*. In deroga al comma 2 dell’articolo 41-*bis* del decreto-legge 21 giugno 2013, n. 69, convertito, con modificazioni, dalla legge 9 agosto 2013, n. 98, il produttore attesta il rispetto delle condizioni di cui al comma 13-*ter* del presente articolo tramite dichiarazione resa all’Agenzia regionale per la protezione ambientale ai sensi del testo unico di cui al decreto del Presidente della Repubblica 28 dicembre 2000, n. 445.

*13-octies*. Il produttore dei materiali di cui al comma 13-*bis* del presente articolo si accerta che siano rispettate le condizioni di cui al comma 1 dell’articolo 41-*bis* del decreto-legge n. 69 del 2013, convertito, con modificazioni, dalla legge n. 98 del 2013, prima del loro utilizzo”»;

dopo il comma 2 è aggiunto il seguente:

«*2-bis*. Il piano per la gestione delle macerie e dei rifiuti, di cui al comma 2 dell’articolo 28 del decreto-legge n. 189 del 2016, come sostituito dalla lettera *a*) del comma 2 del presente articolo, è approvato entro sessanta giorni dalla data di entrata in vigore della legge di conversione del presente decreto».

Dopo l’articolo 7 sono inseriti i seguenti:

«*Art. 7-bis. (Interventi volti alla ripresa economica)*. — 1. Dopo l’articolo 20 del decreto-legge n. 189 del 2016 è inserito il seguente:

“*Art. 20-bis. (Interventi volti alla ripresa economica)*. — 1. Al fine di favorire la ripresa produttiva delle imprese del settore turistico, dei servizi connessi, dei pubblici esercizi e del commercio e artigianato, nonché delle imprese che svolgono attività agrituristica, come definita dalla legge 20 febbraio 2006, n. 96, e dalle pertinenti norme regionali, insediate da almeno sei mesi antecedenti agli eventi sismici nelle province delle regioni Abruzzo, Lazio, Marche e Umbria nelle quali sono ubicati i comuni di cui agli allegati 1 e 2 al presente decreto, nel limite complessivo di 23 milioni di euro per l’anno 2017, sono concessi alle medesime imprese contributi, a condizione che le stesse abbiano registrato, nei sei mesi successivi agli eventi sismici, una riduzione del fatturato annuo in misura non inferiore al 30 per cento rispetto a quello calcolato sulla media del medesimo periodo del triennio precedente.

2. I criteri, le procedure, le modalità di concessione e di calcolo dei contributi di cui al comma 1 e di riparto delle risorse tra le regioni interessate sono stabiliti con decreto del Ministro dello sviluppo economico, di concerto con il Ministro dell’economia e delle finanze, da adottare,

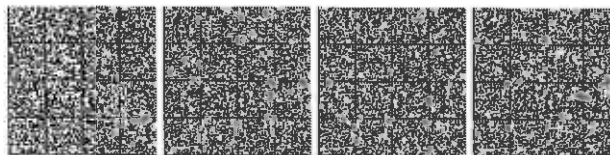

nel rispetto del limite massimo di spesa di cui al medesimo comma 1, entro sessanta giorni dalla data di entrata in vigore della presente disposizione. Alla concessione dei contributi provvedono i vice commissari.

3. I contributi di cui al presente articolo sono erogati ai sensi dell'articolo 50 del regolamento (UE) n. 651/2014 della Commissione, del 17 giugno 2014, ovvero ai sensi del regolamento (UE) n. 1407/2013 della Commissione, del 18 dicembre 2013.

4. Agli oneri derivanti dall'attuazione del presente articolo, pari a 23 milioni di euro per l'anno 2017, si provvede mediante corrispondente riduzione del Fondo di cui all'articolo 1, comma 200, della legge 23 dicembre 2014, n. 190".

Art. 7-ter. (Modifica all'articolo 26 del decreto-legge n. 189 del 2016). — 1. All'articolo 26, comma 1, del decreto-legge n. 189 del 2016, le parole: "per l'esercizio finanziario 2016" sono sostituite dalle seguenti: "per gli esercizi finanziari 2016 e 2017".

2. Agli oneri derivanti dal comma 1, pari a euro 190.118 per l'anno 2017, si provvede mediante corrispondente riduzione dello stanziamento del fondo speciale di parte corrente iscritto, ai fini del bilancio triennale 2017-2019, nell'ambito del programma "Fondi di riserva e speciali" della missione "Fondi da ripartire" dello stato di previsione del Ministero dell'economia e delle finanze per l'anno 2017, allo scopo parzialmente utilizzando l'accantonamento relativo al Ministero dell'ambiente e della tutela del territorio e del mare».

All'articolo 8:

al comma 1, lettera c), le parole: «, o in data successiva,» sono sostituite dalle seguenti: «o in data successiva».

All'articolo 9:

al comma 1, la lettera a) è sostituita dalla seguente:

«a) al comma 4, il primo periodo è sostituito dal seguente: "In ogni caso, il direttore dei lavori non deve avere in corso né avere avuto negli ultimi tre anni rapporti non episodici, quali quelli di legale rappresentante, titolare, socio, direttore tecnico, con le imprese invitate a partecipare alla selezione per l'affidamento dei lavori di riparazione o ricostruzione, anche in subappalto, né rapporti di coniugio, di parentela, di affinità ovvero rapporti giuridicamente rilevanti ai sensi e per gli effetti dell'articolo 1 della legge 20 maggio 2016, n. 76, con il titolare o con chi riveste cariche societarie nelle stesse"».

Dopo l'articolo 9 è inserito il seguente:

«Art. 9-bis. (Indennità di funzione). — 1. All'articolo 44 del decreto-legge n. 189 del 2016, dopo il comma 2 è inserito il seguente:

"2-bis. In deroga alle disposizioni di cui all'articolo 82 del testo unico di cui al decreto legislativo 18 agosto 2000, n. 267, e all'articolo 1, comma 136, della legge 7 aprile 2014, n. 56, al sindaco e agli assessori dei comuni di cui all'articolo 1, comma 1, del presente decreto con popolazione inferiore a 5.000 abitanti, in cui sia stata individuata da un'ordinanza sindacale una 'zona rossa', è data facoltà di applicare l'indennità di funzione prevista dal regolamento di cui al decreto del Ministro dell'interno 4 aprile 2000, n. 119, per la classe di comu-

ni con popolazione compresa tra 10.001 e 30.000 abitanti, come rideterminata in base alle disposizioni di cui all'articolo 61, comma 10, del decreto-legge 25 giugno 2008, n. 112, convertito, con modificazioni, dalla legge 6 agosto 2008, n. 133, per la durata di un anno dalla data di entrata in vigore della presente disposizione, con oneri a carico del bilancio comunale"».

All'articolo 10:

al comma 2, lettera a), dopo le parole: «all'allegato 1» sono inserite le seguenti: «al decreto-legge n. 189 del 2016» e dopo le parole: «all'allegato 2» sono inserite le seguenti: «al medesimo decreto-legge»;

al comma 4, dopo le parole: «comma 3, lettera c),» è inserita la seguente: «del».

Dopo l'articolo 10 è inserito il seguente:

«Art. 10-bis. (Disposizioni in materia di assistenza farmaceutica). — 1. Le regioni colpite dagli eventi sismici degli anni 2016 e 2017, al fine di superare eventuali criticità connesse alla distribuzione dei farmaci alla popolazione, con riferimento particolare ai comuni sotto i 3.000 abitanti, predispongono, entro il 30 aprile 2017 e senza nuovi o maggiori oneri, un piano straordinario di erogazione dei farmaci da presentare al Comitato paritetico permanente per la verifica dell'erogazione dei livelli essenziali di assistenza di cui all'articolo 9 dell'intesa Stato-regioni 23 marzo 2005, pubblicata nel supplemento ordinario alla Gazzetta Ufficiale n. 105 del 7 maggio 2005, che si esprime entro il 15 maggio 2017. In tale piano la regione illustra le modalità organizzative per garantire la puntuale e tempestiva distribuzione dei farmaci alla popolazione anche prevedendo che i medicinali normalmente oggetto di distribuzione diretta da parte delle aziende sanitarie locali possano essere distribuiti temporaneamente dalle farmacie convenzionate, con le modalità e alle condizioni stabilite dagli accordi regionali stipulati ai sensi di quanto previsto dall'articolo 8, comma 1, lettera a), del decreto-legge 18 settembre 2001, n. 347, convertito, con modificazioni, dalla legge 16 novembre 2001, n. 405. Per le regioni in piano di rientro, tale piano è oggetto di valutazione nell'ambito dell'ordinario monitoraggio del piano di rientro stesso».

All'articolo 11:

al comma 1 è premesso il seguente:

«01. All'articolo 12 del decreto-legge 30 dicembre 2016, n. 244, convertito, con modificazioni, dalla legge 27 febbraio 2017, n. 19, dopo il comma 2-quater sono aggiunti i seguenti:

"2-quinquies. Le imprese aventi sede nei Comuni individuati negli allegati 1 e 2 al decreto-legge 17 ottobre 2016, n. 189, convertito, con modificazioni, dalla legge 15 dicembre 2016, n. 229, possono dichiarare, ai sensi dell'articolo 47 del testo unico di cui al decreto del Presidente della Repubblica 28 dicembre 2000, n. 445, alle autorità competenti la mancata presentazione della comunicazione annuale prevista dagli articoli 189, commi 3 e 4, e 220, comma 2, del decreto legislativo 3 aprile 2006, n. 152, e dall'articolo 4, comma 6, del decreto legislativo 24 giugno 2003, n. 182, limitatamente all'anno 2017, qualora a seguito degli eventi sismici i dati necessari per la citata comunicazione non risultino più disponibili.

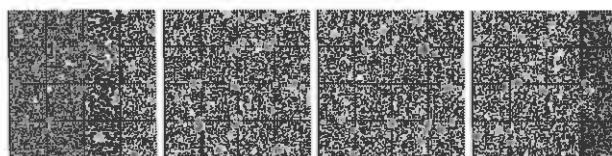



2-sexies. Fermo restando quanto previsto dal comma 2-quinquies, per i soggetti di cui al medesimo comma obbligati alla presentazione del modello unico di dichiarazione ai sensi dell'articolo 189 del decreto legislativo 3 aprile 2006, n. 152, ricadenti nei territori colpiti dagli eventi sismici degli anni 2016 e 2017, il termine previsto dalla legge 25 gennaio 1994, n. 70, è prorogato al 31 dicembre 2017»;

al comma 1:

alla lettera a):

al numero 1), sono premesse le seguenti parole: «all'alinea,» e le parole: «dicembre 2016,» sono sostituite dalle seguenti: «dicembre 2016»;

al numero 2), la parola: «soppressa» è sostituita dalla seguente: «abrogata»;

alla lettera b), capoverso 1-bis, secondo periodo, la parola: «effettuata» è sostituita dalla seguente: «effettuati»;

alla lettera c), le parole: «e della radiotelevisione pubblica» sono soppresse» sono sostituite dalle seguenti: «“, della telefonia e della radiotelevisione pubblica” sono sostituite dalle seguenti: “e della telefonia,»;

dopo la lettera c) è inserita la seguente:

«c-bis) al comma 7, le parole: “dell'imposta di bollo per le istanze presentate alla pubblica amministrazione fino al 31 dicembre 2016” sono sostituite dalle seguenti: “dell'imposta di bollo e dell'imposta di registro per le istanze, i contratti e i documenti presentati alla pubblica amministrazione fino al 31 dicembre 2017, esclusivamente per quelli in esecuzione di quanto stabilito dalle ordinanze di cui all'articolo 2, comma 2. Il deposito delle istanze, dei contratti e dei documenti effettuato presso gli Uffici speciali per la ricostruzione, in esecuzione di quanto stabilito dal presente decreto e dalle ordinanze commissariali, produce i medesimi effetti della registrazione eseguita secondo le modalità disciplinate dal testo unico di cui al decreto del Presidente della Repubblica 26 aprile 1986, n. 131. Non si procede al rimborso dell'imposta di registro, relativa alle istanze e ai documenti di cui al precedente periodo, già versata in data anteriore all'entrata in vigore della legge di conversione del decreto-legge 9 febbraio 2017, n. 8”;

alla lettera e), il numero 2) è sostituito dal seguente:

«2) le parole da: “con decreto” fino alla fine del comma sono sostituite dalle seguenti: “entro il 16 dicembre 2017 senza applicazione di sanzioni e interessi. Il versamento delle ritenute non operate ai sensi del comma 1-bis del presente articolo può essere disciplinato, subordinatamente e comunque nei limiti della disponibilità di risorse del fondo previsto dall'articolo 1, comma 430, della legge 28 dicembre 2015, n. 208, con decreto del Ministro dell'economia e delle finanze da emanare entro il 30 novembre 2017, ai sensi dell'articolo 9, comma 2-bis, della legge 27 luglio 2000, n. 212, e comunque senza nuovi o maggiori oneri per la finanza pubblica”;

alla lettera f), capoverso, al primo e al secondo periodo, le parole: «canone tv» sono sostituite dalle seguenti: «canone di abbonamento alla televisione»;

dopo la lettera g) è aggiunta la seguente:

«g-bis) al comma 16, le parole: “28 febbraio 2017”, ovunque ricorrono, sono sostituite dalle seguenti: “30 giugno 2017”;

al comma 5:

al primo periodo, le parole: «, per ciascuna scadenza di rimborso,» sono soppresse;

sono aggiunte, in fine, le seguenti parole: «e prevede che gli interessi e le spese dovuti per i relativi finanziamenti siano riconosciuti con riferimento al 31 dicembre 2018»;

al comma 9, primo periodo, le parole: «al presente articolo» sono sostituite dalle seguenti: «ai commi da 3 a 8»;

il comma 10 è sostituito dal seguente:

«10. All'articolo 6 del decreto-legge 22 ottobre 2016, n. 193, convertito, con modificazioni, dalla legge 1° dicembre 2016, n. 225, sono apportate le seguenti modificazioni:

a) al comma 2, le parole: “31 marzo 2017”, ovunque ricorrono, sono sostituite dalle seguenti: “21 aprile 2017”;

b) al comma 3, alinea, le parole: “31 maggio 2017” sono sostituite dalle seguenti: “15 giugno 2017”;

c) dopo il comma 13-bis è aggiunto il seguente:

“13-ter. Per i carichi affidati agli agenti della riscossione dal 2000 al 2016 relativamente ai soggetti cui si applicano le disposizioni recate dall'articolo 48, comma 1, del decreto-legge 17 ottobre 2016, n. 189, convertito, con modificazioni, dalla legge 15 dicembre 2016, n. 229, sono prorogati di un anno i termini e le scadenze previsti dai commi 1, 2, 3, 3-ter e 12 del presente articolo”;

dopo il comma 10 è inserito il seguente:

«10-bis. L'articolo 6, comma 10, lettera e-bis), del decreto-legge 22 ottobre 2016, n. 193, convertito, con modificazioni, dalla legge 1° dicembre 2016, n. 225, si interpreta nel senso che ai fini della definizione agevolata dei carichi, di cui al comma 1 del citato articolo 6, non sono dovute le sanzioni irrogate per violazione degli obblighi relativi ai contributi e ai premi anche nel caso in cui il debitore sia lo stesso ente previdenziale»;

al comma 11, dopo le parole: «300 milioni», «100 milioni» e «80 milioni», ovunque ricorrono, sono inserite le seguenti: «di euro»;

al comma 13:

all'alinea, dopo le parole: «e a 0,280» sono inserite le seguenti: «milioni di euro annui»;

alla lettera a), dopo le parole: «e a 0,280 milioni di euro» è inserita la seguente: «annui»;

alla rubrica, dopo la parola: «tributari» sono aggiunte le seguenti: «e ambientali».

Dopo l'articolo 11 sono inseriti i seguenti:

«Art. 11-bis. (Applicazione dell'addizionale al tributo di conferimento dei rifiuti in discarica prevista dall'articolo 205, comma 3, del decreto legislativo 3 aprile 2006, n. 152, ai comuni colpiti da eventi sismici del 2016 e 2017). — 1. Ai comuni individuati negli allegati 1 e 2 al decreto-legge n. 189 del 2016, dal 1° gennaio 2017 fino al 31 dicembre 2018, non si applica l'addizionale del 20 per cento al tributo di conferimento dei rifiuti in discarica prevista dall'articolo 205, comma 3, del decreto legislativo 3 aprile 2006, n. 152.

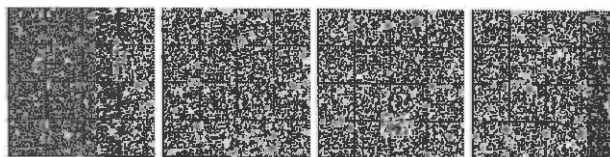

Art. 11-ter. (*Piano di ammortamento dei mutui e dei finanziamenti*). — 1. Al fine di consentire di allungare il piano di ammortamento dei mutui e dei finanziamenti per le famiglie e per le micro, piccole e medie imprese individuate dalla raccomandazione 2003/361/CE della Commissione, del 6 maggio 2003, ubicate nei comuni di cui agli allegati 1 e 2 al decreto-legge n. 189 del 2016, il Ministero dell'economia e delle finanze e il Ministero dello sviluppo economico, entro novanta giorni dalla data di entrata in vigore della legge di conversione del presente decreto e previo accordo con l'Associazione bancaria italiana e con le associazioni dei rappresentanti delle imprese e dei consumatori, concordano, senza nuovi o maggiori oneri per la finanza pubblica, tutte le misure necessarie al fine di sospendere per dodici mesi il pagamento della quota capitale delle rate dei mutui e dei finanziamenti in essere alla data del 24 agosto 2016».

All'articolo 13:

al comma 1, la parola: «interessate» è sostituita dalla seguente: «interessati»;

al comma 3 è aggiunto, in fine, il seguente periodo: «Con le medesime ordinanze sono individuate, altresì, le modalità di riconoscimento del compenso dovuto al professionista, a valere sulle risorse iscritte nelle contabilità speciali previste dall'articolo 4, comma 4, del decreto-legge n. 189 del 2016, qualora l'edificio, dichiarato non utilizzabile secondo procedure speditive disciplinate da ordinanza di protezione civile, sia classificato come agibile secondo la procedura AeDES di cui al decreto del Presidente del Consiglio dei ministri 5 maggio 2011, pubblicato nel supplemento ordinario n. 123 alla *Gazzetta Ufficiale* n. 113 del 17 maggio 2011, e al decreto del Presidente del Consiglio dei ministri 8 luglio 2014, pubblicato nella *Gazzetta Ufficiale* n. 243 del 18 ottobre 2014»;

dopo il comma 4 sono aggiunti i seguenti:

«4-bis. Al fine di garantire il più elevato standard professionale nella predisposizione delle schede AeDES e di consentire l'abilitazione di nuovi tecnici, il Dipartimento della protezione civile promuove e realizza, con proprio personale interno, in collaborazione con le regioni, gli enti locali interessati e gli ordini professionali, corsi di formazione a titolo gratuito anche con modalità di formazione a distanza utilizzando gli strumenti più idonei allo scopo.

4-ter. All'attuazione del comma 4-bis si provvede entro i limiti delle risorse umane, strumentali e finanziarie disponibili a legislazione vigente».

All'articolo 14:

al comma 1:

dopo le parole: «Marche e Umbria» sono inserite le seguenti: «, sentiti i comuni interessati»;

dopo le parole: «nei rispettivi ambiti territoriali,» sono inserite le seguenti: «prioritariamente nei comuni di cui agli allegati 1, 2 e 2-bis al decreto-legge n. 189 del 2016 e nei territori dei comuni con essi confinanti,»;

dopo le parole: «ad uso abitativo agibili» sono inserite le seguenti: «o rese agibili dal proprietario, ai sensi di quanto previsto dal testo unico delle disposizioni legislative e regolamentari in materia edilizia, di cui al

decreto del Presidente della Repubblica 6 giugno 2001, n. 380, e dalla normativa regionale di attuazione, entro sessanta giorni dalla sottoscrizione del contratto preliminare di vendita,»;

dopo le parole: «alle norme tecniche per le costruzioni in zone sismiche» sono inserite le seguenti: «contenute nel decreto del Ministro dei lavori pubblici 16 gennaio 1996, pubblicato nel supplemento ordinario alla *Gazzetta Ufficiale* n. 29 del 5 febbraio 1996, o nei decreti ministeriali successivamente adottati in materia»;

dopo le parole: «da destinare temporaneamente» sono inserite le seguenti: «in comodato d'uso gratuito»;

le parole: «pubblicato nella *Gazzetta Ufficiale* n. 113» sono sostituite dalle seguenti: «pubblicato nel supplemento ordinario n. 123 alla *Gazzetta Ufficiale* n. 113»;

dopo le parole: «26 agosto 2016» sono inserite le seguenti: «, pubblicata nella *Gazzetta Ufficiale* n. 201 del 29 agosto 2016,»;

dopo le parole: «19 settembre 2016» sono aggiunte le seguenti: «, pubblicata nella *Gazzetta Ufficiale* n. 222 del 22 settembre 2016»;

è aggiunto, in fine, il seguente periodo: «In ogni caso, non si procede alla sottoscrizione dei contratti di vendita e il contratto preliminare è risolto di diritto, qualora il proprietario non provveda a rendere agibile, ai sensi di quanto previsto dal testo unico delle disposizioni legislative e regolamentari in materia edilizia, di cui al decreto del Presidente della Repubblica 6 giugno 2001, n. 380, e dalla normativa regionale di attuazione, l'unità immobiliare entro il termine di sessanta giorni previsto dal periodo precedente»;

dopo il comma 1 è inserito il seguente:

«1-bis. La regione pubblica e tiene aggiornato nel proprio sito internet istituzionale l'elenco degli immobili acquistati ai sensi del presente articolo»;

al comma 2, le parole: «ai commi 1 e 2» sono sostituite dalle seguenti: «al comma 1»;

al comma 3, le parole: «di acquisizione,» sono sostituite dalle seguenti: «di acquisizione» e dopo le parole: «sono sottoposte» sono inserite le seguenti: «, ai soli fini dell'assunzione della spesa a carico della gestione emergenziale,»;

al comma 4, dopo le parole: «residenziale pubblica dei Comuni» sono inserite le seguenti: «o dell'ente regionale competente in materia di edilizia residenziale pubblica».

All'articolo 15:

al comma 2, le parole: «entro il 31 dicembre 2017» sono sostituite dalle seguenti: «entro il 31 dicembre 2018»;

dopo il comma 4 sono inseriti i seguenti:

«4-bis. In favore delle imprese agricole danneggiate dalle avversità atmosferiche di eccezionale intensità del mese di gennaio 2017, è previsto un contributo per la riduzione degli interessi maturati nell'anno 2017, conseguenti alla proroga delle rate delle operazioni di credito agrario di cui all'articolo 7 del decreto legislativo 29 marzo 2004, n. 102.

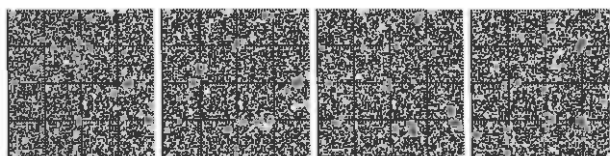

4-ter. La disposizione di cui al comma 4-bis si applica nel limite di un milione di euro per l'anno 2017. Con decreto del Ministro delle politiche agricole alimentari e forestali, da adottare entro sessanta giorni dalla data di entrata in vigore della legge di conversione del presente decreto, sono definiti i criteri e le modalità per la ripartizione delle risorse di cui al primo periodo.

4-quater. Agli oneri derivanti dall'attuazione dei commi 4-bis e 4-ter, pari a un milione di euro per l'anno 2017, si provvede mediante corrispondente riduzione dello stanziamento del fondo speciale di parte corrente iscritto, ai fini del bilancio triennale 2017-2019, nell'ambito del programma "Fondi di riserva e speciali" della missione "Fondi da ripartire" dello stato di previsione del Ministero dell'economia e delle finanze per l'anno 2017, allo scopo parzialmente utilizzando l'accantonamento relativo al Ministero delle politiche agricole alimentari e forestali».

Dopo l'articolo 15 è inserito il seguente:

«Art. 15-bis. (Contratti di sviluppo nei territori colpiti dagli eventi sismici). — 1. Le istanze di agevolazione a valere sull'articolo 43 del decreto-legge 25 giugno 2008, n. 112, convertito, con modificazioni, dalla legge 6 agosto 2008, n. 133, proposte per la realizzazione di progetti di sviluppo di impresa nei territori delle regioni Abruzzo, Lazio, Marche e Umbria colpiti dagli eventi sismici verificatisi a far data dal 24 agosto 2016, sono esaminate prioritariamente.

2. I progetti di cui al comma 1 sono oggetto di specifici accordi di programma stipulati ai sensi della disciplina attuativa della misura di cui al citato articolo 43 del decreto-legge 25 giugno 2008, n. 112, convertito, con modificazioni, dalla legge 6 agosto 2008, n. 133, tra il Ministero dello sviluppo economico, l'Agenzia nazionale per l'attrazione degli investimenti e lo sviluppo di impresa Spa - Invitalia, l'impresa proponente, la Regione che interviene nel cofinanziamento del programma e le eventuali altre amministrazioni interessate».

All'articolo 16:

al comma 2, le parole: «di cui al comma 1» sono sostituite dalle seguenti: «derivanti dalla disposizione del comma 1».

All'articolo 17:

al comma 2, la parola: «Quando» è sostituita dalla seguente: «Se».

Dopo l'articolo 17 è inserito il seguente:

«Art. 17-bis. (Sospensione di termini in materia di sanità). — 1. Ai comuni del cratere sismico dell'Aquila di cui al decreto 16 aprile 2009, n. 3, del Commissario delegato ai sensi del decreto del Presidente del Consiglio dei ministri 6 aprile 2009, pubblicato nella Gazzetta Ufficiale n. 81 del 7 aprile 2009, e ai comuni di cui agli allegati 1, 2 e 2-bis al decreto-legge n. 189 del 2016 non si applicano, per i successivi trentasei mesi a partire dalla data di entrata in vigore della legge di conversione del presente decreto, le disposizioni del regolamento di cui al decreto del Ministro della salute 2 aprile 2015, n. 70, a condizione che intervenga sui singoli provvedimenti di

riorganizzazione della rete ospedaliera il parere favorevole del Tavolo di monitoraggio di attuazione del citato decreto ministeriale n. 70 del 2015, di cui al decreto del Ministro della salute 29 luglio 2015».

All'articolo 18:

al comma 1:

alla lettera a):

al numero 3), dopo la parola: «Firme» è inserita la seguente: «restando»;

dopo il numero 3) è aggiunto il seguente:

«3-bis) è aggiunto, in fine, il seguente periodo: "Le disposizioni del presente comma in materia di comandi o distacchi, ovvero per l'assunzione di personale con contratti di lavoro a tempo determinato nel limite di un contingente massimo di quindici unità, si applicano, nei limiti delle risorse finanziarie ivi previste, anche agli enti parco nazionali il cui territorio è compreso, in tutto o in parte, nei Comuni di cui agli allegati 1 e 2"»;

dopo la lettera b) è aggiunta la seguente:

«b-bis) dopo il comma 1-bis sono inseriti i seguenti:

"1-ter. Le spese di funzionamento degli Uffici speciali per la ricostruzione, diverse da quelle disciplinate dal comma 1, sono a carico del fondo di cui all'articolo 4, nel limite di un milione di euro per ciascuno degli anni 2017 e 2018. L'assegnazione delle risorse finanziarie previste dal precedente periodo è effettuata con provvedimento del Commissario straordinario.

1-quater. Le eventuali spese di funzionamento eccedenti i limiti previsti dal comma 1-ter sono a carico delle Regioni Abruzzo, Lazio, Marche e Umbria"»;

al comma 2, le parole: «di ulteriori 500.000 euro» sono sostituite dalle seguenti: «dell'ulteriore importo di un milione di euro»;

al comma 4:

dopo la lettera a) sono inserite le seguenti:

«a-bis) dopo il comma 3 sono inseriti i seguenti:

"3-bis. Il trattamento economico del personale pubblico della struttura commissariale, collocato, ai sensi dell'articolo 17, comma 14, della legge 15 maggio 1997, n. 127, in posizione di comando, fuori ruolo o altro analogo istituto previsto dai rispettivi ordinamenti, viene corrisposto secondo le seguenti modalità:

a) le amministrazioni di provenienza provvedono, con oneri a proprio carico esclusivo, al pagamento del trattamento economico fondamentale, compresa l'indennità di amministrazione;

b) qualora l'indennità di amministrazione risulti inferiore a quella prevista per il personale della Presidenza del Consiglio dei ministri, il Commissario straordinario provvede al rimborso delle sole somme eccedenti l'importo dovuto, a tale titolo, dall'amministrazione di provenienza;

c) ogni altro emolumento accessorio è corrisposto con oneri a carico esclusivo del Commissario straordinario.

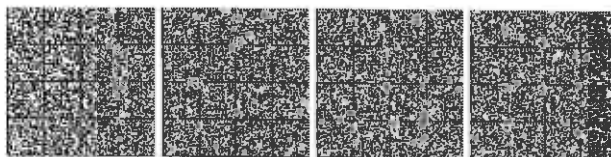

3-ter. Al personale dirigenziale di cui al comma 3 sono riconosciute una retribuzione di posizione in misura equivalente ai valori economici massimi attribuiti ai dirigenti della Presidenza del Consiglio dei ministri nonché, in attesa di specifica disposizione contrattuale, un'indennità sostitutiva della retribuzione di risultato, determinata con provvedimento del Commissario straordinario, di importo non superiore al 50 per cento della retribuzione di posizione, a fronte delle specifiche responsabilità connesse all'incarico attribuito, della specifica qualificazione professionale posseduta, della disponibilità a orari disagiati e della qualità della prestazione individuale. Restano ferme le previsioni di cui al secondo periodo del comma 1 e alle lettere b) e c) del comma 7.

3-quater. Le disposizioni di cui ai commi 3-bis e 3-ter si applicano anche al personale di cui all'articolo 2, commi 2 e 3, del decreto del Presidente della Repubblica 9 settembre 2016, pubblicato nella *Gazzetta Ufficiale* n. 228 del 29 settembre 2016.

3-quinquies. Alle spese per il funzionamento della struttura commissariale si provvede con le risorse della contabilità speciale prevista dall'articolo 4, comma 3»;

a-ter) alla lettera b) del comma 7, le parole: "nell'ambito della contrattazione integrativa decentrata" sono sostituite dalle seguenti: "nelle more della definizione di appositi accordi nell'ambito della contrattazione integrativa decentrata";

a-quater) alla lettera c) del comma 7, le parole: "nell'ambito della contrattazione integrativa decentrata, attribuito un incremento fino al 30 per cento del trattamento accessorio, tenendo conto dei risultati conseguiti su specifiche attività legate all'emergenza e alla ricostruzione" sono sostituite dalle seguenti: "nelle more della definizione di appositi accordi nell'ambito della contrattazione integrativa decentrata, un incremento fino al 30 per cento del trattamento accessorio, tenendo conto dei risultati conseguiti su specifici progetti legati all'emergenza e alla ricostruzione, determinati semestralmente dal Commissario straordinario";

dopo la lettera c) è aggiunta la seguente:

«c-bis) al comma 9 sono aggiunti, in fine, i seguenti periodi: "Ai fini dell'esercizio di ulteriori e specifiche attività di controllo sulla ricostruzione privata, il Commissario straordinario può stipulare apposite convenzioni con il Corpo della guardia di finanza e con il Corpo nazionale dei vigili del fuoco. Agli eventuali maggiori oneri finanziari si provvede con le risorse della contabilità speciale di cui all'articolo 4, comma 3";

al comma 5:

la lettera a) è sostituita dalla seguente:

«a) al comma 1, le parole da: "e di 14,5 milioni di euro per l'anno 2017" fino alla fine del comma sono sostituite dalle seguenti: "di 24 milioni di euro per l'anno 2017 e di 29 milioni di euro per l'anno 2018, ulteriori unità di personale con professionalità di tipo tecnico o amministrativo-contabile, fino a settecento unità per ciascuno degli anni 2017 e 2018. Ai relativi oneri si fa fronte, nel limite di 1,8 milioni di euro per l'anno 2016 e di 14,5 milioni di euro per l'anno 2017, ai sensi dell'articolo 52 e, nel limite di 9,5 milioni di euro per l'anno 2017 e di 29 milioni di euro per l'anno 2018, con le risorse disponibili sulla contabilità speciale di cui all'articolo 4, comma 3";

alla lettera c):

al capoverso 3-quater, le parole: «comma 3-ter» sono sostituite dalle seguenti: «comma 3-bis» e le parole: «in numero non superiore a cinque» sono soppresse;

dopo il capoverso 3-sexies è aggiunto il seguente:

«3-septies. Nei casi in cui con ordinanza sia stata disposta la chiusura di uffici pubblici, in considerazione di situazioni di grave stato di allerta derivante da calamità naturali di tipo sismico o meteorologico, le pubbliche amministrazioni che hanno uffici situati nell'ambito territoriale definito dalla stessa ordinanza che ne abbia disposto la chiusura verificano se sussistono altre modalità che consentano lo svolgimento della prestazione lavorativa da parte dei propri dipendenti, compresi il lavoro a distanza e il lavoro agile. In caso di impedimento oggettivo e assoluto ad adempiere alla prestazione lavorativa, per causa comunque non imputabile al lavoratore, le stesse amministrazioni definiscono, d'intesa con il lavoratore medesimo, un graduale recupero dei giorni o delle ore non lavorate, se occorre in un arco temporale anche superiore a un anno, salvo che il lavoratore non chieda di utilizzare i permessi retribuiti, fruibili a scelta in giorni o in ore, contemplati dal contratto collettivo nazionale di lavoro, anche se relativi a fattispecie diverse»;

dopo il comma 5 sono aggiunti i seguenti:

«5-bis. Al comma 2 dell'articolo 3 del decreto-legge 24 giugno 2016, n. 113, convertito, con modificazioni, dalla legge 7 agosto 2016, n. 160, dopo le parole: "pari a 2,0 milioni di euro," sono inserite le seguenti: "nonché un contributo di 500.000 euro finalizzato alle spese per il personale impiegato presso gli uffici territoriali per la ricostruzione,".

5-ter. Ai maggiori oneri derivanti dall'attuazione del comma 5-bis si provvede a valere sulle risorse di cui all'articolo 7-bis, comma 1, del decreto-legge 26 aprile 2013, n. 43, convertito, con modificazioni, dalla legge 24 giugno 2013, n. 71, e successivi rifinanziamenti.

5-quater. All'articolo 1, comma 5, del decreto-legge n. 189 del 2016, dopo il secondo periodo è inserito il seguente: "Alla cabina di coordinamento partecipano, oltre al Commissario straordinario, i Presidenti delle Regioni, in qualità di vice commissari, ovvero, in casi del tutto eccezionali, uno dei componenti della Giunta regionale munito di apposita delega motivata".

5-quinquies. I soggetti pubblici beneficiari dei trasferimenti eseguiti, ai sensi dell'articolo 67-bis, comma 5, del decreto-legge 22 giugno 2012, n. 83, convertito, con modificazioni, dalla legge 7 agosto 2012, n. 134, dal titolare della gestione stralcio della contabilità speciale n. 5281, sono autorizzati ad utilizzare le risorse incassate e rimaste disponibili all'esito della rendicontazione effettuata ai sensi dell'articolo 5, comma 5-bis, della legge 24 febbraio 1992, n. 225, per le medesime finalità di assistenza ed emergenza nascenti dagli eventi sismici verificatisi dal 24 agosto 2016. Resta fermo che la relativa rendicontazione deve essere resa ai sensi del medesimo articolo 5, comma 5-bis, della legge n. 225 del 1992».

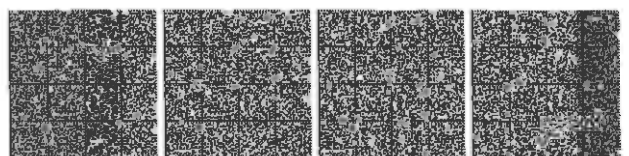



Nel capo I, dopo l'articolo 18 sono aggiunti i seguenti:

«Art. 18-bis. (*Realizzazione del progetto "Casa Italia"*). — 1. Per l'esercizio delle funzioni di indirizzo e coordinamento dell'azione strategica del Governo connesse al progetto "Casa Italia", anche a seguito degli eventi sismici che hanno interessato le aree dell'Italia centrale nel 2016 e nel 2017, al fine di sviluppare, ottimizzare e integrare strumenti finalizzati alla cura e alla valorizzazione del territorio e delle aree urbane nonché del patrimonio abitativo, anche in riferimento alla sicurezza e all'efficienza energetica degli edifici, ferme restando le attribuzioni disciplinate dalla legge 24 febbraio 1992, n. 225, in capo al Dipartimento della protezione civile e alle altre amministrazioni competenti in materia, è istituito un apposito dipartimento presso la Presidenza del Consiglio dei ministri, disciplinato con decreto del Presidente del Consiglio dei ministri, ai sensi dell'articolo 7 del decreto legislativo 30 luglio 1999, n. 303.

2. Per garantire l'immediata operatività del suddetto dipartimento, fermi restando la dotazione organica del personale di ruolo di livello non dirigenziale e i contingenti del personale di prestito previsti per la Presidenza del Consiglio dei ministri, la dotazione organica dirigenziale della Presidenza del Consiglio dei ministri è incrementata di tre posizioni di livello generale e di quattro posizioni di livello non generale. È lasciata facoltà alla Presidenza del Consiglio dei ministri di procedere, in aggiunta a quanto autorizzato a valere sulle attuali facoltà assunzionali, al reclutamento nei propri ruoli di venti unità di personale non dirigenziale e di quattro unità di personale dirigenziale di livello non generale, tramite apposito concorso per l'espletamento del quale può avvalersi della Commissione per l'attuazione del progetto di riqualificazione delle pubbliche amministrazioni di cui al comma 3-*quinquies* dell'articolo 4 del decreto-legge 31 agosto 2013, n. 101, convertito, con modificazioni, dalla legge 30 ottobre 2013, n. 125.

3. Per le finalità di cui al presente articolo è autorizzata la spesa di 1.300.000 euro per l'anno 2017 e di 2.512.000 euro a decorrere dall'anno 2018. Al relativo onere si provvede:

a) quanto a 1.300.000 euro per l'anno 2017 e a 2.512.000 euro per l'anno 2018, mediante riduzione del Fondo per interventi strutturali di politica economica di cui all'articolo 10, comma 5, del decreto-legge 29 novembre 2004, n. 282, convertito, con modificazioni, dalla legge 27 dicembre 2004, n. 307;

b) quanto a 2.512.000 euro a decorrere dall'anno 2019, mediante corrispondente riduzione delle proiezioni dello stanziamento del fondo speciale di parte corrente iscritto, ai fini del bilancio triennale 2017-2019, nell'ambito del programma "Fondi di riserva e speciali" della missione "Fondi da ripartire" dello stato di previsione del Ministero dell'economia e delle finanze per l'anno 2017, allo scopo parzialmente utilizzando l'accantonamento relativo al medesimo Ministero.

4. Il Ministro dell'economia e delle finanze è autorizzato ad apportare, con propri decreti, le occorrenti variazioni di bilancio.

Art. 18-ter. (*Interventi urgenti a favore delle zone colpite dagli eccezionali eventi atmosferici del mese di gennaio 2017*). — 1. Per fare fronte ai danni occorsi al patrimonio privato e alle attività economiche e produttive, in attuazione della lettera d) del comma 2 dell'articolo 5 della legge 24 febbraio 1992, n. 225, relativamente agli eccezionali eventi atmosferici verificatisi nei territori delle regioni Abruzzo, Lazio, Marche e Umbria nella seconda decade del mese di gennaio 2017, si provvede sulla base della relativa ricognizione dei fabbisogni, ai sensi dei commi da 422 a 428 dell'articolo 1 della legge 28 dicembre 2015, n. 208.

Art. 18-quater. (*Credito d'imposta per investimenti nelle regioni dell'Italia centrale colpite dagli eventi sismici*). — 1. Nei Comuni delle Regioni Lazio, Umbria, Marche e Abruzzo colpiti dagli eventi sismici succedutisi dal 24 agosto 2016, di cui agli allegati 1 e 2 al decreto-legge n. 189 del 2016, il credito d'imposta di cui all'articolo 1, commi 98 e seguenti, della legge 28 dicembre 2015, n. 208, fino al 31 dicembre 2018 è attribuito nella misura del 25 per cento per le grandi imprese, del 35 per cento per le medie imprese e del 45 per cento per le piccole imprese.

2. In relazione agli interventi di cui al comma 1 si applicano, in quanto compatibili, le disposizioni dell'articolo 1, commi 98 e seguenti, della legge 28 dicembre 2015, n. 208.

3. La disposizione di cui al comma 1 del presente articolo è notificata, a cura del Ministero dello sviluppo economico, alla Commissione europea ai sensi dell'articolo 108, paragrafo 3, del Trattato sul funzionamento dell'Unione europea.

4. Agli oneri derivanti dal presente articolo, valutati in 20 milioni di euro per l'anno 2017 e in 23,9 milioni di euro per l'anno 2018, si provvede mediante corrispondente riduzione della dotazione del Fondo per interventi strutturali di politica economica di cui all'articolo 10, comma 5, del decreto-legge 29 novembre 2004, n. 282, convertito, con modificazioni, dalla legge 27 dicembre 2004, n. 307.

Art. 18-quinquies. (*Modifica all'articolo 6 del decreto-legge n. 189 del 2016*). — 1. All'articolo 6 del decreto-legge n. 189 del 2016, il comma 10 è sostituito dai seguenti:

"10. Il proprietario che aliena il suo diritto sull'immobile a privati diversi dal coniuge, dai parenti o affini fino al quarto grado e dalla persona legata da rapporto giuridicamente rilevante ai sensi dell'articolo 1 della legge 20 maggio 2016, n. 76, dopo la data del 24 agosto 2016, con riferimento agli immobili situati nei Comuni di cui all'allegato 1, ovvero dopo la data del 26 ottobre 2016, con riferimento agli immobili situati nei Comuni di cui all'allegato 2, e prima del completamento degli interventi di riparazione, ripristino o ricostruzione che hanno beneficiato di contributi, ovvero entro due anni dal completamento di detti interventi, è dichiarato decaduto dalle provvidenze ed è tenuto al rimborso delle somme percepite, maggiorate degli interessi

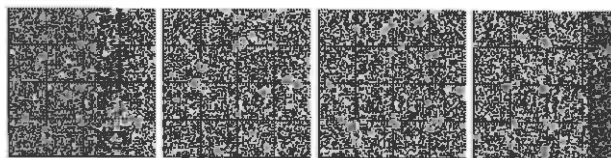

legali, da versare all'entrata del bilancio dello Stato, secondo modalità e termini stabiliti con provvedimenti adottati ai sensi dell'articolo 2, comma 2.

10-bis. La concessione del contributo è trascritta nei registri immobiliari, su richiesta dell'Ufficio speciale per la ricostruzione, in esenzione da qualsiasi tributo o diritto, sulla base del titolo di concessione, senza alcun'altra formalità.

10-ter. Le disposizioni del comma 10 non si applicano:

a) in caso di vendita effettuata nei confronti del promissario acquirente, diverso dal coniuge, dai parenti o affini fino al quarto grado e dalla persona legata da rapporto giuridicamente rilevante ai sensi dell'articolo 1 della legge 20 maggio 2016, n. 76, in possesso di un titolo giuridico avente data certa anteriore agli eventi sismici del 24 agosto 2016, con riferimento agli immobili situati nei Comuni di cui all'allegato 1, ovvero del 26 ottobre 2016, con riferimento agli immobili situati nei Comuni di cui all'allegato 2;

b) laddove il trasferimento della proprietà si verifici all'esito di una procedura di esecuzione forzata ovvero nell'ambito delle procedure concorsuali disciplinate dal regio decreto 16 marzo 1942, n. 267, dal decreto legislativo 8 luglio 1999, n. 270, ovvero dal capo II della legge 27 gennaio 2012, n. 3.

10-quer. Le disposizioni dei commi 10, 10-bis e 10-ter si applicano anche agli immobili distrutti o danneggiati ubicati nei Comuni di cui all'articolo 1, comma 2, ammessi a beneficiare delle misure previste dal presente decreto”.

Art. 18-sexies. (Modifica all'articolo 14-bis del decreto-legge n. 189 del 2016). — 1. All'articolo 14-bis, comma 1, del decreto-legge n. 189 del 2016, le parole da: “nonché la valutazione del fabbisogno finanziario” fino alla fine del comma sono sostituite dalle seguenti: “secondo procedure da stabilire con apposita ordinanza di protezione civile, adottata di concerto con il Ministero dell'economia e delle finanze e sentiti i Ministeri delle infrastrutture e dei trasporti e della salute, con oneri a valere sulle risorse stanziare per le emergenze a far data dal 24 agosto 2016”.

Art. 18-septies. (Nuove disposizioni in materia di Uffici speciali per la ricostruzione). — 1. All'articolo 3, comma 4, del decreto-legge n. 189 del 2016 è aggiunto, in fine, il seguente periodo: “Ferme restando le disposizioni dei periodi precedenti, i Comuni, in forma singola o associata, possono procedere anche allo svolgimento dell'attività istruttoria relativa al rilascio dei titoli abilitativi edilizi, dandone comunicazione all'Ufficio speciale per la ricostruzione territorialmente competente e assicurando il necessario coordinamento con l'attività di quest'ultimo”.

Art. 18-octies. (Misure in materia di riparazione del patrimonio edilizio pubblico suscettibile di destinazione abitativa). — 1. All'articolo 14 del decreto-legge n. 189 del 2016 sono apportate le seguenti modificazioni:

a) al comma 1, dopo la lettera a) è inserita la seguente:

“a-bis) degli immobili di proprietà pubblica, ripristinabili con miglioramento sismico entro il 31 dicembre 2018, per essere destinati alla soddisfazione delle esigenze abitative delle popolazioni dei territori interessati dagli eventi sismici verificatisi dal 24 agosto 2016”;

b) dopo il comma 3-bis sono inseriti i seguenti:

“3-ter. Ai fini del riconoscimento del contributo relativo agli immobili di cui alla lettera a-bis) del comma 1, i Presidenti delle Regioni Abruzzo, Lazio, Marche e Umbria, in qualità di vice commissari, procedono, sulla base della ricognizione del fabbisogno abitativo dei territori interessati dagli eventi sismici effettuata in raccordo con i Comuni interessati, all'individuazione degli edifici di proprietà pubblica, non classificati agibili secondo la procedura AeDES di cui al decreto del Presidente del Consiglio dei ministri 5 maggio 2011, pubblicato nel supplemento ordinario alla *Gazzetta Ufficiale* n. 113 del 17 maggio 2011, e al decreto del Presidente del Consiglio dei ministri 8 luglio 2014, pubblicato nella *Gazzetta Ufficiale* n. 243 del 18 ottobre 2014, oppure classificati non utilizzabili secondo procedure speditive disciplinate da ordinanza di protezione civile, che siano ripristinabili con miglioramento sismico entro il 31 dicembre 2018. Ciascun Presidente di Regione, in qualità di vice commissario, provvede a comunicare al Commissario straordinario l'elenco degli immobili di cui al precedente periodo.

3-quer. Le Regioni Abruzzo, Lazio, Marche e Umbria, ovvero gli enti regionali competenti in materia di edilizia residenziale pubblica, nonché gli enti locali delle medesime Regioni, ove a tali fini da esse individuati, previa specifica intesa, quali stazioni appaltanti, procedono, nei limiti delle risorse disponibili e previa approvazione da parte del Presidente della Regione, in qualità di vice commissario, ai soli fini dell'assunzione della spesa a carico delle risorse di cui all'articolo 4, comma 4, del presente decreto, all'espletamento delle procedure di gara relativamente agli immobili di loro proprietà.

3-quinquies. Gli Uffici speciali per la ricostruzione provvedono, con oneri a carico delle risorse di cui all'articolo 4, comma 3, e nei limiti delle risorse disponibili, alla diretta attuazione degli interventi relativi agli edifici pubblici di proprietà statale, ripristinabili con miglioramento sismico entro il 31 dicembre 2018 e inseriti negli elenchi predisposti dai Presidenti delle Regioni, in qualità di vice commissari.

3-sexies. Con ordinanza del Commissario straordinario, emessa ai sensi e per gli effetti dell'articolo 2, comma 2, del presente decreto, sono definite le procedure per la presentazione e l'approvazione dei progetti relativi agli immobili di cui ai commi 3-ter e 3-quinquies. Gli immobili di cui alla lettera a-bis) del comma 1, ultimati gli interventi previsti, sono tempestivamente destinati al soddisfacimento delle esigenze abitative delle popolazioni dei territori interessati dagli eventi sismici verificatisi dal 24 agosto 2016”.

Art. 18-novies. (Modifica all'articolo 13 del decreto-legge n. 189 del 2016). — 1. All'articolo 13, comma 4, del decreto-legge n. 189 del 2016, dopo le parole: “dalla crisi sismica del 1997 e 1998” sono inserite le seguenti: “e, in Umbria, del 2009”.

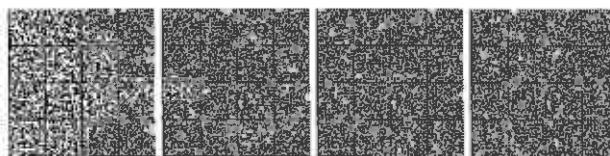

**Art. 18-decies. (Disposizioni relative ai movimenti franosi verificatisi nei Comuni di cui agli allegati 1 e 2 al decreto-legge n. 189 del 2016).** — 1. Ai fini della ricostruzione, anche mediante delocalizzazione, degli edifici interessati dai movimenti franosi verificatisi nei territori compresi negli elenchi di cui agli allegati 1 e 2 al decreto-legge n. 189 del 2016 in connessione con gli eventi sismici di cui al presente decreto, si provvede con le procedure di cui al citato decreto-legge n. 189 del 2016, come modificate dal presente decreto.

**Art. 18-undecies. (Introduzione dell'allegato 2-bis al decreto-legge n. 189 del 2016).** — 1. Tenuto conto dell'aggravarsi delle conseguenze degli eventi sismici verificatisi in data successiva al 30 ottobre 2016 e della necessità di applicare le disposizioni del decreto-legge n. 189 del 2016 anche a territori della Regione Abruzzo non compresi tra i Comuni ivi indicati negli allegati 1 e 2, al medesimo decreto-legge n. 189 del 2016 sono apportate le seguenti modificazioni:

a) all'articolo 1, comma 1, le parole: "allegati 1 e 2" sono sostituite dalle seguenti: "allegati 1, 2 e 2-bis";

b) all'articolo 6, comma 2, lettere a), b), d) ed e), le parole: "alla data del 24 agosto 2016 con riferimento ai Comuni di cui all'allegato 1, ovvero alla data del 26 ottobre 2016 con riferimento ai Comuni di cui all'allegato 2" sono sostituite dalle seguenti: "alla data del 24 agosto 2016 con riferimento ai Comuni di cui all'allegato 1, alla data del 26 ottobre 2016 con riferimento ai Comuni di cui all'allegato 2 ovvero alla data del 18 gennaio 2017 con riferimento ai Comuni di cui all'allegato 2-bis";

c) all'articolo 9, comma 1, le parole: "alla data del 24 agosto 2016 con riferimento ai Comuni di cui all'allegato 1, ovvero alla data del 26 ottobre 2016 con riferimento ai Comuni di cui all'allegato 2" sono sostituite dalle seguenti: "alla data del 24 agosto 2016 con riferimento ai Comuni di cui all'allegato 1, alla data del 26 ottobre 2016 con riferimento ai Comuni di cui all'allegato 2 ovvero alla data del 18 gennaio 2017 con riferimento ai Comuni di cui all'allegato 2-bis";

d) all'articolo 10, commi 1 e 2, le parole: "alla data del 24 agosto 2016 con riferimento ai Comuni di cui all'allegato 1, ovvero alla data del 26 ottobre 2016 con riferimento ai Comuni di cui all'allegato 2" sono sostituite dalle seguenti: "alla data del 24 agosto 2016 con riferimento ai Comuni di cui all'allegato 1, alla data del 26 ottobre 2016 con riferimento ai Comuni di cui all'allegato 2 ovvero alla data del 18 gennaio 2017 con riferimento ai Comuni di cui all'allegato 2-bis";

e) all'articolo 44:

1) al comma 1, le parole: "alla data di entrata in vigore del presente decreto per i Comuni di cui all'allegato 1 e alla data di entrata in vigore del decreto-legge 11 novembre 2016, n. 205, per i Comuni di cui all'allegato 2" sono sostituite dalle seguenti: "alla data di entrata in vigore del presente decreto per i Comuni di cui all'allegato 1, alla data di entrata in vigore del decreto-legge 11 novembre 2016, n. 205, per i Comuni di cui all'allegato 2

e alla data di entrata in vigore della legge di conversione del decreto-legge 9 febbraio 2017, n. 8, per i Comuni di cui all'allegato 2-bis";

2) al comma 3, le parole: "dalla data di entrata in vigore del presente decreto per i Comuni di cui all'allegato 1 e dalla data di entrata in vigore del decreto-legge 11 novembre 2016, n. 205, per i Comuni di cui all'allegato 2" sono sostituite dalle seguenti: "dalla data di entrata in vigore del presente decreto per i Comuni di cui all'allegato 1, dalla data di entrata in vigore del decreto-legge 11 novembre 2016, n. 205, per i Comuni di cui all'allegato 2 e dalla data di entrata in vigore della legge di conversione del decreto-legge 9 febbraio 2017, n. 8, per i Comuni di cui all'allegato 2-bis";

f) è aggiunto, in fine, l'allegato 2-bis, di cui all'allegato A annesso al presente decreto.

2. Il contestuale riferimento agli allegati 1 e 2 al decreto-legge n. 189 del 2016, ovunque contenuto nel medesimo decreto, nel presente decreto e nelle ordinanze commissariali, si intende esteso, per ogni effetto giuridico, anche all'allegato 2-bis, introdotto dalla lettera f) del comma 1 del presente articolo.

3. All'onere derivante dal presente articolo, pari a 15,8 milioni di euro per l'anno 2017 e a 0,33 milioni di euro per l'anno 2020, si provvede mediante corrispondente riduzione del Fondo di cui all'articolo 1, comma 200, della legge 29 dicembre 2014, n. 190.

4. La dotazione del Fondo di cui all'articolo 1, comma 200, della legge 29 dicembre 2014, n. 190, è incrementata di 6,1 milioni di euro per l'anno 2018 e di 1,32 milioni di euro per l'anno 2019».

All'articolo 19:

dopo il comma 2 sono aggiunti i seguenti:

«2-bis. Nelle more dell'espletamento del concorso di cui al comma 1, il Capo del Dipartimento della protezione civile della Presidenza del Consiglio dei ministri, in caso di esito non favorevole delle procedure di interpello svolte ai sensi delle vigenti disposizioni, è autorizzato a provvedere all'attribuzione di incarichi dirigenziali ai sensi del comma 6 dell'articolo 19 del decreto legislativo 30 marzo 2001, n. 165, oltre i limiti percentuali ivi previsti, nella misura del 75 per cento delle posizioni dirigenziali vacanti, comunque entro il limite massimo di ulteriori dieci incarichi. Gli incarichi conferiti ai sensi del presente comma, in deroga alla previsione del citato articolo 19, comma 6, del decreto legislativo n. 165 del 2001, hanno durata annuale, sono rinnovabili per una sola volta e, comunque, cessano alla data dell'entrata in servizio dei vincitori del concorso di cui al comma 1. Alla relativa copertura finanziaria si provvede con le risorse di cui al comma 2. Gli incarichi conferiti ai sensi del presente comma non costituiscono titolo né requisito valutabile ai fini della procedura concorsuale di cui al comma 1.

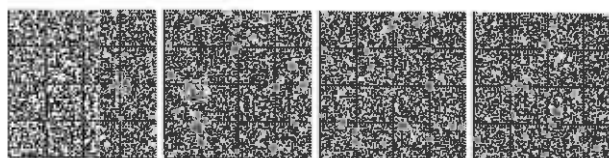

2-ter. Resta fermo quanto previsto dall'articolo 5-bis, comma 4, del decreto-legge 7 settembre 2001, n. 343, convertito, con modificazioni, dalla legge 9 novembre 2001, n. 401.

2-quater. La Presidenza del Consiglio dei ministri, ai fini dello svolgimento del concorso di cui al comma 1, può avvalersi della Commissione per l'attuazione del progetto di riqualificazione delle pubbliche amministrazioni di cui al comma 3-quinquies dell'articolo 4 del decreto-legge 31 agosto 2013, n. 101, convertito, con modificazioni, dalla legge 30 ottobre 2013, n. 125».

Dopo l'articolo 19 è inserito il seguente:

«Art. 19-bis. (Unità cinofile). — 1. Per ciascuno degli anni 2017 e 2018, nel limite massimo del 50 per cento delle facoltà di assunzione previste dalla normativa vigente per ciascuno dei predetti anni, il Corpo nazionale dei vigili del fuoco è autorizzato ad assumere a tempo indeterminato personale da destinare alle unità cinofile mediante avvio di procedure speciali di reclutamento riservate al personale volontario utilizzato nella Sezione cinofila del predetto Corpo che risulti iscritto da almeno tre anni negli appositi elenchi di cui all'articolo 6 del decreto legislativo 8 marzo 2006, n. 139, e abbia effettuato non meno di centoventi giorni di servizio. Con decreto del Ministro dell'interno, fermi restando il conseguimento della prescritta certificazione operativa alla data di entrata in vigore della legge di conversione del presente decreto, nonché il possesso dei requisiti ordinari per l'accesso alla qualifica di vigile del fuoco previsti dalle vigenti disposizioni, sono stabiliti i criteri di verifica dell'idoneità, nonché modalità abbreviate per l'eventuale corso di formazione. Le assunzioni di cui al presente comma sono autorizzate secondo le modalità di cui all'articolo 35, comma 4, del decreto legislativo 30 marzo 2001, n. 165».

Nel capo II, dopo l'articolo 20 sono aggiunti i seguenti:

«Art. 20-bis. (Interventi urgenti per le verifiche di vulnerabilità sismica degli edifici scolastici). — 1. Per le verifiche di vulnerabilità sismica degli immobili pubblici adibiti ad uso scolastico nelle zone a rischio sismico classificate 1 e 2 nonché per la progettazione degli eventuali interventi di adeguamento antisismico che risultino necessari a seguito delle verifiche, sono destinate agli enti locali le risorse di cui all'articolo 1, commi 161 e 165, della legge 13 luglio 2015, n. 107, come accertate con decreto del Ministro dell'istruzione, dell'università e della ricerca, assicurando la destinazione di almeno il 20 per cento delle risorse agli enti locali che si trovano nelle quattro regioni interessate dagli eventi sismici degli anni 2016 e 2017. Le risorse accertate sono rese disponibili dalla società Cassa depositi e prestiti Spa previa stipulazione, sentito il Dipartimento della protezione civile, di apposita convenzione con il Ministero dell'istruzione, dell'università e della ricerca, che disci-

plina le modalità di attuazione e le procedure di accesso ai finanziamenti, anche tenendo conto dell'urgenza, di eventuali provvedimenti di accertata inagibilità degli edifici scolastici, della collocazione degli edifici nelle zone di maggiore pericolosità sismica nonché dei dati contenuti nell'Anagrafe dell'edilizia scolastica. I documenti attestanti le verifiche di vulnerabilità sismica eseguite ai sensi della normativa tecnica vigente sono pubblicati nella home page del sito internet dell'istituzione scolastica che utilizza l'immobile.

2. A decorrere dall'anno 2018, gli interventi di ristrutturazione e messa in sicurezza previsti nell'ambito della programmazione nazionale predisposta in attuazione dell'articolo 10 del decreto-legge 12 settembre 2013, n. 104, convertito, con modificazioni, dalla legge 8 novembre 2013, n. 128, eseguiti nelle zone sismiche classificate 1 e 2, sono corredati della valutazione di vulnerabilità sismica degli edifici e, ove necessario, della progettazione per il miglioramento e l'adeguamento antisismico dell'edificio anche a valere sulle risorse di cui al comma 1.

3. Gli interventi di miglioramento e adeguamento sismico degli edifici scolastici che risultano necessari all'esito delle verifiche di vulnerabilità sismica di cui al comma 1 o già certificati da precedenti verifiche di vulnerabilità sismica sono inseriti nella programmazione triennale nazionale di cui all'articolo 10 del decreto-legge 12 settembre 2013, n. 104, convertito, con modificazioni, dalla legge 8 novembre 2013, n. 128, per essere finanziati con le risorse annualmente disponibili della programmazione triennale ovvero con altre risorse che si rendano disponibili.

4. Entro il 31 agosto 2018 ogni immobile adibito ad uso scolastico situato nelle zone a rischio sismico classificate 1 e 2, con priorità per quelli situati nei comuni compresi negli allegati 1 e 2 al decreto-legge n. 189 del 2016, deve essere sottoposto a verifica di vulnerabilità sismica.

Art. 20-ter. (Disposizioni finanziarie). — 1. Al fine di assicurare la tempestiva attivazione degli interventi a favore delle aree del centro Italia colpite dal sisma, nelle more dell'accredito dei contributi dell'Unione europea a carico del Fondo di solidarietà di cui al regolamento (CE) n. 2012/2002, come modificato dal regolamento (UE) n. 661/2014, il Ministero dell'economia e delle finanze - Dipartimento della ragioneria generale dello Stato - Ispettorato generale per i rapporti finanziari con l'Unione europea, su richiesta della Presidenza del Consiglio dei ministri - Dipartimento della protezione civile, dispone le occorrenti anticipazioni di risorse, nel limite di 300 milioni di euro, a valere sulle disponibilità finanziarie del Fondo di rotazione di cui alla legge 16 aprile 1987, n. 183.

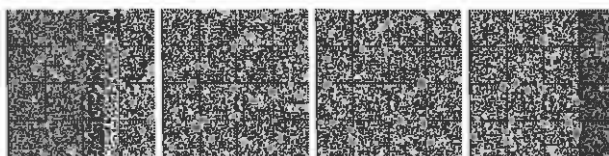



2. Al reintegro delle anticipazioni effettuate ai sensi del comma 1 si provvede a carico dei successivi accreditati disposti dall'Unione europea a titolo di contributo del Fondo di solidarietà per il sisma del centro Italia».

All'articolo 21:

al comma 1, alla lettera a) è premessa la seguente:

«0a) all'articolo 3, comma 1, terzo periodo, le parole: "da parte di Regioni, Province, Comuni, ovvero da parte di altre Pubbliche Amministrazioni regionali o locali interessate" sono sostituite dalle seguenti: "da parte delle stesse o di altre Regioni, Province e Comuni interessati, ovvero da parte di altre pubbliche amministrazioni"»;

al comma 2, dopo le parole: «47 milioni di euro», sono inserite le seguenti: «versato dalla Camera dei deputati e».

Dopo l'articolo 21 sono inseriti i seguenti:

«Art. 21-bis. (Utilizzo di risorse stanziare in favore di interventi nei territori colpiti dagli eventi sismici del 20 e del 29 maggio 2012). — 1. All'articolo 13 del decreto-legge 19 giugno 2015, n. 78, convertito, con modificazioni, dalla legge 6 agosto 2015, n. 125, il comma 1 è sostituito dal seguente:

"1. Il Presidente della regione Lombardia, in qualità di Commissario delegato per la ricostruzione, può destinare fino a 205 milioni di euro per le finalità di cui agli articoli 3 e 4 del decreto-legge 6 giugno 2012, n. 74, convertito, con modificazioni, dalla legge 1° agosto 2012, n. 122".

Art. 21-ter. (Destinazione di risorse della quota dell'otto per mille dell'IRPEF a diretta gestione statale). — 1. Le risorse della quota dell'otto per mille dell'imposta sul reddito delle persone fisiche a diretta gestione statale, di cui all'articolo 48 della legge 20 maggio 1985, n. 222, derivanti dalle dichiarazioni dei redditi relative agli anni dal 2016 al 2025 e riferite alla conservazione di beni culturali, di cui all'articolo 2, comma 5, del regolamento di cui al decreto del Presidente della Repubblica 10 marzo 1998, n. 76, sono destinate agli interventi di ricostruzione e di restauro dei beni culturali danneggiati o distrutti a seguito degli eventi sismici verificatisi dal 24 agosto 2016 nei comuni indicati negli allegati 1, 2 e 2-bis al decreto-legge n. 189 del 2016, in deroga all'articolo 2-bis, comma 4, del citato regolamento di cui al decreto del Presidente della Repubblica n. 76 del 1998»;

è aggiunto, in fine, il seguente allegato:

«ALLEGATO A  
(Art. 18-undecies)  
"ALLEGATO 2-bis

Elenco dei Comuni colpiti dal sisma  
del 18 gennaio 2017 (Art. 1)

Regione Abruzzo:

- 1) Barete (AQ);
- 2) Cagnano Amiterno (AQ);

- 3) Pizzoli (AQ);
- 4) Farindola (PE);
- 5) Castelcastagna (TE);
- 6) Colledara (TE);
- 7) Isola del Gran Sasso (TE);
- 8) Pietracamela (TE);
- 9) Fano Adriano (TE)».

#### LAVORI PREPARATORI

Camera dei deputati (atto n. 4286):

Presentato dal Presidente del Consiglio dei ministri (GENTILONI SILVERI) e dal Ministro dell'economia e delle finanze (PADOAN), in data 9 febbraio 2017.

Assegnato alla VIII Commissione (Ambiente, territorio e lavori pubblici), in sede referente, il 13 febbraio 2017, con pareri del Comitato per la legislazione e delle Commissioni I (Affari costituzionali), II (Giustizia), V (Bilancio), VI (Finanze), VII (Cultura, scienza e istruzione), IX (Trasporti, poste e telecomunicazioni), X (Attività produttive, commercio e turismo), XI (Lavoro pubblico e privato), XII (Affari sociali), XIII (Agricoltura), XIV (Politiche dell'Unione europea) e Questioni regionali.

Esaminato dalla VIII Commissione (Ambiente, territorio e lavori pubblici), in sede referente, il 16 e 28 febbraio 2017; il 2, 14, 15 e 16 marzo 2017.

Esaminato in aula il 20, 21, 22 marzo 2017 e approvato, con modificazioni, il 23 marzo 2017.

Senato della Repubblica (atto n. 2756):

Assegnato alla 5ª Commissione (Bilancio), in sede referente, il 24 marzo 2017, con pareri delle Commissioni 1ª (Affari costituzionali), 2ª (Giustizia), 6ª (Finanze e tesoro), 7ª (Istruzione pubblica, beni culturali), 8ª (Lavori pubblici, comunicazioni), 9ª (Agricoltura e produzione agroalimentare), 10ª (Industria - commercio, turismo), 11ª (Lavoro), 12ª (Igiene e sanità), 13ª (Territorio, ambiente, beni ambientali), 14ª (Politiche dell'Unione europea) e Questioni regionali.

Esaminato dalla 1ª Commissione (Affari costituzionali), in sede consultiva, sulla sussistenza dei presupposti di costituzionalità, il 28 marzo 2017.

Esaminato dalla 5ª Commissione (Bilancio), in sede referente, il 29 e 30 marzo 2017; il 4 aprile 2017.

Esaminato in aula e approvato definitivamente il 5 aprile 2017.

AVVERTENZA:

Il decreto-legge 9 febbraio 2017, n. 8, è stato pubblicato nella *Gazzetta Ufficiale* - Serie generale - n. 33 del 9 febbraio 2017.

A norma dell'art. 15, comma 5, della legge 23 agosto 1988, n. 400 (Disciplina dell'attività di Governo e ordinamento della Presidenza del Consiglio dei ministri), le modifiche apportate dalla presente legge di conversione hanno efficacia dal giorno successivo a quello della sua pubblicazione.

Il testo del decreto-legge coordinato con la legge di conversione è pubblicato in questa stessa *Gazzetta Ufficiale* alla pag. 29.

17G00058

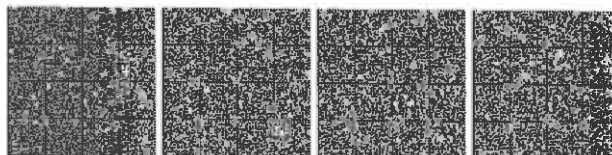

## TESTI COORDINATI E AGGIORNATI

**Testo del decreto-legge 9 febbraio 2017, n. 8 (in Gazzetta Ufficiale - Serie generale - n. 33 del 9 febbraio 2017), coordinato con la legge di conversione 7 aprile 2017, n. 45 (in questa stessa Gazzetta Ufficiale - alla pag. 1), recante: «Nuovi interventi urgenti in favore delle popolazioni colpite dagli eventi sismici del 2016 e del 2017.»**

### AVVERTENZA:

Il testo coordinato qui pubblicato è stato redatto dal Ministero della Giustizia ai sensi dell'art. 11, comma 1, del testo unico delle disposizioni sulla promulgazione delle leggi, sull'emanazione dei decreti del Presidente della Repubblica e sulle pubblicazioni ufficiali della Repubblica italiana, approvato con D.P.R. 28 dicembre 1985, n.1092, nonché dell'art.10, comma 3, del medesimo testo unico, al solo fine di facilitare la lettura sia delle disposizioni del decreto-legge, integrate con le modifiche apportate dalla legge di conversione, che di quelle richiamate nel decreto, trascritte nelle note. Restano invariati il valore e l'efficacia degli atti legislativi qui riportati.

Le modifiche apportate dalla legge di conversione sono stampate con caratteri corsivi.

A norma dell'art.15, comma 5, della legge 23 agosto 1988, n. 400 (Disciplina dell'attività di Governo e ordinamento della Presidenza del Consiglio dei Ministri), le modifiche apportate dalla legge di conversione hanno efficacia dal giorno successivo a quello della sua pubblicazione.

### Capo I

#### NUOVI INTERVENTI URGENTI IN FAVORE DELLE POPOLAZIONI COLPITE DAGLI EVENTI SISMICI DEL 2016 E DEL 2017

#### Art. 1.

##### Disposizioni urgenti per l'accelerazione dei procedimenti

1. All'articolo 2 del decreto-legge 17 ottobre 2016, n. 189, convertito, con modificazioni, dalla legge 15 dicembre 2016, n. 229, di seguito denominato decreto-legge n. 189 del 2016, sono apportate le seguenti modificazioni:

a) al comma 1, dopo la lettera l) è aggiunta la seguente:

«1-bis) promuove l'immediata effettuazione di un piano finalizzato a dotare i comuni individuati ai sensi dell'articolo 1 della microzonazione sismica di III livello, come definita negli "Indirizzi e criteri per la microzonazione sismica" approvati il 13 novembre 2008 dalla Conferenza delle regioni e delle province autonome, disciplinando con propria ordinanza la concessione di contributi a ciò finalizzati ai comuni interessati, con oneri a carico delle risorse disponibili sulla contabilità speciale di cui all'articolo 4, comma 3, entro il limite di euro 6,5 milioni e definendo le relative modalità e procedure di attuazione nel rispetto dei seguenti criteri:

1) effettuazione degli studi secondo i sopra citati indirizzi e criteri, nonché secondo gli standard definiti dalla Commissione tecnica istituita ai sensi dell'articolo 5, comma 7, dell'ordinanza del Presidente del Consiglio dei ministri n. 3907 del 13 novembre 2010, pubblicata nel supplemento ordinario n. 262 alla Gazzetta Ufficiale n. 281 del 1° dicembre 2010;

2) affidamento degli incarichi da parte dei Comuni, mediante la procedura di cui all'articolo 36, comma 2, lettera a), del decreto legislativo 18 aprile 2016, n. 50, entro i limiti ivi previsti, a professionisti iscritti agli Albi degli ordini o dei collegi professionali, di particolare e comprovata esperienza in materia di prevenzione sismica, previa valutazione dei titoli ed apprezzamento della sussistenza di un'adeguata esperienza professionale nell'elaborazione di studi di microzonazione sismica, purché iscritti nell'elenco speciale di cui all'articolo 34 del presente decreto ovvero, in mancanza, purché attestino, nei modi e nelle forme di cui agli articoli 46 e 47 del Testo unico delle disposizioni legislative e regolamentari in materia di documentazione amministrativa di cui al decreto del Presidente della Repubblica 28 dicembre 2000, n. 445, il possesso dei requisiti per l'iscrizione nell'elenco speciale come individuati nel citato articolo 34 e nelle ordinanze adottate ai sensi del comma 2 del presente articolo ed abbiano presentato domanda di iscrizione al medesimo elenco;

3) supporto e coordinamento scientifico, ai fini dell'omogeneità nell'applicazione degli indirizzi e dei criteri nonché degli standard di cui al numero 1), da parte del Centro per la microzonazione sismica (Centro M S) del Consiglio nazionale delle ricerche, sulla base di apposita convenzione stipulata con il Commissario straordinario, al fine di assicurare la qualità e l'omogeneità degli studi. Agli oneri derivanti dalla convenzione di cui al periodo precedente si provvede a valere sulle disponibilità previste all'alinea della presente lettera;

b) dopo il comma 2 è inserito il seguente:

«2-bis. L'affidamento degli incarichi di progettazione, per importi inferiori a quelli di cui all'articolo 35 del decreto legislativo 18 aprile 2016, n. 50, avviene, mediante procedure negoziate con almeno cinque professionisti iscritti nell'elenco speciale di cui all'articolo 34 del presente decreto.»

1-bis. All'articolo 4 del decreto-legge n. 189 del 2016 sono apportate le seguenti modificazioni:

a) il comma 7 è sostituito dal seguente:

«7. Alle donazioni di cui al comma 5, effettuate mediante il numero solidale 45500, si applica quanto previsto dall'articolo 138, comma 14, della legge 23 dicembre 2000, n. 388, e dall'articolo 27 della legge 13 maggio 1999, n. 133»;

b) dopo il comma 7 è aggiunto il seguente:

«7-bis. All'articolo 27 della legge 13 maggio 1999, n. 133, il comma 4 è sostituito dal seguente:

«4. Le fondazioni, le associazioni, i comitati e gli enti di cui al comma 1 sono identificati ai sensi del decreto del Presidente del Consiglio dei ministri 20 giugno 2000, pubblicato nella Gazzetta Ufficiale n. 155 del 5 luglio 2000.»

1-ter. Le disposizioni di cui all'articolo 35, comma 18, del decreto legislativo 18 aprile 2016, n. 50, si applicano anche agli interventi relativi al decreto-legge 28 aprile 2009, n. 39, convertito, con modificazioni, dalla legge

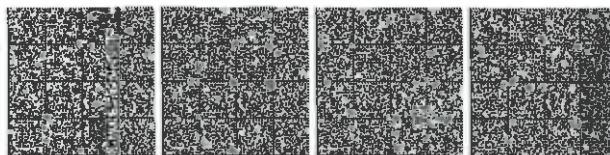

24 giugno 2009, n. 77, e ai relativi contratti stipulati ai sensi dell'articolo 11 del decreto-legge 19 giugno 2015, n. 78, convertito, con modificazioni, dalla legge 6 agosto 2015, n. 125.

1-quater. All'articolo 11, comma 1, del decreto-legge n. 189 del 2016, le parole: «gli Uffici speciali per la ricostruzione» sono sostituite dalle seguenti: «i Comuni, anche con il supporto degli Uffici speciali per la ricostruzione».

1-quinquies. All'articolo 11, comma 2, del decreto-legge n. 189 del 2016, dopo il primo periodo è aggiunto il seguente: «Mediante apposita ordinanza commissariale sono disciplinate le modalità di partecipazione e coinvolgimento dei cittadini alle scelte in materia di pianificazione e sviluppo territoriale».

2. All'articolo 14 del decreto-legge n. 189 del 2016, sono apportate le seguenti modificazioni:

0a) al comma 2, lettera f), sono aggiunte, in fine, le seguenti parole: «; nel programma delle infrastrutture ambientali è compreso il ripristino della sentieristica nelle aree protette, nonché il recupero e l'implementazione degli itinerari ciclabili e pedonali di turismo lento nelle aree»;

a) al comma 4, dopo le parole: «i soggetti attuatori» sono inserite le seguenti: «oppure i Comuni, le unioni dei Comuni, le unioni montane e le Province interessate»;

a-bis) dopo il comma 4 è inserito il seguente:

«4-bis. Ferme restando le previsioni dell'articolo 24 del decreto legislativo 18 aprile 2016, n. 50, per la predisposizione dei progetti e per l'elaborazione degli atti di pianificazione e programmazione urbanistica, in conformità agli indirizzi definiti dal Commissario straordinario ai sensi dell'articolo 5, comma 1, lettera b), del presente decreto, i soggetti di cui al comma 4 del presente articolo possono procedere all'affidamento di incarichi ad uno o più degli operatori economici indicati all'articolo 46 del citato decreto legislativo n. 50 del 2016, purché iscritti nell'elenco speciale di cui all'articolo 34 del presente decreto. L'affidamento degli incarichi di cui al periodo precedente è consentito esclusivamente in caso di indisponibilità di personale, dipendente ovvero reclutato secondo le modalità previste dai commi 3-bis e seguenti dell'articolo 50-bis del presente decreto, in possesso della necessaria professionalità e, per importi inferiori a quelli di cui all'articolo 35 del decreto legislativo 18 aprile 2016, n. 50, è attuato mediante procedure negoziate con almeno cinque professionisti iscritti nel predetto elenco speciale»;

b) al comma 5, le parole: «dai soggetti attuatori» sono sostituite dalle seguenti: «dai soggetti di cui al comma 4».

2-bis. Gli interventi per la delocalizzazione temporanea delle attività economiche o produttive, previsti dalla lettera g) del comma 2 dell'articolo 5 del decreto-legge n. 189 del 2016, devono essere effettuati nel territorio del medesimo comune di svolgimento dell'attività. In caso di indisponibilità di un immobile idoneo ovvero qualora la delocalizzazione nell'ambito del medesimo comune risulti eccessivamente onerosa, anche tenuto conto delle esigenze di continuità e di salvaguardia dell'attività, la delocalizzazione può essere effettuata in un altro comune, purché vi sia l'assenso del comune sede dell'attività economica e di quello ove la stessa è delocalizzata.

2-ter. Al fine di assicurare la gestione, il funzionamento e le nuove funzionalità del sistema informativo del Ministero delle infrastrutture e dei trasporti, nonché per il miglioramento dei servizi resi all'utenza, con particolare riferimento ai territori colpiti dagli eventi sismici del 2016 e del 2017 in modo da favorirvi la ripresa delle attività sociali ed economiche, è autorizzata la spesa di euro 3.000.000 per l'anno 2017 e di euro 3.500.000 annui a decorrere dall'anno 2018.

2-quater. All'onere di cui al comma 2-ter si provvede mediante corrispondente riduzione dello stanziamento del fondo speciale di parte corrente iscritto, ai fini del bilancio triennale 2017-2019, nell'ambito del programma «Fondi di riserva e speciali» della missione «Fondi da ripartire» dello stato di previsione del Ministero dell'economia e delle finanze per l'anno 2017, allo scopo utilizzando l'accantonamento relativo al Ministero delle infrastrutture e dei trasporti.

2-quinquies. Il Ministro dell'economia e delle finanze è autorizzato ad apportare, con propri decreti, le occorrenti variazioni di bilancio.

2-sexies. All'articolo 15-bis del decreto-legge n. 189 del 2016, dopo il comma 3 è inserito il seguente:

«3-bis Al fine di assicurare la continuità del culto, i proprietari, possessori o detentori delle chiese site nei comuni di cui all'articolo 1, ovvero le competenti Diocesi, contestualmente agli interventi di messa in sicurezza per la salvaguardia del bene, possono effettuare, secondo le modalità stabilite nelle ordinanze commissariali emesse ai sensi dell'articolo 2, comma 2, ulteriori interventi che consentano la riapertura al pubblico delle chiese medesime. Ove nel corso dell'esecuzione di tali interventi, per il perseguimento delle medesime finalità di messa in sicurezza e riapertura al pubblico, sia possibile porre in essere interventi anche di natura definitiva complessivamente più convenienti, dal punto di vista economico, dell'azione definitiva e di quella provvisoria di cui al precedente periodo, comunque nei limiti di importi massimi stabiliti con apposita ordinanza commissariale, i soggetti di cui al presente comma sono autorizzati a provvedervi secondo le procedure previste nelle citate ordinanze commissariali, previa acquisizione delle necessarie autorizzazioni delle competenti strutture del Ministero dei beni e delle attività culturali e del turismo e della valutazione di congruità dei costi previsti dell'intervento complessivo da parte del competente Ufficio speciale per la ricostruzione. L'elenco delle chiese, non classificate agibili secondo la procedura della Scheda per il rilievo del danno ai beni culturali-chiese, di cui alla direttiva del Ministro dei beni e delle attività culturali e del turismo 23 aprile 2015, pubblicata nella Gazzetta Ufficiale n. 169 del 23 luglio 2015, su cui saranno autorizzati tali interventi, è individuato dal Commissario straordinario con ordinanza emessa ai sensi dell'articolo 2, comma 2, tenuto conto degli interventi ritenuti prioritari nell'ambito dei programmi definiti secondo le modalità previste dall'articolo 14, comma 9, del presente decreto. Per i beni immobili tutelati ai sensi della parte seconda del codice di cui al decreto legislativo 22 gennaio 2004, n. 42, l'inizio dei lavori è comunque subordinato al parere positivo rilasciato dalla Conferenza regionale costituita ai sensi dell'articolo 16, comma 4 del presente decreto.»

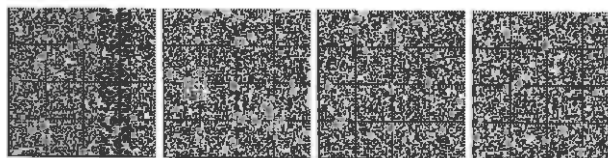



2-septies. La notificazione e la comunicazione delle ordinanze di demolizione e di messa in sicurezza di beni di proprietà privata. Di cui all'articolo 54, comma 4, del testo unico di cui al decreto legislativo 18 agosto 2000, n. 267, emesse nell'esercizio delle attività di protezione civile volte alla prevenzione dei rischi e al soccorso delle popolazioni sinistrate e a ogni altra attività necessaria e indifferibile, diretta al contrasto e al superamento dell'emergenza e alla mitigazione del rischio, connessa agli eventi sismici verificatisi dal 24 agosto 2016 nelle Regioni Abruzzo, Lazio, Marche e Umbria, compresa la notificazione di cui all'articolo 28, comma 6, sesto periodo, del decreto-legge n. 189 del 2016, come modificato dal presente decreto, si effettuano per pubblici proclami, in caso di rilevante numero dei destinatari, di difficoltà nell'identificazione dei medesimi, ovvero qualora i tempi richiesti dalle modalità ordinarie risultino incompatibili con l'urgenza di procedere. In ogni caso, copia dell'atto è depositata nella casa comunale a disposizione degli aventi diritto e pubblicata nei siti internet istituzionali del comune, della provincia e della regione interessati.

2-octies. All'articolo 16, comma 2, del decreto-legge n. 189 del 2016, le parole: «mediante pubbliche consultazioni, nelle modalità del pubblico dibattito o dell'inchiesta pubblica» sono soppresse.

#### Riferimenti normativi:

Si riporta il testo dell'articolo 2 del decreto-legge 17 ottobre 2016, n. 189, convertito, con modificazioni, dalla legge 15 dicembre 2016, n. 229 (Interventi urgenti in favore delle popolazioni colpite dagli eventi sismici del 2016), come modificato dalla presente legge:

“Art. 2. Funzioni del Commissario straordinario e dei vice commissari

#### 1. Il Commissario straordinario:

a) opera in stretto raccordo con il Capo del Dipartimento della protezione civile, al fine di coordinare le attività disciplinate dal presente decreto con gli interventi di relativa competenza volti al superamento dello stato di emergenza e di agevolare il proseguimento degli interventi di ricostruzione dopo la conclusione di quest'ultimo;

b) coordina gli interventi di ricostruzione e riparazione degli immobili privati di cui al Titolo II, Capo I, sovrintendendo all'attività dei vice commissari di concessione ed erogazione dei relativi contributi e vigilando sulla fase attuativa degli interventi stessi, ai sensi dell'articolo 5;

c) opera una ricognizione e determina, di concerto con le Regioni e con il Ministero dei beni e delle attività culturali e del turismo, secondo criteri omogenei, il quadro complessivo dei danni e stima il relativo fabbisogno finanziario, definendo altresì la programmazione delle risorse nei limiti di quelle assegnate;

d) individua gli immobili di cui all'articolo 1, comma 2;

e) coordina gli interventi di ricostruzione e riparazione di opere pubbliche di cui al Titolo II, Capo I, ai sensi dell'articolo 14;

f) sovrintende sull'attuazione delle misure di cui al Titolo II, Capo II, al fine di favorire il sostegno alle imprese che hanno sede nei territori interessati e il recupero del tessuto socio-economico nelle aree colpite dagli eventi sismici;

g) adotta e gestisce l'elenco speciale di cui all'articolo 34, ricordandosi con le autorità preposte per lo svolgimento delle attività di prevenzione contro le infiltrazioni della criminalità organizzata negli interventi di ricostruzione;

h) tiene e gestisce la contabilità speciale a lui appositamente intestata;

i) esercita il controllo su ogni altra attività prevista dal presente decreto nei territori colpiti;

l) assicura il monitoraggio degli aiuti previsti dal presente decreto al fine di verificare l'assenza di sovra-compensazioni nel rispetto delle norme europee e nazionali in materia di aiuti di Stato;

l-bis) promuove l'immediata effettuazione di un piano finalizzato a dotare i Comuni individuati ai sensi dell'articolo 1 della microzonazione sismica di III livello, come definita negli «Indirizzi e criteri per la microzonazione sismica» approvati il 13 novembre 2008 dalla Conferenza delle Regioni e delle Province autonome, disciplinando con propria ordinanza la concessione di contributi a ciò finalizzati ai Comuni interessati, con oneri a carico delle risorse disponibili sulla contabilità speciale di cui all'articolo 4, comma 3, entro il limite di euro 6,5 milioni e definendo le relative modalità e procedure di attuazione nel rispetto dei seguenti criteri:

1) effettuazione degli studi secondo i sopra citati indirizzi e criteri, nonché secondo gli standard definiti dalla Commissione tecnica istituita ai sensi dell'articolo 5, comma 7, dell'ordinanza del Presidente del Consiglio dei ministri n. 3907 del 13 novembre 2010, pubblicata nel supplemento ordinario n. 262 alla Gazzetta Ufficiale n. 281 del 1° dicembre 2010;

2) affidamento degli incarichi da parte dei Comuni, mediante la procedura di cui all'articolo 36, comma 2, lettera a), del decreto legislativo 18 aprile 2016, n. 50, entro i limiti ivi previsti, a professionisti iscritti agli Albi degli ordini o dei collegi professionali, di particolare e comprovata esperienza in materia di prevenzione sismica, previa valutazione dei titoli ed apprezzamento della sussistenza di un'adeguata esperienza professionale nell'elaborazione di studi di microzonazione sismica, purché iscritti nell'elenco speciale di cui all'articolo 34 del presente decreto ovvero, in mancanza, purché attestino, nei modi e nelle forme di cui agli articoli 46 e 47 del Testo unico delle disposizioni legislative e regolamentari in materia di documentazione amministrativa di cui al decreto del Presidente della Repubblica 28 dicembre 2000, n. 445, il possesso dei requisiti per l'iscrizione nell'elenco speciale come individuati nel citato articolo 34 e nelle ordinanze adottate ai sensi del comma 2 del presente articolo ed abbiano presentato domanda di iscrizione al medesimo elenco;

3) supporto e coordinamento scientifico, ai fini dell'omogeneità nell'applicazione degli indirizzi e dei criteri nonché degli standard di cui al numero 1), da parte del Centro per la microzonazione sismica (Centro M S) del Consiglio nazionale delle ricerche, sulla base di apposita convenzione stipulata con il Commissario straordinario, al fine di assicurare la qualità e l'omogeneità degli studi. Agli oneri derivanti dalla convenzione di cui al periodo precedente si provvede a valere sulle disponibilità previste all'alinea della presente lettera.

2. Per l'esercizio delle funzioni di cui al comma 1, il Commissario straordinario provvede anche a mezzo di ordinanze, nel rispetto della Costituzione, dei principi generali dell'ordinamento giuridico e delle norme dell'ordinamento europeo. Le ordinanze sono emanate previa intesa con i Presidenti delle Regioni interessate nell'ambito della cabina di coordinamento di cui all'articolo 1, comma 5, e sono comunicate al Presidente del Consiglio dei ministri.

2-bis. L'affidamento degli incarichi di progettazione, per importi inferiori a quelli di cui all'articolo 35 del decreto legislativo 18 aprile 2016, n. 50, avviene, mediante procedure negoziate con almeno cinque professionisti iscritti nell'elenco speciale di cui all'articolo 34 del presente decreto.

3. Il Commissario straordinario realizza i compiti di cui al presente decreto attraverso l'analisi delle potenzialità dei territori e delle singole filiere produttive esistenti anche attraverso modalità di ascolto e consultazione, nei Comuni interessati, degli operatori economici e della cittadinanza.

4. Il Commissario straordinario, anche avvalendosi degli uffici speciali per la ricostruzione di cui all'articolo 3, coadiuva gli enti locali nella progettazione degli interventi, con l'obiettivo di garantirne la qualità e il raggiungimento dei risultati attesi. Restano ferme le attività che enti locali, Regioni e Stato svolgono nell'ambito della strategia nazionale per lo sviluppo delle aree interne del Paese.

4-bis. Il Commissario straordinario effettua una ricognizione delle unità del patrimonio immobiliare nuovo o in ottimo stato e classificato agibile, invenduto e di cui è accertata la disponibilità alla vendita.

5. I vice commissari, nell'ambito dei territori interessati:

a) presiedono il comitato istituzionale di cui all'articolo 1, comma 6;

b) esercitano le funzioni di propria competenza al fine di favorire il superamento dell'emergenza e l'avvio degli interventi immediati di ricostruzione;

c) sovrintendono agli interventi relativi alle opere pubbliche e ai beni culturali di competenza delle Regioni;

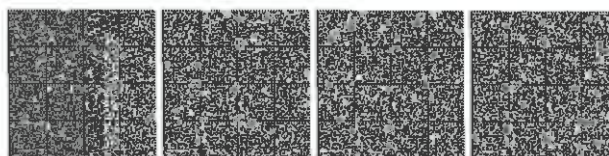



d) sono responsabili dei procedimenti relativi alla concessione dei contributi per gli interventi di ricostruzione e riparazione degli immobili privati, con le modalità di cui all'articolo 6;

e) esercitano le funzioni di propria competenza in relazione alle misure finalizzate al sostegno alle imprese e alla ripresa economica di cui al Titolo II, Capo II."

Si riporta il testo dell'articolo 4 del citato decreto-legge n. 189 del 2016, come modificato dalla presente legge:

"Art. 4. Fondo per la ricostruzione delle aree terremotate

1. Nello stato di previsione del Ministero dell'economia e delle finanze è istituito il fondo per la ricostruzione delle aree colpite dagli eventi sismici di cui all'articolo 1.

2. Per l'attuazione degli interventi di immediata necessità di cui al presente decreto, al fondo per la ricostruzione è assegnata una dotazione iniziale di 200 milioni di euro per l'anno 2016.

3. Al Commissario straordinario è intestata apposita contabilità speciale aperta presso la tesoreria statale su cui sono assegnate le risorse provenienti dal fondo di cui al presente articolo destinate al finanziamento degli interventi di riparazione, ripristino o ricostruzione di opere pubbliche e beni culturali, realizzazione di strutture temporanee nonché alle spese di funzionamento e alle spese per l'assistenza alla popolazione. Sulla contabilità speciale confluiscono anche le risorse derivanti dalle erogazioni liberali ai fini della realizzazione di interventi per la ricostruzione e ripresa dei territori colpiti dagli eventi sismici. Sulla contabilità speciale possono confluire inoltre le risorse finanziarie a qualsiasi titolo destinate o da destinare alla ricostruzione dei territori colpiti dagli eventi sismici di cui all'articolo 1, ivi incluse quelle rivenienti dal Fondo di solidarietà dell'Unione Europea di cui al regolamento (CE) n. 2012/2002 del Consiglio dell'11 novembre 2002, ad esclusione di quelle finalizzate al rimborso delle spese sostenute nella fase di prima emergenza.

4. Ai Presidenti delle Regioni in qualità di vice commissari sono intestate apposite contabilità speciali aperte presso la tesoreria statale per la gestione delle risorse trasferite dal Commissario straordinario per l'attuazione degli interventi loro delegati.

5. Le donazioni raccolte mediante il numero solidale 45500 e i versamenti sul conto corrente bancario attivato dal Dipartimento della protezione civile ai sensi di quanto previsto dall'articolo 4 dell'ordinanza del Capo del Dipartimento della protezione civile 28 agosto 2016, n. 389, come sostituito dall'articolo 4 dell'ordinanza 1° settembre 2016, n. 391, che confluiscono nella contabilità speciale di cui al comma 3, sono utilizzate nel rispetto delle procedure previste all'interno di protocolli di intesa, atti, provvedimenti, accordi e convenzioni diretti a disciplinare l'attivazione e la diffusione di numeri solidali, e conti correnti, a ciò dedicati.

6. Per le finalità di cui al comma 3, il comitato dei garanti previsto dagli atti di cui al comma 5, è integrato da un rappresentante designato dal Commissario straordinario che sottopone al comitato anche i fabbisogni per la ricostruzione delle strutture destinate ad usi pubblici, sulla base del quadro delle esigenze rappresentato dal Soggetto Attuatore per il monitoraggio nominato ai sensi dell'articolo 3 dell'ordinanza del Capo del Dipartimento della protezione civile 19 settembre 2016, n. 394, a seguito dell'implementazione delle previste soluzioni temporanee.

7. Alle donazioni di cui al comma 5, effettuate mediante il numero solidale 45500, si applica quanto previsto dall'articolo 138, comma 14, della legge 23 dicembre 2000, n. 388, e dall'articolo 27 della legge 13 maggio 1999, n. 133.

7-bis. All'articolo 27 della legge 13 maggio 1999, n. 133, il comma 4 è sostituito dal seguente:

"4. Le fondazioni, le associazioni, i comitati e gli enti di cui al comma 1 sono identificati ai sensi del decreto del Presidente del Consiglio dei ministri 20 giugno 2000, pubblicato nella Gazzetta Ufficiale n. 155 del 5 luglio 2000".

Si riporta il testo vigente del comma 18 dell'articolo 35 del decreto legislativo 18 aprile 2016, n. 50 (Attuazione delle direttive 2014/23/UE, 2014/24/UE e 2014/25/UE sull'aggiudicazione dei contratti di concessione, sugli appalti pubblici e sulle procedure d'appalto degli enti erogatori nei settori dell'acqua, dell'energia, dei trasporti e dei servizi postali, nonché per il riordino della disciplina vigente in materia di contratti pubblici relativi a lavori, servizi e forniture):

"Art. 35. Soglie di rilevanza comunitaria e metodi di calcolo del valore stimato degli appalti

(Omissis).

18. Sul valore stimato dell'appalto viene calcolato l'importo dell'anticipazione del prezzo pari al 20 per cento da corrispondere all'appaltatore entro quindici giorni dall'effettivo inizio dei lavori. L'erogazione dell'anticipazione è subordinata alla costituzione di garanzia fideiussoria bancaria o assicurativa di importo pari all'anticipazione maggiorata del tasso di interesse legale applicato al periodo necessario al recupero dell'anticipazione stessa secondo il cronoprogramma dei lavori. La predetta garanzia è rilasciata da imprese bancarie autorizzate ai sensi del decreto legislativo 1° settembre 1993, n. 385, o assicurative autorizzate alla copertura dei rischi ai quali si riferisce l'assicurazione e che rispondano ai requisiti di solvibilità previsti dalle leggi che ne disciplinano la rispettiva attività. La garanzia può essere, altresì, rilasciata dagli intermediari finanziari iscritti nell'albo degli intermediari finanziari di cui all'articolo 106 del decreto legislativo 1° settembre 1993, n. 385. L'importo della garanzia viene gradualmente ed automaticamente ridotto nel corso dei lavori, in rapporto al progressivo recupero dell'anticipazione da parte delle stazioni appaltanti. Il beneficiario decade dall'anticipazione, con obbligo di restituzione, se l'esecuzione dei lavori non procede, per ritardi a lui imputabili, secondo i tempi contrattuali. Sulle somme restituite sono dovuti gli interessi legali con decorrenza dalla data di erogazione della anticipazione."

Il decreto-legge 28 aprile 2009, n. 39, convertito, con modificazioni, dalla legge 24 giugno 2009, n. 77 recante "Interventi urgenti in favore delle popolazioni colpite dagli eventi sismici nella regione Abruzzo nel mese di aprile 2009 e ulteriori interventi urgenti di protezione civile" è pubblicato nella Gazz. Uff. 28 aprile 2009, n. 97.

Si riporta il testo vigente dell'articolo 11 del decreto-legge 19 giugno 2015, n. 78, convertito, con modificazioni, dalla legge 6 agosto 2015, n. 125 (Disposizioni urgenti in materia di enti territoriali. Disposizioni per garantire la continuità dei dispositivi di sicurezza e di controllo del territorio. Razionalizzazione delle spese del Servizio sanitario nazionale nonché norme in materia di rifiuti e di emissioni industriali):

"Art. 11. Misure urgenti per la legalità, la trasparenza e l'accelerazione dei processi di ricostruzione dei territori abruzzesi interessati dal sisma del 6 aprile 2009 nonché norme in materia di rifiuti e di emissioni industriali

1. I contratti tra privati stipulati ai sensi dell'articolo 67-quater, comma 8, del decreto-legge 22 giugno 2012, n. 83, convertito, con modificazioni, dalla legge 7 agosto 2012, n. 134, devono contenere, a pena di nullità, le informazioni di cui alle lettere a), b), c), d), e) ed f) del medesimo comma 8, l'attestazione SOA per le categorie e classifiche corrispondenti all'assunzione del contratto, nonché sanzioni e penali, ivi compresa la risoluzione del contratto, per il mancato rispetto dei tempi di cui alla predetta lettera e), e per ulteriori inadempimenti. Ai fini della certificazione antimafia di cui all'articolo 67-quater, comma 8, lettera b), del decreto-legge 22 giugno 2012, n. 83, convertito, con modificazioni, dalla legge 7 agosto 2012, n. 134, è consentito il ricorso all'autocertificazione ai sensi dell'articolo 89 del codice di cui al decreto legislativo 6 settembre 2011, n. 159. I contributi sono corrisposti sotto condizione risolutiva. Il committente garantisce la regolarità formale dei contratti e a tale fine trasmette, per il tramite degli Uffici speciali per la ricostruzione, copia della documentazione ai comuni interessati per gli idonei controlli, fermi restando i controlli antimafia di competenza delle prefetture - Uffici territoriali del Governo. Si applica l'articolo 76 del testo unico di cui al decreto del Presidente della Repubblica 28 dicembre 2000, n. 445.

1-bis. All'articolo 1, comma 436, primo periodo, della legge 23 dicembre 2014, n. 190, le parole: "si applica nella misura del 50 per cento" sono sostituite dalle seguenti: "non si applica limitatamente alle lettere a) e b) e si applica nella misura del 50 per cento limitatamente alla lettera c)".

2. Il direttore dei lavori non può avere in corso né avere avuto negli ultimi tre anni rapporti diretti di natura professionale, commerciale o di collaborazione, comunque denominati, con l'impresa affidataria dei lavori di riparazione o ricostruzione, anche in subappalto né rapporti di parentela con il titolare o con chi riveste cariche societarie nella stessa. A tale fine il direttore dei lavori produce apposita autocertificazione al committente, trasmettendone, altresì, copia ai comuni interessati per gli idonei controlli anche a campione.

3. I contratti già stipulati, ivi compresi i contratti preliminari, sono adeguati prima dell'approvazione della progettazione esecutiva alla previsione del comma 1. In caso di mancata conferma della sussistenza dei requisiti accertati da parte del direttore dei lavori, il committente effettuerà una nuova procedura di selezione dell'operatore economico e l'eventuale obbligazione precedentemente assunta è risolta automati-

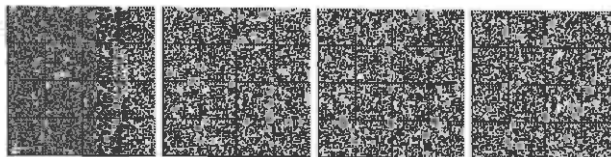

camente senza produrre alcun obbligo di risarcimento a carico del committente. Le obbligazioni precedentemente assunte si considerano non confermate anche in mancanza della suddetta verifica nei tempi previsti dal presente decreto.

4. Gli amministratori di condominio, i rappresentanti legali dei consorzi, i commissari dei consorzi obbligatori di cui all'articolo 7, comma 13, dell'ordinanza del Presidente del Consiglio dei ministri n. 3820 del 12 novembre 2009, e successive modificazioni, ai fini dello svolgimento delle prestazioni professionali rese ai sensi delle ordinanze del Presidente del Consiglio dei ministri adottate per consentire la riparazione o la ricostruzione delle parti comuni degli immobili danneggiati o distrutti dagli eventi sismici del 6 aprile 2009, assumono la qualifica di incaricato di pubblico servizio, ai sensi dell'articolo 358 del codice penale.

5. Le certificazioni di conclusione lavori e di ripristino dell'agibilità sismica con redazione e consegna dello stato finale devono essere consegnate entro 30 giorni dalla chiusura dei cantieri. In caso di ritardo agli amministratori di condominio, ai rappresentanti di consorzio e ai commissari dei consorzi obbligatori si applica la riduzione del 20% sul compenso per il primo mese di ritardo e del 50% per i mesi successivi.

5-bis. Il termine per l'inizio dei lavori di riparazione o ricostruzione degli edifici, ai fini dell'applicazione delle penali, inizia a decorrere, indipendentemente dal reale avviamento del cantiere, trascorsi trenta giorni dalla concessione del contributo. La data di fine lavori è indicata nell'atto con cui si concede il contributo definitivo. Eventuali ritardi imputabili a amministratori di condominio, rappresentanti dei consorzi, procuratori speciali, rappresentanti delle parti comuni sono sanzionati con una decurtazione del 2 per cento, per ogni mese e frazione di mese di ritardo, del compenso complessivo loro spettante. Il direttore dei lavori, entro quindici giorni dall'avvenuta comunicazione di maturazione dello stato di avanzamento dei lavori (SAL), trasmette gli atti contabili al beneficiario del contributo, che provvede entro sette giorni a presentarli presso l'apposito sportello degli uffici comunali/uffici territoriali per la ricostruzione. Per ogni mese e frazione di mese di ritardo è applicata al direttore dei lavori una decurtazione del 5 per cento sulle competenze spettanti in rapporto all'en-tità del SAL consegnato con ritardo; per ogni settimana e frazione di settimana di ritardo è applicata al beneficiario una decurtazione del 2 per cento sulle competenze complessive. Le decurtazioni sono calcolate e applicate dai comuni. I comuni, previa verifica della disponibilità di cassa, devono nel termine massimo di quaranta giorni formalizzare il pagamento del SAL, ad eccezione degli ultimi SAL estratti per verifica amministrativa. A conclusione dei lavori, il direttore dei lavori certifica che gli stessi sono stati eseguiti secondo le previsioni progettuali. Nel caso di migliorie o altri interventi difformi, il direttore dei lavori e l'amministratore di condominio, il rappresentante del consorzio o il commissario certificano che i lavori relativi alle parti comuni sono stati contrattualizzati dal committente ed accludono le quietanze dei pagamenti effettuati dagli stessi. Analoga certificazione viene effettuata dal committente in relazione alle migliorie o interventi difformi apportati sull'immobile isolato o sulle parti esclusive dello stesso se ricompreso in aggregato. Quattro mesi prima della data presunta della fine dei lavori l'amministratore di condominio, il presidente del consorzio o il commissario dei consorzi obbligatori presentano domanda di allaccio ai servizi. Eventuali ritardi sono sanzionati con una decurtazione del 2 per cento per ogni mese e frazione di mese del compenso complessivo loro spettante. Le società fornitrici dei servizi hanno quattro mesi di tempo per provvedere. In caso di ritardo si applica alle stesse una sanzione pari ad euro 500 al giorno, da versare al comune. Tutta la documentazione relativa ai pagamenti effettuati, a qualunque titolo, con la provvista derivante dal contributo concesso per la ristrutturazione o ricostruzione degli edifici colpiti dal sisma, deve essere conservata per cinque anni.

6. Fatto salvo quanto previsto dall'articolo 1656 del codice civile, le imprese affidatarie possono ricorrere al subappalto per le lavorazioni della categoria prevalente nei limiti della quota parte del trenta per cento dei lavori. Sono nulle tutte le clausole che dispongono il subappalto dei lavori in misura superiore o ulteriori subappalti. E' fatto obbligo all'affidatario di comunicare al committente, copia dei contratti con il nome del sub-contraente, l'importo del contratto e l'oggetto dei lavori affidati. Il contratto per la realizzazione dei lavori di riparazione o ricostruzione non può essere ceduto, sotto qualsiasi forma, anche riconducibile alla cessione di ramo d'azienda, neanche parzialmente, a pena di nullità.

7. In caso di fallimento dell'affidatario dei lavori o di liquidazione coatta dello stesso, nonché nei casi previsti dall'articolo 135, comma 1, del decreto legislativo 12 aprile 2006, n. 163, il contratto per la realizzazione dei lavori di riparazione o ricostruzione s'intende risolto di diritto.

La disposizione si applica anche in caso di cessione di azienda o di un suo ramo, ovvero di altra operazione atta a conseguire il trasferimento del contratto a soggetto diverso dall'affidatario originario da parte del soggetto esecutore dei lavori di riparazione o ricostruzione salvo consenso del committente.

7-bis. Al fine di evitare che la presenza di edifici diruti possa rallentare o pregiudicare il rientro della popolazione negli altri edifici e per favorire la valorizzazione urbanistica e funzionale degli immobili ricadenti nei borghi abruzzesi, le previsioni di cui all'articolo 67-*quater*, comma 5, del decreto-legge 22 giugno 2012 n. 83, convertito, con modificazioni, dalla legge 7 agosto 2012, n. 134, si applicano anche ai centri storici delle frazioni del comune dell'Aquila e degli altri comuni del cratere, limitatamente agli immobili che in sede di istruttoria non risultino, alla data di entrata in vigore della legge di conversione del presente decreto, già oggetto di assegnazione di alcuna tipologia di contributo per la ricostruzione o riparazione dello stesso immobile.

7-ter. Ferma restando l'erogazione delle risorse nei limiti degli stanziamenti previsti a legislazione vigente, i comuni autorizzano la richiesta di eseguire i lavori di riparazione o ricostruzione di immobili privati danneggiati dal sisma, in regime di anticipazione finanziaria da parte dei proprietari o aventi titolo. L'esecuzione degli interventi in anticipazione non modifica l'ordine di priorità definito dai comuni per l'erogazione del contributo che è concesso nei modi e nei tempi stabiliti, senza oneri finanziari aggiuntivi. Il credito maturato nei confronti dell'ente locale, a nessun titolo, può essere ceduto o offerto in garanzia, pena la nullità della relativa clausola.

8. Al fine di garantire la massima trasparenza e l'efficacia dei controlli antimafia è prevista la tracciabilità dei flussi finanziari, di cui all'articolo 3 della legge 13 agosto 2010, n. 136, relativi alle erogazioni dei contributi a favore di soggetti privati per l'esecuzione di tutti gli interventi di ricostruzione e ripristino degli immobili danneggiati dal sisma del 6 aprile 2009. La Corte dei conti effettua verifiche a campione, anche tramite la Guardia di Finanza, sulla regolarità amministrativa e contabile dei pagamenti effettuati e sulla tracciabilità dei flussi finanziari ad essi collegati. Nell'ambito dei controlli eseguiti dagli Uffici speciali, ai sensi del comma 2, articolo 67-*ter* del decreto-legge 22 giugno 2012, n. 83, convertito, con modificazioni, dalla legge 7 agosto 2012, n. 134, i titolari degli Uffici speciali informano la Guardia di Finanza e la Corte dei conti circa le irregolarità riscontrate.

9. Al fine di razionalizzare il processo di ricostruzione degli immobili pubblici danneggiati, ivi compresi gli edifici di interesse artistico, storico, culturale o archeologico sottoposti a tutela ai sensi della parte seconda del decreto legislativo 22 gennaio 2004, n. 42, ciascuna delle amministrazioni, competenti per settore di intervento, predispone un programma pluriennale degli interventi nell'intera area colpita dal sisma, con il relativo piano finanziario delle risorse necessarie, assegnate o da assegnare, in coerenza con i piani di ricostruzione approvati dai comuni, sentiti i sindaci dei comuni interessati e la diocesi competente nel caso di edifici di culto. Il programma è reso operativo attraverso piani annuali predisposti nei limiti dei fondi disponibili e nell'osservanza dei criteri di priorità e delle altre indicazioni stabilite con delibera del CIPE e approvati con delibera del predetto Comitato. In casi motivati dall'andamento demografico e dai fabbisogni specifici, il programma degli interventi per la ricostruzione degli edifici adibiti all'uso scolastico danneggiati dal sisma può prevedere, con le risorse destinate alla ricostruzione pubblica, la costruzione di nuovi edifici.

10

11. Nel caso di edifici di interesse artistico, storico, culturale o archeologico, sottoposti a tutela ai sensi della parte seconda del decreto legislativo 22 gennaio 2004, n. 42, i lavori non possono essere iniziati senza la preventiva autorizzazione di cui all'articolo 21, comma 4, del decreto legislativo n. 42 del 2004. Nel caso di edifici sottoposti a tutela ai sensi della parte terza del decreto legislativo n. 42 del 2004, i lavori non possono essere iniziati senza la preventiva autorizzazione paesaggistica di cui all'articolo 146 dello stesso decreto legislativo.

11-bis. Le attività di riparazione o ricostruzione finanziate con risorse pubbliche delle chiese e degli edifici destinati alle attività di cui all'articolo 16, lettera a), della legge 20 maggio 1985, n. 222, sono considerate lavori pubblici ai sensi e per gli effetti del codice di cui al decreto legislativo 12 aprile 2006, n. 163. La scelta dell'impresa affidataria dei lavori di ricostruzione o riparazione delle chiese o degli altri edifici di cui al periodo precedente, che siano beni culturali ai sensi della parte seconda del codice di cui al decreto legislativo 22 gennaio 2004, n. 42, è effettuata dai competenti uffici territoriali del Ministero dei beni e delle attività culturali e del turismo, che assumono la veste di "stazione appaltante" di cui all'articolo 3, comma 33, del citato codice di cui al decreto

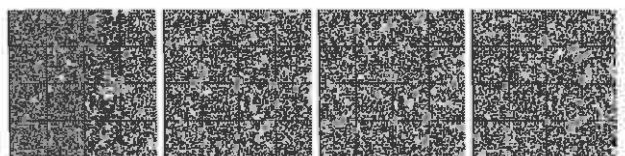

legislativo n. 163 del 2006, con le modalità di cui all'articolo 197 del medesimo codice. Per i lavori di ricostruzione o riparazione delle chiese o degli altri edifici di cui al primo periodo del presente comma, la cui esecuzione non risalga ad oltre cinquanta anni, la funzione di stazione appaltante di cui al periodo precedente è svolta dai competenti uffici territoriali del Provveditorato alle opere pubbliche. Al fine della redazione del progetto preliminare, definitivo ed esecutivo dei lavori, si applicano gli articoli 90 e 91 del predetto codice di cui al decreto legislativo n. 163 del 2006. In ogni caso, nel procedimento di approvazione del progetto, è assunto il parere, obbligatorio e non vincolante, della diocesi competente. La stazione appaltante può acquisire i progetti preliminari, definitivi ed esecutivi eventualmente già redatti alla data di entrata in vigore della legge di conversione del presente decreto e depositati presso gli uffici competenti, verificandone la conformità a quanto previsto dagli articoli 90 e 91 del citato codice di cui al decreto legislativo n. 163 del 2006, e valutarne la compatibilità con i principi della tutela, anche ai fini del rilascio dell'autorizzazione di cui all'articolo 21 del codice di cui al decreto legislativo 22 gennaio 2004, n. 42, nonché la rispondenza con le caratteristiche progettuali ed economiche definite nel programma di cui al comma 9 del presente articolo, e l'idoneità, anche finanziaria, alla ristrutturazione e ricostruzione degli edifici. Ogni eventuale ulteriore revisione dei progetti che si ritenesse necessaria dovrà avvenire senza maggiori oneri a carico della stazione appaltante. Dall'attuazione delle suddette disposizioni non devono derivare nuovi o maggiori oneri a carico della finanza pubblica. Le pubbliche amministrazioni interessate vi provvedono con le risorse umane, finanziarie e strumentali disponibili a legislazione vigente.

11-ter. Al comma 8-quinquies dell'articolo 4 del decreto-legge 12 settembre 2014, n. 133, convertito, con modificazioni, dalla legge 11 novembre 2014, n. 164, dopo il secondo periodo sono inseriti i seguenti: "Tale modalità di riparto può essere utilizzata dai comuni fino al 31 marzo 2016. Dal 1° aprile 2016, i comuni ripartiscono i consumi rilevati per ogni edificio, anche per il riscaldamento, l'energia elettrica e la produzione di acqua calda sanitaria, in base agli effettivi consumi registrati dai contatori installati o da installare negli edifici del progetto CASE e nei MAP".

11-quater. Dalle disposizioni di cui al comma 11-ter non devono derivare nuovi o maggiori oneri per la finanza pubblica. Le amministrazioni interessate provvedono agli adempimenti eventualmente necessari con le risorse umane, finanziarie e strumentali previste a legislazione vigente.

12. A valere sull'autorizzazione di spesa di cui all'articolo 7-bis del decreto-legge del 26 aprile 2013, n. 43, convertito, con modificazioni, dalla legge 24 giugno 2013, n. 71, come rifinanziata dalla legge 27 dicembre 2013, n. 147, dal decreto-legge 12 settembre 2014, n. 133, convertito, con modificazioni, dalla legge 11 novembre 2014, n. 164, e dalla legge 23 dicembre 2014, n. 190, una quota fissa, fino a un valore massimo del 4 per cento degli stanziamenti annuali di bilancio, è destinata, per gli importi così determinati in ciascun anno, nel quadro di un programma di sviluppo volto ad assicurare effetti positivi di lungo periodo in termini di valorizzazione delle risorse territoriali, produttive e professionali endogene, di ricadute occupazionali dirette e indirette, di incremento dell'offerta di beni e servizi connessi al benessere dei cittadini e delle imprese, a: a) interventi di adeguamento, riqualificazione e sviluppo delle aree di localizzazione produttiva; b) attività e programmi di promozione turistica e culturale; c) attività di ricerca, innovazione tecnologica e alta formazione; d) azioni di sostegno alle attività imprenditoriali; e) azioni di sostegno per l'accesso al credito delle imprese, comprese le micro e piccole imprese; f) interventi e servizi di connettività, anche attraverso la banda larga, per cittadini e imprese. Tali interventi sono realizzati all'interno di un programma di sviluppo predisposto dalla Struttura di missione di cui al decreto del Presidente del Consiglio dei ministri 1° giugno 2014, pubblicato nella *Gazzetta Ufficiale* 11 settembre 2014, n. 211. Il programma di sviluppo è sottoposto al CIPE per l'approvazione e l'assegnazione delle risorse. Il programma individua tipologie di intervento, amministrazioni attuatrici, disciplina del monitoraggio, della valutazione degli interventi in itinere ed ex post, della eventuale revoca o rimodulazione delle risorse per la più efficace allocazione delle medesime.

13. Al comma 2 dell'articolo 67-ter del decreto-legge 22 giugno 2012, n. 83, convertito, con modificazioni, dalla legge 7 agosto 2012, n. 134, alla fine del primo periodo, dopo le parole: "sui restanti comuni del cratere" sono aggiunte le seguenti: "nonché sui comuni fuori cratere per gli interventi di cui all'articolo 1, comma 3, del decreto-legge 28 aprile 2009, n. 39, convertito, con modificazioni, dalla legge 24 giugno 2009, n. 77."

14. Al comma 3 dell'articolo 67-ter del decreto-legge 22 giugno 2012, n. 83, convertito, con modificazioni, dalla legge 7 agosto 2012, n. 134, al terzo periodo, dopo la parola: "titolari" sono aggiunte le seguenti: "nominati con decreto del Presidente del Consiglio dei ministri".

14-bis. All'articolo 67-ter, comma 2, ultimo periodo, del decreto-legge 22 giugno 2012, n. 83, convertito, con modificazioni, dalla legge 7 agosto 2012, n. 134, dopo le parole: "immobili privati" sono inserite le seguenti: "sulla base dei criteri e degli indirizzi formulati dai comuni".

14-ter. All'articolo 4, comma 14, del decreto-legge 31 agosto 2013, n. 101, convertito, con modificazioni, dalla legge 30 ottobre 2013, n. 125, dopo le parole: "anni 2014 e 2015" sono inserite le seguenti: "nonché per gli anni 2016 e 2017".

15. In relazione alle esigenze connesse alla ricostruzione a seguito del sisma del 6 aprile 2009, è assegnato al comune de L'Aquila un contributo straordinario di 8,5 milioni di euro per l'anno 2015, a valere sulle risorse di cui all'articolo 7-bis, comma 1, del decreto-legge 26 aprile 2013, n. 43, convertito, con modificazioni, dalla legge 24 giugno 2013, n. 71, e successivi rifinanziamenti, e con le modalità ivi previste. Tale contributo è destinato: a) per l'importo di 7 milioni di euro per fare fronte a oneri connessi al processo di ricostruzione del comune de L'Aquila; b) per l'importo di 1 milione di euro a integrare le risorse stanziato per le finalità di cui all'articolo 1, comma 448, della legge 23 dicembre 2014, n. 190; c) per l'importo di 0,5 milione di euro a integrare le risorse di cui alla lettera b) e da destinare ai comuni, diversi da quello de L'Aquila, interessati dal suddetto sisma.

16. All'attuazione dei commi da 1 a 11 e da 13 a 14 di cui al presente articolo, si provvede nell'ambito delle risorse umane, strumentali e finanziarie disponibili a legislazione vigente, senza nuovi o maggiori oneri a carico della finanza pubblica.

16-bis. All'articolo 183, comma 1, del decreto legislativo 3 aprile 2006, n. 152, e successive modificazioni, sono apportate le seguenti modificazioni:

a) alla lettera f), dopo le parole: "produce rifiuti" sono inserite le seguenti: "e il soggetto al quale sia giuridicamente riferibile detta produzione";

b) alla lettera o), dopo la parola: "deposito" sono inserite le seguenti: "preliminare alla raccolta";

c) alla lettera bb), alinea, la parola: "effettuato" è sostituita dalle seguenti: "e il deposito preliminare alla raccolta ai fini del trasporto di detti rifiuti in un impianto di trattamento, effettuati" e dopo le parole: "sono prodotti" sono inserite le seguenti: ", da intendersi quale l'intera area in cui si svolge l'attività che ha determinato la produzione dei rifiuti".

16-ter. All'articolo 29 del decreto legislativo 4 marzo 2014, n. 46, il comma 3 è sostituito dal seguente:

"3. L'autorità competente conclude i procedimenti avviati in esito alle istanze di cui al comma 2, entro il 7 luglio 2015. In ogni caso, nelle more della conclusione dei procedimenti, le installazioni possono continuare l'esercizio in base alle autorizzazioni previgenti, se del caso opportunamente aggiornate a cura delle autorità che le hanno rilasciate, a condizione di dare piena attuazione, secondo le tempistiche prospettate nelle istanze di cui al comma 2, agli adeguamenti proposti nelle predette istanze, in quanto necessari a garantire la conformità dell'esercizio dell'installazione con il titolo III-bis della parte seconda del decreto legislativo 3 aprile 2006, n. 152, e successive modificazioni".

16-quater. All'articolo 33 del decreto-legge 12 settembre 2014, n. 133, convertito, con modificazioni, dalla legge 11 novembre 2014, n. 164, sono apportate le seguenti modificazioni:

a) al comma 5, il primo periodo è sostituito dal seguente: "Il Commissario straordinario del Governo, scelto tra persone, anche estranee alla pubblica amministrazione, di comprovata esperienza gestionale e amministrativa, è nominato con decreto del Presidente del Consiglio dei ministri, sentito il presidente della regione interessata";

b) al comma 12, primo periodo, le parole: da: "Bagnoli-Coroglio" fino a: "di cui al comma 6" sono sostituite dalle seguenti: "il Soggetto Attuatore è individuato nell'Agenzia nazionale per l'attrazione degli investimenti S.p.a. quale società in house dello Stato. Con decreto del Presidente del Consiglio dei ministri, da emanare entro la data del 30 settembre 2015,";

c) il comma 13 è sostituito dai seguenti:

"13. Al fine di definire gli indirizzi strategici per l'elaborazione del programma di risanamento ambientale e rigenerazione urbana del comprensorio Bagnoli-Coroglio, assicurando il coinvolgimento dei soggetti interessati, nonché il coordinamento con ulteriori iniziative di valorizzazione del predetto comprensorio, anche con riferimento alla sua dota-

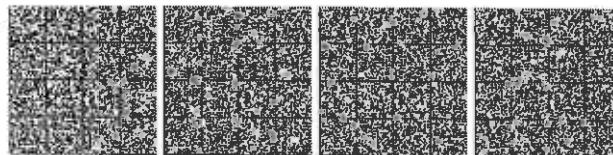

zione infrastrutturale, è istituita, presso la Presidenza del Consiglio dei ministri, senza nuovi o maggiori oneri a carico della finanza pubblica, un'apposita cabina di regia, presieduta dal Sottosegretario di Stato alla Presidenza del Consiglio dei ministri all'uopo delegato e composta dal Commissario straordinario, da un rappresentante per ciascuno dei Ministeri dello sviluppo economico, dell'ambiente e della tutela del territorio e del mare e delle infrastrutture e dei trasporti, nonché da un rappresentante, rispettivamente, della regione Campania e del comune di Napoli. Alle riunioni della cabina di regia possono essere invitati a partecipare il Soggetto Attuatore, nonché altri organismi pubblici o privati operanti nei settori connessi al predetto programma.

13.1. Per il comprensorio Bagnoli-Coroglio, la società di cui al comma 12, unitamente al Soggetto Attuatore, partecipa alle procedure di definizione del programma di rigenerazione urbana e di bonifica ambientale, al fine di garantirne la sostenibilità economico-finanziaria.

13.2. Ai fini della puntuale definizione della proposta di programma di risanamento ambientale e di rigenerazione urbana, il Soggetto Attuatore, sulla base degli indirizzi di cui al comma 13, acquisisce in fase consultiva le proposte del comune di Napoli, con le modalità e nei termini stabiliti dal Commissario straordinario. Il Soggetto Attuatore esamina le proposte del comune di Napoli, avendo prioritario riguardo alle finalità del redigendo programma di rigenerazione urbana e alla sua sostenibilità economico-finanziaria. Il comune di Napoli può chiedere, nell'ambito della conferenza di servizi di cui al comma 9, la rivalutazione delle sue eventuali proposte non accolte. In caso di mancato accordo si procede ai sensi del terzo periodo del comma 9.

d) il comma 13-ter è abrogato.

Si riporta il testo dei commi 1 e 2 dell'articolo 11 del citato decreto-legge n. 189 del 2016, come modificato dalla presente legge:

"Art. 11. Interventi su centri storici e su centri e nuclei urbani e rurali

1. Entro centocinquanta giorni dalla perimetrazione dei centri e nuclei individuati ai sensi dell'articolo 5, comma 1, lettera e), i Comuni, anche con il supporto degli Uffici speciali per la ricostruzione, assicurando un ampio coinvolgimento delle popolazioni interessate, curano la pianificazione urbanistica connessa alla ricostruzione ai sensi dell'articolo 3, comma 3, predisponendo strumenti urbanistici attuativi, completi dei relativi piani finanziari, al fine di programmare in maniera integrata gli interventi di:

a) ricostruzione con adeguamento sismico o ripristino con miglioramento sismico degli edifici pubblici o di uso pubblico, con priorità per gli edifici scolastici, compresi i beni ecclesiastici e degli enti religiosi, dell'edilizia residenziale pubblica e privata e delle opere di urbanizzazione secondaria, distrutti o danneggiati dal sisma;

b) ricostruzione con adeguamento sismico o ripristino con miglioramento sismico degli edifici privati residenziali e degli immobili utilizzati per le attività produttive distrutti o danneggiati dal sisma;

c) ripristino e realizzazione delle opere di urbanizzazione primaria connesse agli interventi da realizzare nell'area interessata dagli strumenti urbanistici attuativi, ivi compresa la rete di connessione dati.

2. Gli strumenti urbanistici attuativi di cui al comma 1 rispettano i principi di indirizzo per la pianificazione stabiliti con provvedimenti adottati ai sensi dell'articolo 2, comma 2. *Mediante apposita ordinanza commissariale sono disciplinate le modalità di partecipazione e coinvolgimento dei cittadini alle scelte in materia di pianificazione e sviluppo territoriale.*

(Omissis)."

Si riporta il testo dell'articolo 14 del citato decreto-legge n. 189 del 2016, come modificato dagli articoli 1, 5, 7, 18-octies e 21 della presente legge:

"Art. 14. Ricostruzione pubblica

1. Con provvedimenti adottati ai sensi dell'articolo 2, comma 2, è disciplinato il finanziamento, nei limiti delle risorse stanziato allo scopo, per la ricostruzione, la riparazione e il ripristino degli edifici pubblici, per gli interventi volti ad assicurare la funzionalità dei servizi pubblici, nonché per gli interventi sui beni del patrimonio artistico e culturale, compresi quelli sottoposti a tutela ai sensi del codice di cui al decreto legislativo 22 gennaio 2004, n. 42, che devono prevedere anche opere di miglioramento sismico finalizzate ad accrescere in maniera sostanziale la capacità di resistenza delle strutture, nei Comuni di cui all'articolo 1, attraverso la concessione di contributi a favore:

a) degli immobili adibiti ad uso scolastico o educativo per la prima infanzia, pubblici o paritari, e delle strutture edilizie universitarie, nonché degli edifici municipali, delle caserme in uso all'amministrazione

della difesa e degli immobili demaniali o di proprietà di enti ecclesiastici civilmente riconosciuti, formalmente dichiarati di interesse storico-artistico ai sensi del codice dei beni culturali e del paesaggio, di cui al decreto legislativo 22 gennaio 2004, n. 42, e successive modificazioni;

a-bis) degli immobili di proprietà pubblica, ripristinabili con miglioramento sismico entro il 31 dicembre 2018, per essere destinati alla soddisfazione delle esigenze abitative delle popolazioni dei territori interessati dagli eventi sismici verificatisi dal 24 agosto 2016;

b) delle opere di difesa del suolo e delle infrastrutture e degli impianti pubblici di bonifica per la difesa idraulica e per l'irrigazione;

c) degli edifici privati ad uso pubblico, ivi compresi strutture sanitarie e socio-sanitarie, archivi, musei, biblioteche e chiese, che a tale fine sono equiparati agli immobili di cui alla lettera a);

d) degli interventi di riparazione e ripristino strutturale degli edifici privati inclusi nelle aree cimiteriali e individuati come cappelle private, al fine di consentire il pieno utilizzo delle strutture cimiteriali.

2. Al fine di dare attuazione alla programmazione degli interventi di cui al comma 1, con provvedimenti adottati ai sensi dell'articolo 2, comma 2, si provvede a:

a) predisporre e approvare un piano delle opere pubbliche, comprensivo degli interventi sulle urbanizzazioni dei centri o nuclei oggetto degli strumenti urbanistici attuativi, articolato per le quattro Regioni interessate, che quantifica il danno e ne prevede il finanziamento in base alle risorse disponibili;

a-bis) predisporre ed approvare piani finalizzati ad assicurare il ripristino, per il regolare svolgimento dell'anno scolastico 2017-2018, delle condizioni necessarie per la ripresa ovvero per lo svolgimento della normale attività scolastica, educativa o didattica, in ogni caso senza incremento della spesa di personale, nei comuni di cui all'articolo 1, comma 1, nonché comma 2 limitatamente a quelli nei quali risultano edifici scolastici distrutti o danneggiati a causa degli eventi sismici. I piani sono comunicati al Ministero dell'istruzione, dell'università e della ricerca;

b) predisporre e approvare un piano dei beni culturali, articolato per le quattro Regioni interessate, che quantifica il danno e ne prevede il finanziamento in base alle risorse disponibili;

c) predisporre e approvare un piano di interventi sui dissesti idrogeologici, articolato per le quattro Regioni interessate, con priorità per quelli che costituiscono pericolo per centri abitati o infrastrutture;

d) predisporre e approvare un piano per lo sviluppo delle infrastrutture e il rafforzamento del sistema delle imprese, articolato per le quattro Regioni interessate limitatamente ai territori dei Comuni di cui agli allegati 1 e 2;

e) (Abrogata);

f) predisporre e approvare un programma delle infrastrutture ambientali da ripristinare e realizzare nelle aree oggetto degli eventi sismici di cui all'articolo 1, con particolare attenzione agli impianti di depurazione e di collettamento fognario; nel programma delle infrastrutture ambientali è compreso il ripristino della sentieristica nelle aree protette, nonché il recupero e l'implementazione degli itinerari ciclabili e pedonali di turismo lento nelle aree.

3. Qualora la programmazione della rete scolastica o la riprogrammazione negli anni 2016, 2017 e 2018 preveda la costruzione di edifici in sedi nuove o diverse, le risorse per il ripristino degli edifici scolastici danneggiati sono comunque destinabili a tale scopo.

3-bis. Gli interventi funzionali alla realizzazione dei piani previsti dalla lettera a-bis) del comma 2 costituiscono presupposto per l'applicazione della procedura di cui all'articolo 63, comma 1, del decreto legislativo 18 aprile 2016, n. 50. Conseguentemente, per gli appalti pubblici di lavori, di servizi e di forniture da aggiudicarsi da parte del Commissario straordinario si applicano le disposizioni di cui all'articolo 63, commi 1 e 6, del decreto legislativo 18 aprile 2016, n. 50. Nel rispetto dei principi di trasparenza, concorrenza e rotazione, l'invito, contenente l'indicazione dei criteri di aggiudicazione dell'appalto, è rivolto, sulla base del progetto definitivo, ad almeno cinque operatori economici iscritti nell'Anagrafe antimafia degli esecutori prevista dall'articolo 30 del presente decreto. In mancanza di un numero sufficiente di operatori economici iscritti nella predetta Anagrafe, l'invito previsto dal terzo periodo deve essere rivolto ad almeno cinque operatori economici iscritti in uno degli elenchi tenuti dalle prefetture-uffici territoriali del Governo ai sensi dell'articolo 1, comma 52 e seguenti, della legge 6 novembre 2012, n. 190, e che abbiano presentato domanda di iscrizione nell'Anagrafe antimafia di cui al citato articolo 30. Si applicano le disposizioni di cui all'articolo 30,

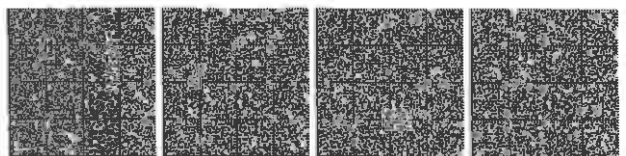



comma 6. I lavori vengono affidati sulla base della valutazione delle offerte effettuata da una commissione giudicatrice costituita secondo le modalità stabilite dall'articolo 216, comma 12, del decreto legislativo 18 aprile 2016, n. 50.

3-ter. Ai fini del riconoscimento del contributo relativo agli immobili di cui alla lettera a-bis) del comma 1, i Presidenti delle Regioni Abruzzo, Lazio, Marche e Umbria, in qualità di vice commissari, procedono, sulla base della ricognizione del fabbisogno abitativo dei territori interessati dagli eventi sismici effettuata in raccordo con i Comuni interessati, all'individuazione degli edifici di proprietà pubblica, non classificati agibili secondo la procedura AeDES di cui al decreto del Presidente del Consiglio dei ministri 5 maggio 2011, pubblicato nel supplemento ordinario alla Gazzetta Ufficiale n. 113 del 17 maggio 2011, e al decreto del Presidente del Consiglio dei ministri 8 luglio 2014, pubblicato nella Gazzetta Ufficiale n. 243 del 18 ottobre 2014, oppure classificati non utilizzabili secondo procedure espeditive disciplinate da ordinanza di protezione civile, che siano ripristinabili con miglioramento sismico entro il 31 dicembre 2018. Ciascun Presidente di Regione, in qualità di vice commissario, provvede a comunicare al Commissario straordinario l'elenco degli immobili di cui al precedente periodo.

3-quater. Le Regioni Abruzzo, Lazio, Marche e Umbria, ovvero gli enti regionali competenti in materia di edilizia residenziale pubblica, nonché gli enti locali delle medesime Regioni, ove a tali fini da esse individuati, previa specifica intesa, quali stazioni appaltanti, procedono, nei limiti delle risorse disponibili e previa approvazione da parte del Presidente della Regione, in qualità di vice commissario, ai soli fini dell'assunzione della spesa a carico delle risorse di cui all'articolo 4, comma 4, del presente decreto, all'espletamento delle procedure di gara relativamente agli immobili di loro proprietà.

3-quinquies. Gli Uffici speciali per la ricostruzione provvedono, con oneri a carico delle risorse di cui all'articolo 4, comma 3, e nei limiti delle risorse disponibili, alla diretta attuazione degli interventi relativi agli edifici pubblici di proprietà statale, ripristinabili con miglioramento sismico entro il 31 dicembre 2018 e inseriti negli elenchi predisposti dai Presidenti delle Regioni, in qualità di vice commissari.

3-sexies. Con ordinanza del Commissario straordinario, emessa ai sensi e per gli effetti dell'articolo 2, comma 2, del presente decreto, sono definite le procedure per la presentazione e l'approvazione dei progetti relativi agli immobili di cui ai commi 3-ter e 3-quinquies. Gli immobili di cui alla lettera a-bis) del comma 1, ultimati gli interventi previsti, sono tempestivamente destinati al soddisfacimento delle esigenze abitative delle popolazioni dei territori interessati dagli eventi sismici verificatisi dal 24 agosto 2016.

4. Sulla base delle priorità stabilite dal Commissario straordinario d'intesa con i vice commissari nel cabina di coordinamento di cui all'articolo 1, comma 5, e in coerenza con il piano delle opere pubbliche e il piano dei beni culturali di cui al comma 2, lettere a) e b), i soggetti attuatori oppure i Comuni, le unioni dei Comuni, le unioni montane e le Province interessate provvedono a predisporre ed inviare i progetti degli interventi al Commissario straordinario.

4-bis. Ferme restando le previsioni dell'articolo 24 del decreto legislativo 18 aprile 2016, n. 50, per la predisposizione dei progetti e per l'elaborazione degli atti di pianificazione e programmazione urbanistica, in conformità agli indirizzi definiti dal Commissario straordinario ai sensi dell'articolo 5, comma 1, lettera b), del presente decreto, i soggetti di cui al comma 4 del presente articolo possono procedere all'affidamento di incarichi ad uno o più degli operatori economici indicati all'articolo 46 del citato decreto legislativo n. 50 del 2016, purché iscritti nell'elenco speciale di cui all'articolo 34 del presente decreto. L'affidamento degli incarichi di cui al periodo precedente è consentito esclusivamente in caso di indisponibilità di personale, dipendente ovvero reclutato secondo le modalità previste dai commi 3-bis e seguenti dell'articolo 50-bis del presente decreto, in possesso della necessaria professionalità e, per importi inferiori a quelli di cui all'articolo 35 del decreto legislativo 18 aprile 2016, n. 50, è attuato mediante procedure negoziate con almeno cinque professionisti iscritti nel predetto elenco speciale.

5. Il Commissario straordinario, previo esame dei progetti presentati dai soggetti di cui al comma 4 e verifica della congruità economica degli stessi, acquisito il parere della Conferenza permanente approva definitivamente i progetti esecutivi ed adotta il decreto di concessione del contributo.

6. I contributi di cui al presente articolo, nonché le spese per l'assistenza alla popolazione sono erogati in via diretta.

7. A seguito del rilascio del provvedimento di concessione del contributo, il Commissario straordinario inoltra i progetti esecutivi alla centrale unica di committenza di cui all'articolo 18 che provvede ad espletare le procedure di gara per la selezione degli operatori economici che realizzano gli interventi.

8. Ai fini dell'erogazione in via diretta dei contributi il Commissario straordinario può essere autorizzato, con decreto del Ministro dell'economia e delle finanze, a stipulare apposti mutui di durata massima venticinquennale, sulla base di criteri di economicità e di contenimento della spesa, con oneri di ammortamento a carico del bilancio dello Stato, con la Banca europea per gli investimenti, con la Banca di sviluppo del Consiglio d'Europa, con la Cassa depositi e prestiti S.p.A. e con i soggetti autorizzati all'esercizio dell'attività bancaria ai sensi del decreto legislativo 1 settembre 1993, n. 385. Le rate di ammortamento dei mutui attivati sono pagate agli istituti finanziatori direttamente dallo Stato.

9. Per quanto attiene la fase di programmazione e ricostruzione dei Beni culturali o delle opere pubbliche di cui al comma 1 lettere a) e c) si promuove un Protocollo di Intesa tra il Commissario straordinario, il Ministro dei beni e delle attività culturali e del turismo ed il rappresentante delle Diocesi coinvolte, proprietarie dei beni ecclesiastici, al fine di concordare priorità, modalità e termini per il recupero dei beni danneggiati. Il Protocollo definisce le modalità attraverso cui rendere stabile e continuativa la consultazione e la collaborazione tra i soggetti contraenti, al fine di affrontare e risolvere concordemente i problemi in fase di ricostruzione.

10. Il monitoraggio dei finanziamenti di cui al presente articolo avviene sulla base di quanto disposto dal decreto legislativo 29 dicembre 2011, n. 229.

11. Il Commissario straordinario definisce, con propri provvedimenti adottati d'intesa con il Ministero dell'economia e delle finanze, i criteri e le modalità attuative del comma 6."

Si riporta il testo del comma 2 dell'articolo 5 del citato decreto-legge n. 189 del 2016:

"Art. 5. Ricostruzione privata

1. (Omissis).

2. Con provvedimenti adottati ai sensi dell'articolo 2, comma 2, in coerenza con i criteri stabiliti nel presente decreto, sulla base dei danni effettivamente verificatisi, i contributi, fino al 100 per cento delle spese occorrenti, sono erogati per far fronte alle seguenti tipologie di intervento e danno conseguenti agli eventi sismici, nei Comuni di cui all'articolo 1:

a) riparazione, ripristino o ricostruzione degli immobili di edilizia abitativa e ad uso produttivo e per servizi pubblici e privati, e delle infrastrutture, dotazioni territoriali e attrezzature pubbliche distrutti o danneggiati, in relazione al danno effettivamente subito;

b) gravi danni a scorte e beni mobili strumentali alle attività produttive, industriali, agricole, zootecniche, commerciali, artigianali, turistiche, professionali, ivi comprese quelle relative agli enti non commerciali, ai soggetti pubblici e alle organizzazioni, fondazioni o associazioni con esclusivo fine solidaristico o sindacale, e di servizi, inclusi i servizi sociali, socio-sanitari e sanitari, previa presentazione di perizia asseverata;

c) danni economici subiti da prodotti in corso di maturazione ovvero di stoccaggio ai sensi del regolamento (UE) n. 1151/2012 del Parlamento europeo e del Consiglio, del 21 novembre 2012, relativo alla protezione delle indicazioni geografiche e delle denominazioni d'origine dei prodotti agricoli e alimentari, previa presentazione di perizia asseverata;

d) danni alle strutture private adibite ad attività sociali, socio-sanitarie e socio-educative, sanitarie, ricreative, sportive e religiose;

e) danni agli edifici privati di interesse storico-artistico;

f) oneri sostenuti dai soggetti che abitano in locali sgomberati dalle competenti autorità, per l'autonoma sistemazione, per traslochi, depositi, e per l'allestimento di alloggi temporanei;

g) delocalizzazione temporanea delle attività economiche o produttive e dei servizi pubblici danneggiati dal sisma al fine di garantirne la continuità;

h) interventi sociali e socio-sanitari, attivati da soggetti pubblici, nella fase dell'emergenza, per le persone impossibilitate a ritornare al proprio domicilio;

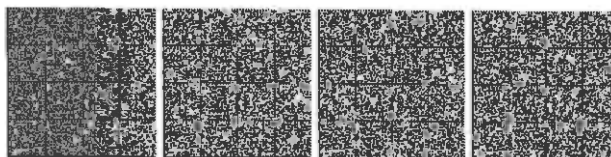



i) interventi per far fronte ad interruzioni di attività sociali, socio-sanitarie e socio-educative di soggetti pubblici, ivi comprese le aziende pubbliche di servizi alla persona, nonché di soggetti privati, senza fine di lucro.

(Omissis).”

Si riporta il testo dell'articolo 15-bis del citato decreto-legge n. 189 del 2016, come modificato dal presente articolo e dall'art. 18 della presente legge:

“Art. 15-bis. Interventi immediati sul patrimonio culturale

1. Al fine di avviare tempestivamente gli interventi di tutela e ricostruzione del patrimonio storico e artistico danneggiato in conseguenza degli eventi sismici di cui all'articolo 1, si applicano, per i lavori, i servizi e le forniture di somma urgenza relativi ai beni culturali di cui all'articolo 10 del codice di cui al decreto legislativo 22 gennaio 2004, n. 42, e successive modificazioni, le disposizioni di cui agli articoli 148, comma 7, e 163 del decreto legislativo 18 aprile 2016, n. 50. Con riferimento ai servizi di progettazione inerenti la messa in sicurezza dei beni culturali immobili, nelle more della definizione e dell'operatività dell'elenco speciale di cui all'articolo 34, le pubbliche amministrazioni competenti, ivi incluse quelle titolari dei beni danneggiati, possono procedere, per affidamenti di importo inferiore a 40.000 euro, mediante affidamento diretto a professionisti idonei, senza ulteriori formalità.

2. In applicazione degli articoli 27 e 149 del citato decreto legislativo 22 gennaio 2004, n. 42, e successive modificazioni, anche in deroga all'articolo 146 del medesimo decreto legislativo, i Comuni interessati possono effettuare gli interventi indispensabili, ivi inclusi quelli di messa in sicurezza degli edifici, per evitare ulteriori danni ai beni culturali e paesaggistici presenti nei propri territori, dandone immediata comunicazione al Ministero dei beni e delle attività culturali e del turismo. Ove si rendano necessari interventi di demolizione, per i beni di cui agli articoli 10 e 136, comma 1, lettere a), b), e, limitatamente ai centri storici, c), del decreto legislativo 22 gennaio 2004, n. 42, e successive modificazioni, si applica il comma 4 del presente articolo. I progetti dei successivi interventi definitivi sono trasmessi, nel più breve tempo possibile, al Ministero ai fini delle necessarie autorizzazioni, rilasciate secondo le procedure speciali di cui al presente decreto. Il Ministero dei beni e delle attività culturali e del turismo trasmette le comunicazioni e i progetti ricevuti alle eventuali altre amministrazioni competenti.

3. Le disposizioni di cui al comma 2 si applicano altresì agli interventi di messa in sicurezza posti in essere dai proprietari, possessori o detentori dei beni culturali immobili e dei beni paesaggistici siti nei Comuni interessati ovvero ricadenti nelle aree protette ai sensi della legge 6 dicembre 1991, n. 394 (52), o nelle zone di protezione speciale istituite ai sensi della direttiva 2009/147/CE del Parlamento e del Consiglio, del 30 novembre 2009, nei medesimi Comuni.

3-bis. Al fine di assicurare la continuità del culto, i proprietari, possessori o detentori delle chiese site nei comuni di cui all'articolo 1, ovvero le competenti Diocesi, contestualmente agli interventi di messa in sicurezza per la salvaguardia del bene, possono effettuare, secondo le modalità stabilite nelle ordinanze commissariali emesse ai sensi dell'articolo 2, comma 2, ulteriori interventi che consentano la riapertura al pubblico delle chiese medesime. Ove nel corso dell'esecuzione di tali interventi, per il perseguimento delle medesime finalità di messa in sicurezza e riapertura al pubblico, sia possibile porre in essere interventi anche di natura definitiva complessivamente più convenienti, dal punto di vista economico, dell'azione definitiva e di quella provvisoria di cui al precedente periodo, comunque nei limiti di importi massimi stabiliti con apposita ordinanza commissariale, i soggetti di cui al presente comma sono autorizzati a provvedervi secondo le procedure previste nelle citate ordinanze commissariali, previa acquisizione delle necessarie autorizzazioni delle competenti strutture del Ministero dei beni e delle attività culturali e del turismo e della valutazione di congruità dei costi previsti dell'intervento complessivo da parte del competente Ufficio speciale per la ricostruzione. L'elenco delle chiese, non classificate agibili secondo la procedura della Scheda per il rilievo del danno ai beni culturali-chiese, di cui alla direttiva del Ministro dei beni e delle attività culturali e del turismo 23 aprile 2015, pubblicata nella Gazzetta Ufficiale n. 169 del 23 luglio 2015, su cui saranno autorizzati tali interventi, è individuato dal Commissario straordinario con ordinanza emessa ai sensi dell'articolo 2, comma 2, tenuto conto degli interventi ritenuti prioritari nell'ambito dei programmi definiti secondo le modalità previste dall'articolo 14, comma 9, del presente decreto. Per i beni immobili tutelati ai sensi della parte seconda del codice di cui al decreto legislativo 22 gennaio 2004, n. 42, l'inizio dei lavori è comunque subordinato al parere positivo rilasciato dalla Conferenza regionale costituita ai sensi dell'articolo 16, comma 4.

4. Per il rilascio delle autorizzazioni previste dalla vigente disciplina di tutela del patrimonio culturale, relative a interventi urgenti su resti di beni di interesse artistico, storico, architettonico e, fatto salvo quanto stabilito dal comma 2, secondo periodo, paesaggistico, ivi inclusa la demolizione di ruderi o di edifici collabenti necessaria a tutela dell'incolumità pubblica, si applica l'articolo 28, comma 5, ultimo periodo.

5. Alle imprese incaricate degli interventi di cui ai commi 1, 2, 3 e 4 si applica l'articolo 8, comma 5. I professionisti incaricati della progettazione devono produrre dichiarazione di impegno all'iscrizione all'elenco speciale di cui all'articolo 34.

6. Per accelerare la realizzazione degli interventi di tutela del patrimonio culturale nei territori colpiti dagli eventi sismici verificatisi a far data dal 24 agosto 2016, l'ufficio del Soprintendente speciale di cui al decreto del Ministro dei beni e delle attività culturali e del turismo 24 ottobre 2016:

a) si avvale di una apposita segreteria tecnica di progettazione, costituita, per la durata di cinque anni a far data dal 2017, presso il Segretariato generale del Ministero dei beni e delle attività culturali e del turismo e composta da non più di venti unità di personale, alle quali possono essere conferiti, in deroga ai limiti finanziari previsti dalla legislazione vigente, incarichi di collaborazione, ai sensi dell'articolo 7, comma 6. del decreto legislativo 30 marzo 2001, n. 165, per la durata massima di ventiquattro mesi, entro il limite di spesa di 500.000 euro annui; ai componenti della segreteria tecnica possono essere altresì affidate le funzioni di responsabile unico del procedimento;

b) può reclutare personale di supporto, fino a un massimo di venti unità, mediante le modalità previste dagli articoli 50, comma 3, e 50-bis, comma 3, entro il limite di spesa di 800.000 euro annui, per la durata di cinque anni a far data dal 2017;

b-bis) per le attività connesse alla messa in sicurezza, recupero e ricostruzione del patrimonio culturale, nell'ambito della ricostruzione post-sisma, è autorizzato ad operare attraverso apposita contabilità speciale dedicata alla gestione dei fondi finalizzati esclusivamente alla realizzazione dei relativi interventi in conto capitale. Sulla contabilità speciale confluiscono altresì le somme assegnate allo scopo dal Commissario straordinario, a valere sulle risorse di cui all'articolo 4, comma 3, previo versamento all'entrata del bilancio dello Stato e riassegnazione su apposito capitolo dello stato di previsione del Ministero dei beni e delle attività culturali e del turismo. Ai sensi dell'articolo 15, comma 8, della legge 24 dicembre 2012, n. 243, la contabilità speciale è aperta per il periodo di tempo necessario al completamento degli interventi e comunque non superiore a cinque anni.

7. Agli oneri di cui al comma 6 si provvede ai sensi dell'articolo 52.”

Si riporta il testo vigente del comma 4 dell'articolo 54 del decreto legislativo 18 agosto 2000, n. 267 (Testo unico delle leggi sull'ordinamento degli enti locali):

“Art. 54. Attribuzioni del sindaco nelle funzioni di competenza statale

(Omissis).

4. Il sindaco, quale ufficiale del Governo, adotta con atto motivato provvedimenti, anche contingibili e urgenti nel rispetto dei principi generali dell'ordinamento, al fine di prevenire e di eliminare gravi pericoli che minacciano l'incolumità pubblica e la sicurezza urbana. I provvedimenti di cui al presente comma sono preventivamente comunicati al prefetto anche ai fini della predisposizione degli strumenti ritenuti necessari alla loro attuazione.

(Omissis).”

Il testo modificato del comma 6 dell'articolo 28 del citato decreto-legge n. 189 del 2016 è riportato nelle Note all'art. 7.

Si riporta il testo del comma 2 dell'articolo 16 del citato decreto-legge n. 189 del 2016, come modificato dalla presente legge:

“Art. 16. Conferenza permanente e Conferenze regionali

1. (Omissis).

2. La Conferenza permanente è validamente costituita con la presenza di almeno la metà dei componenti e delibera a maggioranza dei presenti. La determinazione motivata di conclusione del procedimento, adottata dal presidente, sostituisce a ogni effetto tutti i pareri, intese, concerti, nulla osta o altri atti di assenso, comunque denominati, inclusi quelli di gestori di beni o servizi pubblici, di competenza delle amministrazioni coinvolte. Si considera acquisito l'assenso senza condizioni delle amministrazioni il cui rappresentante non abbia partecipato alle riunioni ovvero, pur partecipandovi, non abbia espresso la propria posizione ovvero abbia espresso un dissenso non motivato o riferito a questioni che non costituiscono oggetto del procedimento. La determina-



zione conclusiva ha altresì effetto di variante agli strumenti urbanistici vigenti e comporta l'applicazione della disciplina contenuta nell'articolo 7 del Testo unico delle disposizioni legislative e regolamentari in materia edilizia di cui al decreto del Presidente della Repubblica 6 giugno 2001, n. 380. Si applicano, per tutto quanto non diversamente disposto nel presente articolo e in quanto compatibili, le disposizioni in materia di conferenza dei servizi ai sensi della legge 7 agosto 1990, n. 241, e successive modificazioni. Le autorizzazioni alla realizzazione degli interventi sui beni culturali tutelati ai sensi della Parte II del codice dei beni culturali e del paesaggio di cui decreto legislativo 22 gennaio 2004, n. 42, e successive modificazioni, sono rese dal rappresentante del Ministero dei beni e delle attività culturali e del turismo in seno alla Conferenza. Il parere del rappresentante del Ministero dell'ambiente e della tutela del territorio e del mare è comunque necessario ai fini dell'approvazione del programma delle infrastrutture ambientali. Sono assicurate adeguate forme di partecipazione delle popolazioni interessate, definite dal Commissario straordinario nell'atto di disciplina del funzionamento della Conferenza permanente.

(Omissis)."

## Art. 2.

### Ulteriori disposizioni urgenti in materia di strutture di emergenza

1. Per l'affidamento delle opere di urbanizzazione primaria e secondaria connesse alla realizzazione delle strutture abitative d'emergenza (SAE) di cui all'articolo 1 dell'ordinanza del Capo del Dipartimento della protezione civile n. 394 del 19 settembre 2016, pubblicata nella *Gazzetta Ufficiale* n. 222 del 22 settembre 2016, delle strutture e dei moduli temporanei ad usi pubblici e delle strutture temporanee finalizzate a garantire la continuità delle attività economiche e produttive di cui, rispettivamente, agli articoli 2 e 3 dell'ordinanza del Capo del Dipartimento della protezione civile n. 408 del 15 novembre 2016, pubblicata nella *Gazzetta Ufficiale* n. 270 del 18 novembre 2016, nonché dei moduli abitativi provvisori rurali di cui all'articolo 3 dell'ordinanza del Capo del Dipartimento della protezione civile n. 399 del 10 ottobre 2016, pubblicata nella *Gazzetta Ufficiale* n. 244 del 18 ottobre 2016, e dei ricoveri ed impianti temporanei di cui all'articolo 7, comma 3, dell'ordinanza del Capo del Dipartimento della protezione civile n. 393 del 13 settembre 2016, pubblicata nella *Gazzetta Ufficiale* n. 217 del 16 settembre 2016, per i casi in cui non procedono direttamente i singoli operatori danneggiati ai sensi di quanto previsto dall'articolo 1, comma 2, dell'ordinanza del Capo del Dipartimento della protezione civile n. 415 del 21 novembre 2016, pubblicata nella *Gazzetta Ufficiale* n. 280 del 30 novembre 2016, le Regioni Abruzzo, Lazio, Marche ed Umbria, e gli enti locali delle medesime regioni, ove a tali fini individuati quali stazioni appaltanti, in ragione della sussistenza delle condizioni di estrema urgenza, procedono all'espletamento dei predetti interventi ai sensi dell'articolo 63, comma 2, lettera c), del decreto legislativo 18 aprile 2016, n. 50, nonché con i poteri di cui all'articolo 5 della medesima ordinanza del Capo del Dipartimento della protezione civile n. 394 del 19 settembre 2016.

2. Per le finalità di cui al comma 1, le stazioni appaltanti provvedono a sorteggiare, all'interno dell'Anagrafe antimafia di cui all'articolo 30 del decreto-legge n. 189 del 2016 o degli elenchi tenuti dalle prefetture-uffici territoriali del Governo ai sensi dell'articolo 1, comma 52, della legge 6 novembre 2012, n. 190, almeno cinque ope-

ratori economici, qualora esistenti, al fine di procedere all'aggiudicazione delle opere di urbanizzazione con il criterio del prezzo più basso. Ferme restando le modalità di formazione e tenuta degli elenchi di operatori economici stabilite dall'ANAC con le linee guida adottate ai sensi dell'articolo 36, comma 7, del decreto legislativo 18 aprile 2016, n. 50, il sorteggio di cui al presente comma può anche essere effettuato nell'ambito degli elenchi regionali, limitando l'invito alle imprese che risultino contestualmente iscritte nell'Anagrafe o negli elenchi prefettizi di cui al periodo precedente.

3. Fermo restando quanto previsto dall'articolo 4, comma 5, dell'ordinanza n. 5 del 28 novembre 2016 del Commissario straordinario del Governo di cui all'articolo 1, comma 3, del decreto-legge n. 189 del 2016, pubblicata nella *Gazzetta Ufficiale* n. 284 del 5 dicembre 2016, al fine di favorire la rapida esecuzione delle opere di urbanizzazione di cui all'articolo 1, comma 3, dell'ordinanza del Capo del Dipartimento della protezione civile n. 415 del 21 novembre 2016, le Regioni provvedono a concedere, a valere sulle risorse disponibili sulle contabilità speciali di cui all'articolo 4, comma 2, dell'ordinanza del Capo del Dipartimento della protezione civile n. 388 del 26 agosto 2016, pubblicata nella *Gazzetta Ufficiale* n. 201 del 29 agosto 2016, un'anticipazione, fino al 30 per cento, del contributo a copertura delle spese di realizzazione dei medesimi lavori, sulla base della presentazione, da parte dei privati istanti, del progetto dei lavori, comprendente l'indicazione dei relativi costi.

3-bis. All'articolo 14, comma 5-bis, del decreto-legge 28 aprile 2009, n. 39, convertito, con modificazioni, dalla legge 24 giugno 2009, n. 77, dopo il primo periodo è inserito il seguente: «I piani di ricostruzione approvati dai sindaci dei comuni del cratere sismico diversi dall'Aquila possono altresì comprendere interventi per la riqualificazione degli spazi pubblici e della rete viaria, la messa in sicurezza del territorio e delle cavità, danneggiate o rese instabili dal sisma, nei centri storici dei medesimi comuni e il miglioramento della dotazione di reti e servizi pubblici, connessi e complementari agli interventi di ricostruzione dei comuni del cratere ove i suddetti interventi di ricostruzione non siano stati già eseguiti».

#### Riferimenti normativi:

Si riporta il testo vigente del comma 2 dell'articolo 63 del citato decreto legislativo n. 50 del 2016:

"Art. 63. Uso della procedura negoziata senza previa pubblicazione di un bando di gara

1. (Omissis).

2. Nel caso di appalti pubblici di lavori, forniture e servizi, la procedura negoziata senza previa pubblicazione può essere utilizzata:

a) qualora non sia stata presentata alcuna offerta o alcuna offerta appropriata, né alcuna domanda di partecipazione o alcuna domanda di partecipazione appropriata, in esito all'esperimento di una procedura aperta o ristretta, purché le condizioni iniziali dell'appalto non siano sostanzialmente modificate e purché sia trasmessa una relazione alla Commissione europea, su sua richiesta. Un'offerta non è ritenuta appropriata se non presenta alcuna pertinenza con l'appalto ed è, quindi, manifestamente inadeguata, salvo modifiche sostanziali, a rispondere alle esigenze dell'amministrazione aggiudicatrice e ai requisiti specificati nei documenti di gara. Una domanda di partecipazione non è ritenuta appropriata se l'operatore economico interessato deve o può essere escluso ai sensi dell'articolo 80 o non soddisfa i criteri di selezione stabiliti dall'amministrazione aggiudicatrice ai sensi dell'articolo 83;

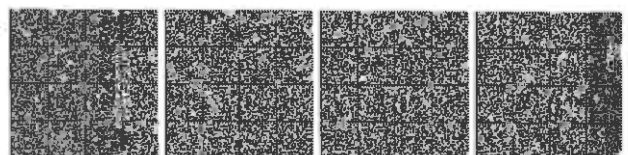

b) quando i lavori, le forniture o i servizi possono essere forniti unicamente da un determinato operatore economico per una delle seguenti ragioni:

- 1) lo scopo dell'appalto consiste nella creazione o nell'acquisizione di un'opera d'arte o rappresentazione artistica unica;
- 2) la concorrenza è assente per motivi tecnici;
- 3) la tutela di diritti esclusivi, inclusi i diritti di proprietà intellettuale.

Le eccezioni di cui ai punti 2) e 3) si applicano solo quando non esistono altri operatori economici o soluzioni alternative ragionevoli e l'assenza di concorrenza non è il risultato di una limitazione artificiale dei parametri dell'appalto;

c) nella misura strettamente necessaria quando, per ragioni di estrema urgenza derivante da eventi imprevedibili dall'amministrazione aggiudicatrice, i termini per le procedure aperte o per le procedure ristrette o per le procedure competitive con negoziazione non possono essere rispettati.

Le circostanze invocate a giustificazione del ricorso alla procedura di cui al presente articolo non devono essere in alcun caso imputabili alle amministrazioni aggiudicatrici.

(Omissis)."

Si riporta il testo vigente dell'articolo 30 del citato decreto-legge n. 189 del 2016:

"Art. 30. Legalità e trasparenza

1. Ai fini dello svolgimento, in forma integrata e coordinata, di tutte le attività finalizzate alla prevenzione e al contrasto delle infiltrazioni della criminalità organizzata nell'affidamento e nell'esecuzione dei contratti pubblici e di quelli privati che fruiscono di contribuzione pubblica, aventi ad oggetto lavori, servizi e forniture, connessi agli interventi per la ricostruzione nei Comuni di cui all'articolo 1, è istituita, nell'ambito del Ministero dell'interno, una apposita Struttura di missione, d'ora in avanti denominata «Struttura», diretta da un prefetto collocato all'uopo a disposizione, ai sensi dell'articolo 3-bis del decreto-legge 29 ottobre 1991, n. 345, convertito, con modificazioni, dalla legge 30 dicembre 1991, n. 410.

2. La Struttura, per l'esercizio delle attività di cui al comma 1, in deroga agli articoli 90, comma 2, e 92, comma 2, del decreto legislativo 6 settembre 2011, n. 159, è competente a eseguire le verifiche finalizzate al rilascio, da parte della stessa Struttura, dell'informazione antimafia per i contratti di cui al comma 1 di qualunque valore o importo e assicura, con competenza funzionale ed esclusiva, il coordinamento e l'unità di indirizzo delle sopra-richiamate attività, in stretto raccordo con le prefetture-uffici territoriali del Governo delle Province interessate dagli eventi sismici di cui all'articolo 1.

3. La Struttura, per lo svolgimento delle verifiche antimafia di cui al comma 2, si conforma alle linee guida adottate dal comitato di cui all'articolo 203 del decreto legislativo 18 aprile 2016, n. 50, anche in deroga alle disposizioni di cui al Libro II del decreto legislativo 6 settembre 2011, n. 159, e successive modificazioni.

4. Con decreto del Ministro dell'interno, di concerto con i Ministri della giustizia e delle infrastrutture e dei trasporti, da adottarsi entro quindici giorni dalla data di entrata in vigore del presente decreto:

a) è costituita un'apposita sezione specializzata del comitato di cui all'articolo 203 del citato decreto legislativo n. 50 del 2016, con compiti di monitoraggio, nei Comuni di cui all'articolo 1, delle verifiche finalizzate alla prevenzione dei tentativi di infiltrazione mafiosa nelle attività di ricostruzione; detta sezione è composta da rappresentanti dei Ministri dell'interno, delle infrastrutture e dei trasporti, dell'economia e delle finanze, del Dipartimento della programmazione economica e finanziaria della Presidenza del Consiglio dei ministri, della Procura nazionale antimafia e antiterrorismo, dell'Avvocatura dello Stato, della Procura generale della Corte dei conti, nonché dal Presidente dell'Autorità nazionale anticorruzione o suo delegato;

b) sono individuate, altresì, le funzioni, la composizione, le risorse umane e le dotazioni strumentali della Struttura; ai relativi oneri finanziari si provvede per 1 milione di euro a valere sul Fondo di cui all'articolo 4, mediante corrispondente versamento all'entrata del bilancio dello Stato delle risorse di cui all'articolo 4, comma 3, per la successiva riassegnazione ad apposito capitolo dello stato di previsione del Ministero dell'interno. Il Ministro dell'economia e delle finanze è autorizzato ad apportare, con propri decreti, le occorrenti variazioni di bilancio.

5. Presso il Dipartimento della pubblica sicurezza del Ministero dell'interno è istituito, con decreto del Ministro dell'interno, d'intesa con i Ministri della difesa e dell'economia e delle finanze, il Gruppo

interforze centrale per l'emergenza e la ricostruzione nell'Italia centrale (GICERIC), che opera a supporto della Struttura. Con il medesimo decreto sono altresì definite, nell'ambito delle risorse umane, finanziarie e strumentali disponibili a legislazione vigente, le funzioni e la composizione del Gruppo.

6. Gli operatori economici interessati a partecipare, a qualunque titolo e per qualsiasi attività, agli interventi di ricostruzione, pubblica e privata, nei Comuni di cui all'articolo 1, devono essere iscritti, a domanda, in un apposito elenco, tenuto dalla Struttura e denominato Anagrafe antimafia degli esecutori, d'ora in avanti «Anagrafe». Ai fini dell'iscrizione è necessario che le verifiche di cui agli articoli 90 e seguenti del citato decreto legislativo n. 159 del 2011, eseguite ai sensi del comma 2 anche per qualsiasi importo o valore del contratto, subappalto o subcontratto, si siano concluse con esito liberatorio. Tutti gli operatori economici interessati sono comunque ammessi a partecipare alle procedure di affidamento per gli interventi di ricostruzione pubblica, previa dimostrazione o esibizione di apposita dichiarazione sostitutiva dalla quale risulti la presentazione della domanda di iscrizione all'Anagrafe. Resta fermo il possesso degli altri requisiti previsti dal decreto legislativo 18 aprile 2016, n. 50, dal bando di gara o dalla lettera di invito. Qualora al momento dell'aggiudicazione disposta ai sensi dell'articolo 32, comma 5, del decreto legislativo 18 aprile 2016, n. 50, l'operatore economico non risulti ancora iscritto all'Anagrafe, il Commissario straordinario comunica tempestivamente alla Struttura la graduatoria dei concorrenti, affinché vengano attivate le verifiche finalizzate al rilascio dell'informazione antimafia di cui al comma 2 con priorità rispetto alle richieste di iscrizione pervenute. A tal fine, le linee guida di cui al comma 3 dovranno prevedere procedure rafforzate che consentano alla Struttura di svolgere le verifiche in tempi celeri.

7. Gli operatori economici che risultino iscritti, alla data di entrata in vigore del presente decreto, o in data successiva, in uno degli elenchi tenuti dalle prefetture-uffici territoriali del Governo ai sensi dell'articolo 1, comma 52 e seguenti, della legge 6 novembre 2012, n. 190, sono iscritti di diritto nell'Anagrafe, previa presentazione della relativa domanda. Qualora l'iscrizione in detti elenchi sia stata disposta in data anteriore a tre mesi da quella di entrata in vigore del presente decreto, l'iscrizione nell'Anagrafe resta subordinata ad una nuova verifica, da effettuare con le modalità di cui all'articolo 90, comma 1, del citato decreto legislativo n. 159 del 2011. Ai fini della tenuta dell'Anagrafe si applicano le disposizioni di cui al decreto del Presidente del Consiglio dei ministri del 18 aprile 2013, pubblicato nella Gazzetta Ufficiale n. 164 del 15 luglio 2013.

8. Nell'Anagrafe, oltre ai dati riferiti all'operatore economico iscritto, sono riportati:

- a) i dati concernenti i contratti, subappalti e subcontratti conclusi o approvati, con indicazione del relativo oggetto, del termine di durata, ove previsto, e dell'importo;
- b) le modifiche eventualmente intervenute nell'assetto societario o gestionale;
- c) le eventuali partecipazioni, anche minoritarie, in altre imprese o società, anche fiduciarie;
- d) le eventuali sanzioni amministrative pecuniarie applicate per le violazioni delle regole sul tracciamento finanziario o sul monitoraggio finanziario di cui al comma 13;
- e) le eventuali penalità applicate all'operatore economico per le violazioni delle norme di capitolato ovvero delle disposizioni relative alla trasparenza delle attività di cantiere definite dalla Struttura in conformità alle linee guida del comitato di cui al comma 3.

9. Al fine di favorire la massima tempestività delle verifiche e la migliore interazione dei controlli soggettivi e di contesto ambientale, la gestione dei dati avviene con le risorse strumentali di cui al comma 4, lettera b), allocate presso la Struttura e i medesimi dati sono resi accessibili dal GICERIC di cui al comma 5, dalla Direzione investigativa Antimafia e dall'Autorità nazionale anticorruzione.

10. L'iscrizione nell'Anagrafe ha validità temporale di dodici mesi ed è rinnovabile alla scadenza, su iniziativa dell'operatore economico interessato, previo aggiornamento delle verifiche antimafia. L'iscrizione tiene luogo delle verifiche antimafia anche per gli eventuali ulteriori contratti, subappalti e subcontratti conclusi o approvati durante il periodo di validità dell'iscrizione medesima.

11. Nei casi in cui la cancellazione dall'Anagrafe riguarda un operatore economico titolare di un contratto, di un subappalto o di un subcontratto in corso di esecuzione, la Struttura ne dà immediata notizia al committente, pubblico o privato, ai fini dell'attivazione della clausola automatica di risoluzione, che è apposta, a pena di nullità, ai

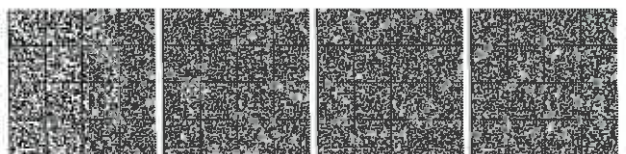



sensi dell'articolo 1418 del codice civile, in ogni strumento contrattuale relativo agli interventi da realizzare. Si applicano le disposizioni di cui all'articolo 94 del citato decreto legislativo n. 159 del 2011. La Struttura, adottato il provvedimento di cancellazione dall'Anagrafe, è competente a verificare altresì la sussistenza dei presupposti per l'applicazione delle misure di cui all'articolo 32, comma 10, del decreto-legge 24 giugno 2014, n. 90, convertito, con modificazioni, dalla legge 11 agosto 2014, n. 114. In caso positivo, ne informa tempestivamente il Presidente dell'Autorità nazionale anticorruzione e adotta il relativo provvedimento.

12. L'obbligo di comunicazione delle modificazioni degli assetti societari o gestionali, di cui all'articolo 86, comma 3, del citato decreto legislativo n. 159 del 2011, è assolto mediante comunicazione al prefetto responsabile della Struttura.

13. Ai contratti, subappalti e subcontratti relativi agli interventi di ricostruzione, pubblica e privata, si applicano le disposizioni in materia di tracciamento dei pagamenti di cui agli articoli 3 e 6 della legge 13 agosto 2010, n. 136 e successive modificazioni. Per la realizzazione di interventi pubblici di particolare rilievo, il comitato di cui all'articolo 203 del decreto legislativo 18 aprile 2016, n. 50, propone al comitato interministeriale per la programmazione economica (CIPE) di deliberare la sottoposizione di tali interventi alle disposizioni in materia di monitoraggio finanziario, di cui all'articolo 36 del decreto-legge 24 giugno 2014, n. 90, convertito, con modificazioni, dalla legge 11 agosto 2014, n. 114. In deroga all'articolo 6 della citata legge n. 136 del 2010, è sempre competente all'applicazione delle eventuali sanzioni il prefetto responsabile della Struttura.

14. In caso di fallimento o di liquidazione coatta dell'affidatario di lavori, servizi o forniture di cui al comma 1, nonché in tutti gli altri casi previsti dall'articolo 80, comma 5, lettera b), del citato decreto legislativo n. 50 del 2016, il contratto di appalto si intende risolto di diritto e la Struttura dispone l'esclusione dell'impresa dall'Anagrafe. La stessa disposizione si applica anche in caso di cessione di azienda o di un suo ramo, ovvero di altra operazione atta a conseguire il trasferimento del contratto a soggetto diverso dall'affidatario originario; in tali ipotesi, i contratti e accordi diretti a realizzare il trasferimento sono nulli relativamente al contratto di appalto per affidamento di lavori, servizi o forniture di cui sopra.

15. Tenuto conto del fatto che gli interventi e le iniziative per il risanamento ambientale delle aree ricomprese nei siti di interesse nazionale nonché delle aree di rilevante interesse nazionale di cui all'articolo 33 del decreto-legge 12 settembre 2014, n. 133 convertito, con modificazioni, dalla legge 11 novembre 2014, n. 164, comportano di regola l'esecuzione delle attività maggiormente esposte a rischio di infiltrazione mafiosa, come definite all'articolo 1, comma 53, della legge n. 190 del 2012, le stazioni appaltanti possono prevedere che la partecipazione alle gare di appalto di lavori, servizi e forniture connessi ad interventi per il risanamento ambientale delle medesime aree e la sottoscrizione di contratti e subcontratti per la relativa esecuzione siano riservate ai soli operatori economici iscritti negli appositi elenchi di cui all'articolo 1, comma 52 della legge n. 190 del 2012.".

Si riporta il testo vigente del comma 52 dell'articolo 1 della legge 6 novembre 2012, n. 190 (Disposizioni per la prevenzione e la repressione della corruzione e dell'illegalità nella pubblica amministrazione):

"Art. 1. Disposizioni per la prevenzione e la repressione della corruzione e dell'illegalità nella pubblica amministrazione

1. - 51. (Omissis).

52. Per le attività imprenditoriali di cui al comma 53 la comunicazione e l'informazione antimafia liberatoria da acquisire indipendentemente dalle soglie stabilite dal codice di cui al decreto legislativo 6 settembre 2011, n. 159, è obbligatoriamente acquisita dai soggetti di cui all'articolo 83, commi 1 e 2, del decreto legislativo 6 settembre 2011, n. 159, attraverso la consultazione, anche in via telematica, di apposito elenco di fornitori, prestatori di servizi ed esecutori di lavori non soggetti a tentativi di infiltrazione mafiosa operanti nei medesimi settori. Il suddetto elenco è istituito presso ogni prefettura. L'iscrizione nell'elenco è disposta dalla prefettura della provincia in cui il soggetto richiedente ha la propria sede. Si applica l'articolo 92, commi 2 e 3, del citato decreto legislativo n. 159 del 2011. La prefettura effettua verifiche periodiche circa la perdurante insussistenza dei tentativi di infiltrazione mafiosa e, in caso di esito negativo, dispone la cancellazione dell'impresa dall'elenco.

(Omissis)."

Si riporta il testo vigente del comma 7 dell'articolo 36 del citato decreto legislativo n. 50 del 2016:

"Art. 36. Contratti sotto soglia

1. - 6. (Omissis).

7. L'ANAC con proprie linee guida, da adottare entro novanta giorni dalla data di entrata in vigore del presente codice, stabilisce le modalità di dettaglio per supportare le stazioni appaltanti e migliorare la qualità delle procedure di cui al presente articolo, delle indagini di mercato, nonché per la formazione e gestione degli elenchi degli operatori economici. Fino all'adozione di dette linee guida, si applica l'articolo 216, comma 9.

(Omissis)."

Si riporta il testo del comma 5-bis dell'articolo 14 del citato decreto-legge n. 39 del 2009, come modificato dalla presente legge:

"Art. 14. Ulteriori disposizioni finanziarie

1. - 5. (Omissis).

5-bis. I sindaci dei comuni di cui all'articolo 1, comma 2, predispungono, d'intesa con il presidente della regione Abruzzo - Commissario delegato ai sensi dell'articolo 4, comma 2, d'intesa con il presidente della provincia nelle materie di sua competenza, piani di ricostruzione del centro storico delle città, come determinato ai sensi dell'articolo 2, lettera a), del decreto del Ministro dei lavori pubblici 2 aprile 1968, n. 1444, definendo le linee di indirizzo strategico per assicurarne la ripresa socio-economica e la riqualificazione dell'abitato, nonché per facilitare il rientro delle popolazioni sfollate nelle abitazioni danneggiate dagli eventi sismici del 6 aprile 2009. *I piani di ricostruzione approvati dai sindaci dei comuni del cratere sismico diversi dall'Aquila possono altresì comprendere interventi per la riqualificazione degli spazi pubblici e della rete viaria, la messa in sicurezza del territorio e delle cavità, danneggiate o rese instabili dal sisma, nei centri storici dei medesimi comuni e il miglioramento della dotazione di reti e servizi pubblici, connessi e complementari agli interventi di ricostruzione dei comuni del cratere ove i suddetti interventi di ricostruzione non siano stati già eseguiti.* L'attuazione del piano avviene a valere sulle risorse di cui al comma 1. Ove appartengano alla categoria di cui all'articolo 10, comma 3, lettera a), del codice dei beni culturali e del paesaggio, di cui al decreto legislativo 22 gennaio 2004, n. 42, ovvero in caso di particolare interesse paesaggistico attestato dal competente vice commissario d'intesa con il sindaco, gli edifici civili privati possono essere ricostruiti a valere sulle predette risorse nei limiti definiti con ordinanza adottata ai sensi dell'articolo 1, comma 1, tenuto conto della situazione economica individuale del proprietario. La ricostruzione degli edifici civili privati di cui al periodo precedente esclude l'applicazione dell'articolo 3.

(Omissis)."

### Art. 3.

#### *Nuove disposizioni in materia di concessione dei finanziamenti agevolati per la ricostruzione privata*

1. All'articolo 6 del decreto-legge n. 189 del 2016, sono apportate le seguenti modificazioni:

0a) al comma 1, lettera a), dopo le parole: «finiture interne ed esterne» sono inserite le seguenti: «e gli impianti»;

a) (soppressa);

b) dopo il comma 13 è inserito il seguente:

«13-bis. Le disposizioni del presente articolo si applicano anche agli immobili distrutti o danneggiati ubicati nei Comuni di cui all'articolo 1, comma 2, su richiesta degli interessati che dimostrino il nesso di causalità diretto tra i danni ivi verificatisi e gli eventi sismici verificatisi a far data dal 24 agosto 2016, comprovato da apposita perizia asseverata.».

1-bis. Le risorse provenienti dal Fondo per la ricostruzione delle aree terremotate, di cui all'articolo 2 del decreto-legge 6 giugno 2012, n. 74, convertito, con modificazioni, dalla legge 1° agosto 2012, n. 122, destinate all'esecuzione di interventi per la ricostruzione e la fun-

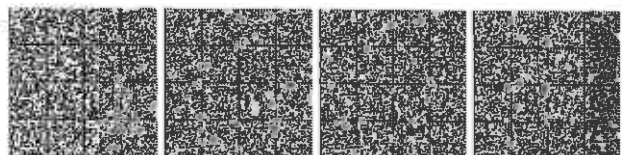

zionalità degli edifici e dei servizi pubblici nonché di interventi sui beni del patrimonio artistico e culturale di cui all'articolo 4 dello stesso decreto-legge n. 74 del 2012, appaltati a imprese che hanno chiesto l'ammissione al concordato con continuità aziendale, sono erogate dalla stazione appaltante, su richiesta dell'impresa stessa e previa comunicazione al liquidatore, direttamente alle imprese subappaltatrici o ai fornitori con posa in opera formalmente incaricati dall'impresa appaltatrice. In assenza della richiesta dell'impresa appaltatrice la stessa può essere avanzata anche dal subappaltatore o dal fornitore con posa in opera, informandone l'impresa appaltatrice.

**1-ter.** I contributi di cui all'articolo 3-bis del decreto-legge 6 luglio 2012, n. 95, convertito, con modificazioni, dalla legge 7 agosto 2012, n. 135, destinati al finanziamento degli interventi di ripristino o di ricostruzione delle abitazioni private e di immobili ad uso non abitativo di cui all'articolo 3 del decreto-legge 6 giugno 2012, n. 74, convertito, con modificazioni, dalla legge 1° agosto 2012, n. 122, dovuti per lavori eseguiti dopo la richiesta di ammissione al concordato con continuità aziendale da parte delle imprese affidatarie dei lavori, sono erogati dall'istituto di credito prescelto, su richiesta dell'impresa e previa disposizione del comune inviata anche al commissario liquidatore, direttamente alle imprese subappaltatrici o ai fornitori con posa in opera. In assenza della richiesta dell'impresa affidataria la stessa può essere avanzata anche dal subappaltatore o dal fornitore con posa in opera, informandone l'impresa affidataria.

**1-quater.** In ogni caso i pagamenti al subappaltatore o al fornitore con posa in opera di cui ai commi 1-bis e 1-ter possono avere per oggetto solo prestazioni non contestate.

**1-quinquies.** L'importo dei fondi di cui al comma 1-bis e dei contributi di cui al comma 1-ter da erogare a ciascuna delle imprese subappaltatrici o ai fornitori con posa in opera è indicato nello stato di avanzamento dei lavori redatto dal direttore dei lavori. L'erogazione è condizionata al rispetto della normativa in merito alla iscrizione negli elenchi istituiti ai sensi dell'articolo 5-bis del decreto-legge 6 giugno 2012, n. 74, convertito, con modificazioni, dalla legge 1° agosto 2012, n. 122.

**1-sexies.** I contributi già concessi ai sensi dell'articolo 3, comma 1, lettera c), del Protocollo d'intesa tra il Ministro dell'economia e delle finanze e i presidenti delle regioni Emilia-Romagna, Lombardia e Veneto, sottoscritto il 4 ottobre 2012, pubblicato nella Gazzetta Ufficiale n. 249 del 24 ottobre 2012, non sono recuperati nel caso in cui, per le mutate esigenze abitative rilevate dagli uffici comunali competenti per la ricostruzione, il beneficiario non abbia potuto adempiere all'obbligo di locare ovvero dare in comodato l'unità immobiliare oggetto del contributo a soggetti temporaneamente privi di abitazione per effetto degli eventi sismici del 2012. Resta comunque fermo, in capo agli stessi beneficiari dei citati contributi, l'obbligo di locazione a canone concordato ad altri soggetti, come previsto dall'articolo 3, comma 2, del citato Protocollo d'intesa.

**1-septies.** L'accertamento di contributi corrisposti e non dovuti, per effetto di provvedimenti di decadenza o in quanto eccedenti gli importi spettanti, relativi all'assi-

stenza alla popolazione e connessi agli eventi sismici del 20 e 29 maggio 2012, costituisce titolo per l'iscrizione a ruolo degli importi corrisposti e dei relativi interessi legali. Sono fatti salvi gli effetti già prodotti da provvedimenti di recupero di somme indebite adottati in base a disposizioni diverse dalla presente.

**1-octies.** L'iscrizione a ruolo è eseguita dai presidenti delle regioni, in qualità di commissari delegati ai sensi dell'articolo 1 del decreto-legge 6 giugno 2012, n. 74, convertito, con modificazioni, dalla legge 1° agosto 2012, n. 122, ovvero, quali soggetti incaricati dai commissari delegati all'espletamento dell'istruttoria delle domande di contributo e alla relativa erogazione, dai comuni che hanno adottato i provvedimenti di cui al comma 1-septies.

**1-novies.** Le somme relative a contributi corrisposti e non dovuti, rimosse mediante ruolo ai sensi dei commi 1-septies e 1-octies, sono versate all'entrata del bilancio dello Stato per la successiva riassegnazione al Fondo per la ricostruzione di cui all'articolo 2 del citato decreto-legge n. 74 del 2012 ai fini del trasferimento alle contabilità speciali intestate ai presidenti delle regioni.

**1-decies.** L'acquisto delle abitazioni equivalenti in sostituzione dell'abitazione principale distrutta, ai sensi dell'articolo 3, comma 1, lettera a), del decreto-legge 28 aprile 2009, n. 39, convertito, con modificazioni, dalla legge 24 giugno 2009, n. 77, è consentito solo all'interno dello stesso comune.

**1-undecies.** All'articolo 24, comma 3, del decreto-legge n. 189 del 2016 sono apportate le seguenti modificazioni:

a) le parole: «per l'anno 2016» sono sostituite dalle seguenti: «per gli anni 2016 e 2017»;

b) le parole: «nel limite massimo di 10 milioni di euro» sono sostituite dalle seguenti: «nel limite massimo complessivo di 10 milioni di euro di cui almeno il 70 per cento è riservato agli interventi di cui al comma 1».

Riferimenti normativi:

Il testo modificato dell'articolo 6 del citato decreto-legge n. 189 del 2016 è riportato nelle Note all'art. 18-quinquies.

Il testo modificato dell'articolo 6 del citato decreto-legge n. 189 del 2016 è riportato nelle Note all'art. 18-quinquies.

Si riporta il testo vigente degli articoli 1, 2, 3, 4 e 5-bis del decreto-legge 6 giugno 2012, n. 74, convertito, con modificazioni, dalla legge 1° agosto 2012, n. 122 (Interventi urgenti in favore delle popolazioni colpite dagli eventi sismici che hanno interessato il territorio delle province di Bologna, Modena, Ferrara, Mantova, Reggio Emilia e Rovigo, il 20 e il 29 maggio 2012):

«Art. 1. Ambito di applicazione e coordinamento dei presidenti delle regioni

1. Le disposizioni del presente decreto sono volte a disciplinare gli interventi per la ricostruzione, l'assistenza alle popolazioni e la ripresa economica nei territori dei comuni delle province di Bologna, Modena, Ferrara, Mantova, Reggio Emilia e Rovigo, interessate dagli eventi sismici dei giorni 20 e 29 maggio 2012, per i quali è stato adottato il decreto del Ministro dell'economia e delle finanze 1° giugno 2012 di differimento dei termini per l'adempimento degli obblighi tributari, pubblicato nella Gazzetta Ufficiale della Repubblica italiana n. 130 del 6 giugno 2012, nonché di quelli ulteriori indicati nei successivi decreti adottati ai sensi dell'articolo 9, comma 2, della legge 27 luglio 2000, n. 212.

2. Ai fini del presente decreto i Presidenti delle Regioni Emilia-Romagna, Lombardia e Veneto operano in qualità di Commissari delegati.

3. In seguito agli eventi sismici di cui al comma 1, considerati l'entità e l'ammontare dei danni subiti ed al fine di favorire il processo di ricostruzione e la ripresa economica dei territori colpiti dal sisma, lo sta-

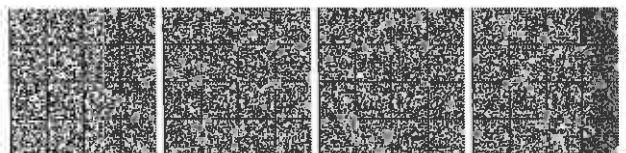



to di emergenza dichiarato con le delibere del Consiglio dei Ministri del 22 e del 30 maggio 2012 è prorogato fino al 31 maggio 2013. Il rientro nel regime ordinario è disciplinato ai sensi dell'articolo 5, commi 4-ter e 4-quater, della legge 24 febbraio 1992, n. 225.

4. Agli interventi di cui al presente decreto provvedono i presidenti delle Regioni Emilia-Romagna, Lombardia e Veneto, i quali coordinano le attività per la ricostruzione dei territori colpiti dal sisma del 20 e 29 maggio 2012 nelle regioni di rispettiva competenza, a decorrere dall'entrata in vigore del presente decreto e per l'intera durata dello stato di emergenza, operando con i poteri di cui all'articolo 5, comma 2, della legge 24 febbraio 1992, n. 225, e con le deroghe alle disposizioni vigenti stabilite con delibera del Consiglio dei Ministri adottata nelle forme di cui all'articolo 5, comma 1, della citata legge.

5. I presidenti delle regioni possono avvalersi per gli interventi dei sindaci dei comuni e dei presidenti delle province interessati dal sisma, adottando idonee modalità di coordinamento e programmazione degli interventi stessi, nonché delle strutture regionali competenti per materia. A tal fine, i Presidenti delle regioni possono costituire apposita struttura commissariale, composta da personale dipendente delle pubbliche amministrazioni in posizione di comando o distacco, nel limite di quindici unità, i cui oneri sono posti a carico delle risorse assegnate nell'ambito della ripartizione del Fondo di cui all'articolo 2.

5-bis. I Presidenti delle Regioni Emilia-Romagna, Lombardia e Veneto, in qualità di Commissari Delegati, possono delegare le funzioni attribuite con il presente decreto ai Sindaci dei Comuni ed ai Presidenti delle Province nel cui rispettivo territorio sono da effettuarsi gli interventi oggetto della presente normativa nonché alle strutture regionali competenti per materia. Nell'atto di delega devono essere richiamate le specifiche normative statali e regionali cui, ai sensi delle vigenti norme, è possibile derogare e gli eventuali limiti al potere di deroga."

"Art. 2. Fondo per la ricostruzione delle aree terremotate

1. Nello stato di previsione del Ministero dell'economia e delle finanze è istituito, a decorrere dall'anno 2012, il Fondo per la ricostruzione delle aree colpite dal sisma del 20-29 maggio 2012, da assegnare alla Presidenza del Consiglio dei Ministri per le finalità previste dal presente decreto.

2. Su proposta dei Presidenti delle Regioni di cui all'articolo 1, comma 2, con decreto del Presidente del Consiglio dei Ministri, di concerto con il Ministro dell'economia e delle finanze, è stabilita la ripartizione del Fondo di cui al comma 1 fra le Regioni Emilia-Romagna, Lombardia e Veneto, per le finalità previste dal presente decreto, nonché sono determinati criteri generali idonei ad assicurare, a fini di equità, la parità di trattamento dei soggetti danneggiati, nei limiti delle risorse allo scopo finalizzate. La proposta di riparto è basata su criteri oggettivi aventi a riferimento l'effettività e la quantità dei danni subiti e asseverati delle singole Regioni.

3. Al predetto Fondo affluiscono, nel limite di 500 milioni di euro, le risorse derivanti dall'aumento, fino al 31 dicembre 2012, dell'aliquota dell'accisa sulla benzina e sulla benzina con piombo, nonché dell'aliquota dell'accisa sul gasolio usato come carburante di cui all'allegato I del testo unico delle disposizioni legislative concernenti le imposte sulla produzione e sui consumi e relative sanzioni penali e amministrative, di cui al decreto legislativo 26 ottobre 1995, n. 504. La misura dell'aumento, pari a 2 centesimi al litro, è disposta con provvedimento del direttore dell'Agenzia delle dogane. L'articolo 1, comma 154, secondo periodo, della legge 23 dicembre 1996, n. 662, è abrogato.

4. Con apposito decreto del Ministero dell'economia e delle finanze, da emanare entro trenta giorni dalla data di entrata in vigore della legge di conversione del presente decreto sono stabilite le modalità di individuazione del maggior gettito di competenza delle autonomie speciali da riservare all'Erario per le finalità di cui al comma 3, attraverso separata contabilizzazione.

5. Il medesimo Fondo viene inoltre alimentato:

a) con le risorse eventualmente rivenienti dal Fondo di solidarietà dell'Unione Europea di cui al regolamento (CE) n. 2012/2002 del Consiglio dell'11 novembre 2002, nei limiti delle finalità per esse stabilite;

b) con quota parte delle risorse di cui all'articolo 16, comma 1, della legge 6 luglio 2012, n. 96, da ripartire con decreto del Presidente del Consiglio dei Ministri;

c).

6. Ai presidenti delle Regioni di cui all'articolo 1, comma 2, sono intestate apposite contabilità speciali aperte presso la tesoreria statale su cui sono assegnate, con il decreto di cui al comma 2, le risorse provenienti dal fondo di cui al comma 1 destinate al finanziamento degli

interventi previsti dal presente decreto, al netto di quelle destinate alla copertura finanziaria degli oneri derivanti dall'articolo 2, comma 3, dall'articolo 8, commi 3 e 15-ter, e dall'articolo 13. Sulle contabilità speciali confluiscono anche le risorse derivanti dalle erogazioni liberali effettuate alle stesse regioni ai fini della realizzazione di interventi per la ricostruzione e ripresa dei territori colpiti dagli eventi sismici. Sulle contabilità speciali possono confluire inoltre le risorse finanziarie a qualsiasi titolo destinate o da destinare alla ricostruzione dei territori colpiti dal sisma del 20 e 29 maggio 2012 nelle province di Modena, Bologna, Ferrara, Reggio Emilia, Mantova e Rovigo. Per gli anni 2012, 2013 e 2014, le risorse di cui al primo periodo, presenti nelle predette contabilità speciali, nonché i relativi utilizzi, eventualmente trasferite agli enti locali di cui all'articolo 1, comma 1, che provvedono, ai sensi del comma 5-bis del medesimo articolo 1, per conto dei Presidenti delle Regioni in qualità di commissari delegati, agli interventi di cui al presente decreto, non rilevano ai fini del patto di stabilità interno degli enti locali beneficiari. I presidenti delle regioni rendicontano ai sensi dell'articolo 5, comma 5-bis, della legge 24 febbraio 1992, n. 225, e curano la pubblicazione dei rendiconti nei siti internet delle rispettive regioni."

"Art. 3. Ricostruzione e riparazione delle abitazioni private e di immobili ad uso non abitativo; contributi a favore delle imprese; disposizioni di semplificazione procedimentale

1. Per soddisfare le esigenze delle popolazioni colpite dal sisma del 20 e del 29 maggio 2012 nei territori di cui all'articolo 1, i Presidenti delle Regioni di cui al comma 2 del medesimo articolo, d'intesa fra loro, stabiliscono, con propri provvedimenti adottati in coerenza con i criteri stabiliti con il decreto del Presidente del Consiglio dei Ministri di cui all'articolo 2, comma 2, sulla base dei danni effettivamente verificatisi, priorità, modalità e percentuali entro le quali possono essere concessi contributi, anche in modo tale da coprire integralmente le spese occorrenti per la riparazione, il ripristino o la ricostruzione degli immobili, nel limite delle risorse allo scopo finalizzate a valere sulle disponibilità delle contabilità speciali di cui all'articolo 2, fatte salve le peculiarità regionali. I contributi sono concessi, al netto di eventuali risarcimenti assicurativi, con provvedimenti adottati dai soggetti di cui all'articolo 1, commi 4 e 5. In particolare, può essere disposta:

a) la concessione di contributi per la riparazione, il ripristino o la ricostruzione degli immobili di edilizia abitativa, ad uso produttivo e per servizi pubblici e privati e delle infrastrutture, dotazioni territoriali e attrezzature pubbliche, distrutti o danneggiati, in relazione al danno effettivamente subito;

b) la concessione, previa presentazione di perizia giurata, di contributi a favore delle attività produttive, industriali, agricole, zootecniche, commerciali, artigianali, turistiche, professionali, ivi comprese le attività relative agli enti non commerciali, ai soggetti pubblici e alle organizzazioni, fondazioni o associazioni con esclusivo fine solidaristico o sindacale, e di servizi, inclusi i servizi sociali, socio-sanitari e sanitari, aventi sede o unità produttive nei comuni interessati dalla crisi sismica che abbiano subito gravi danni a scorte e beni mobili strumentali all'attività di loro proprietà. La concessione di contributi a vantaggio delle imprese casuarie danneggiate dagli eventi sismici è valutata dall'autorità competente entro il 31 dicembre 2014; il principio di certezza e di oggettiva determinabilità del contributo si considera rispettato se il contributo medesimo è conosciuto entro il 31 dicembre 2014;

b-bis) la concessione, previa presentazione di perizia giurata, di contributi per il risarcimento dei danni economici subiti da prodotti in corso di maturazione ovvero di stoccaggio ai sensi del regolamento (CE) n. 510/2006 del Consiglio, del 20 marzo 2006, relativo alla protezione delle indicazioni geografiche e delle denominazioni d'origine dei prodotti agricoli e alimentari, in strutture ubicate nei territori di cui all'articolo 1, comma 1, del presente decreto;

c) la concessione di contributi per i danni alle strutture adibite ad attività sociali, socio-sanitarie e socio-educative, sanitarie, ricreative, sportive e religiose;

d) la concessione di contributi per i danni agli edifici di interesse storico-artistico;

e) la concessione di contributi a soggetti che abitano in locali sgombrati dalle competenti autorità per gli oneri sostenuti conseguenti a traslochi e depositi, nonché delle risorse necessarie all'allestimento di alloggi temporanei;

f) la concessione di contributi a favore della delocalizzazione temporanea delle attività danneggiate dal sisma al fine di garantirne la continuità produttiva;

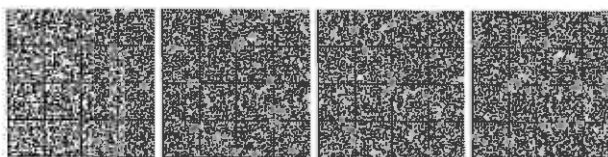

*f-bis*) la concessione di contributi a soggetti pubblici per garantire lo svolgimento degli interventi sociali e socio-sanitari attivati, nella fase dell'emergenza, per le persone impossibilitate a ritornare al proprio domicilio, a seguito degli eventi sismici;

*f-ter*) la concessione di contributi a soggetti pubblici, ivi comprese le aziende pubbliche di servizi alla persona, nonché a soggetti privati, senza fine di lucro, che abbiano dovuto interrompere le proprie attività sociali, socio-sanitarie e socio-educative a seguito di danni alle strutture conseguenti agli eventi sismici;

*f-quater*) la concessione di contributi ai consorzi di bonifica e di irrigazione per la riparazione, il ripristino o la ricostruzione di strutture e impianti.

*1-bis.* I contratti stipulati dai privati beneficiari di contributi per l'esecuzione di lavori e per l'acquisizione di beni e servizi connessi agli interventi di cui al comma 1, lettera *a*), non sono ricompresi tra quelli previsti dall'articolo 32, comma 1, lettere *d*) ed *e*), del codice dei contratti pubblici relativi a lavori, servizi e forniture, di cui al decreto legislativo 12 aprile 2006, n. 163; resta ferma l'esigenza che siano assicurati criteri di controllo, di economicità e trasparenza nell'utilizzo delle risorse pubbliche. Restano fermi i controlli antimafia previsti dall'articolo 5-*bis* da effettuarsi secondo le linee guida del Comitato di coordinamento per l'alta sorveglianza delle grandi opere.

2. L'accertamento dei danni provocati dagli eccezionali eventi sismici su costruzioni esistenti o in corso di realizzazione alla data del 20 maggio 2012 deve essere verificato e documentato, mediante presentazioni di perizia giurata, a cura del professionista abilitato incaricato della progettazione degli interventi di ricostruzione e ripristino degli edifici, ai sensi di quanto disposto dal decreto del Presidente del Consiglio dei Ministri 5 maggio 2011. Restano salve le verifiche da parte delle competenti amministrazioni.

3. Il saldo dei contributi di cui al presente articolo, limitatamente alla ricostruzione degli immobili distrutti e alla riparazione degli immobili dichiarati inagibili, è vincolato alla documentazione che attesti che gli interventi sono stati realizzati ai sensi dell'articolo 5 del decreto-legge 28 maggio 2004, n. 136, convertito, con modificazioni, dalla legge 27 luglio 2004, n. 186.

4. In deroga agli articoli 1120, 1121 e 1136, quinto comma, del codice civile, gli interventi di recupero relativi ad un unico immobile composto da più unità immobiliari possono essere disposti dalla maggioranza dei condomini che comunque rappresenti almeno la metà del valore dell'edificio. In deroga all'articolo 1136, quarto comma, del codice civile, gli interventi ivi previsti devono essere approvati con un numero di voti che rappresenti la maggioranza degli intervenuti e almeno un terzo del valore dell'edificio.

5. Al fine di favorire il rapido rientro nelle unità immobiliari ed il ritorno alle normali condizioni di vita e di lavoro nei comuni interessati dal sisma del 20 e 29 maggio 2012, nelle more che venga completata la verifica delle agibilità degli edifici e strutture ordinarie effettuate ai sensi del decreto del Presidente del Consiglio dei Ministri 5 maggio 2011, i soggetti interessati possono, previa perizia e asseverazione da parte di un professionista abilitato, effettuare il ripristino della agibilità degli edifici e delle strutture. I contenuti della perizia asseverata includono i dati delle schede AEDS di cui al decreto sopracitato, integrate con documentazione fotografica e valutazioni tecniche atte a documentare il nesso di causalità tra gli eventi sismici del 20-29 maggio 2012 e lo stato della struttura, oltre alla valutazione economica del danno.

6. In deroga agli articoli 6, 10, 93 e 94 del decreto del Presidente della Repubblica 6 giugno 2001, n. 380, all'articolo 19 della legge 7 agosto 1990, n. 241, all'articolo 146 del decreto legislativo 22 gennaio 2004, n. 42, agli articoli 8 e 12 della legge della Regione Emilia-Romagna 25 novembre 2002, n. 31 e agli articoli 9, 10, 11, 12 e 13 della legge della Regione Emilia-Romagna 30 ottobre 2008, n. 19, nonché alle corrispondenti disposizioni delle regioni Lombardia e Veneto, i soggetti interessati comunicano ai comuni delle predette regioni l'avvio dei lavori edilizi di ripristino da eseguirsi comunque nel rispetto dei contenuti della pianificazione urbanistica comunale e dei vincoli paesaggistici, fatta eccezione, per i fabbricati rurali, per la modifica della sagoma e per la riduzione della volumetria, con l'indicazione del progettista abilitato responsabile della progettazione e della direzione lavori e della impresa esecutrice, purché le costruzioni non siano state interessate da interventi edilizi totalmente abusivi per i quali sono stati emessi i relativi ordini di demolizione, allegando o autocertificando quanto necessario ad assicurare il rispetto delle vigenti disposizioni di settore con particolare riferimento a quelle in materia edilizia, di sicurezza e sismica. I soggetti interessati entro il termine di sessanta giorni dall'inizio dei lavori provvedono a presentare la documentazione non già allegata alla comunicazione di avvio del ripristino per la richiesta dell'autorizzazione

paesaggistica e del titolo abilitativo edilizio nonché per la presentazione dell'istanza di autorizzazione sismica ovvero per il deposito del progetto esecutivo riguardante le strutture.

7. Al fine di favorire la rapida ripresa delle attività produttive e delle normali condizioni di vita e di lavoro in condizioni di sicurezza adeguate, nei comuni interessati dai fenomeni sismici iniziati il 20 maggio 2012, di cui all'allegato 1 al presente decreto, nonché per le imprese con sede o unità locali al di fuori delle aree individuate dal presente decreto che abbiano subito danni a seguito degli eventi sismici, accertati ai soli fini di cui al presente comma sulla base delle verifiche effettuate dalla protezione civile o dai vigili del fuoco o da altra autorità od organismo tecnico preposti alle verifiche, il titolare dell'attività produttiva, in quanto responsabile della sicurezza dei luoghi di lavoro ai sensi del D.Lgs. 9 aprile 2008, n. 81 e successive modifiche e integrazioni, deve acquisire, nei casi di cui al comma 8, la certificazione di agibilità sismica rilasciata, a seguito di verifica di sicurezza effettuata ai sensi delle norme tecniche vigenti (cap. 8 - costruzioni esistenti, del decreto ministeriale 14 gennaio 2008), da un professionista abilitato, e depositare la predetta certificazione al Comune territorialmente competente. I Comuni trasmettono periodicamente alle strutture di coordinamento istituite a livello territoriale gli elenchi delle certificazioni depositate. Le asseverazioni di cui al presente comma saranno considerate ai fini del riconoscimento del danno.

*7-bis.* In relazione a magazzini, capannoni, stalle e altre strutture inerenti alle attività produttive agroalimentari, adibite alla lavorazione e conservazione di prodotti deperibili oppure alla cura degli animali allevati, eccetto i prefabbricati, è necessaria e, sufficiente, ai fini dell'immediata ripresa dell'attività, l'acquisizione della certificazione dell'agibilità ordinaria.

8. La certificazione di agibilità sismica di cui al comma 7 è acquisita per le attività produttive svolte in edifici che presentano una delle carenze strutturali di seguito precisate o eventuali altre carenze prodotte dai danneggiamenti e individuate dal tecnico incaricato:

- manca di collegamenti tra elementi strutturali verticali e elementi strutturali orizzontali e tra questi ultimi;
- presenza di elementi di tamponatura prefabbricati non adeguatamente ancorati alle strutture principali;
- presenza di scalfature non controventate portanti materiali pesanti che possano, nel loro collasso, coinvolgere la struttura principale causandone il danneggiamento e il collasso.

*8-bis.* Ai fini della prosecuzione dell'attività produttiva o per la sua ripresa, nelle more dell'esecuzione della verifica di sicurezza effettuata ai sensi delle norme tecniche vigenti, in via provvisoria, il certificato di agibilità sismica può essere rilasciato dal tecnico incaricato, in assenza delle carenze di cui al comma 8 o dopo che le medesime carenze siano state adeguatamente risolte, attraverso appositi interventi, anche provvisori.

9. La verifica di sicurezza ai sensi delle norme vigenti dovrà essere effettuata entro ventiquattro mesi dalla data di entrata in vigore del presente decreto.

10. Per quanto concerne le imprese di cui al comma 8, nelle aree che abbiano risentito di un'intensità macrosismica, così come rilevata dal Dipartimento della protezione civile, pari o superiore a 6, ovvero nelle aree colpite dagli eventi sismici del maggio 2012 in cui l'accelerazione spettrale subita dalla costruzione in esame, così come risulta nelle mappe di scuotimento dell'Istituto nazionale di geofisica e vulcanologia, abbia superato il 70 per cento dell'accelerazione spettrale elastica richiesta dalle norme vigenti per il progetto della costruzione nuova e questa, intesa come insieme di struttura, elementi non strutturali e impianti, non sia uscita dall'ambito del comportamento lineare elastico, l'adempimento di cui al comma 9 si intende soddisfatto. Qualora l'accelerazione spettrale come sopra individuata non abbia superato il 70 per cento dell'accelerazione spettrale elastica richiesta dalla norma vigente ad una costruzione nuova di analoghe caratteristiche, per il profilo di sottosuolo corrispondente, tale costruzione dovrà essere sottoposta a valutazione della sicurezza effettuata conformemente al capitolo 8.3 delle norme tecniche per le costruzioni, di cui al decreto del Ministro delle infrastrutture 14 gennaio 2008, pubblicato nel supplemento ordinario alla Gazzetta Ufficiale n. 29 del 4 febbraio 2008, entro i termini temporali di cui al comma 9 del presente articolo, tenendo conto degli interventi locali effettuati ai sensi del comma 8. Qualora il livello di sicurezza della costruzione risulti inferiore al 60 per cento della sicurezza richiesta ad un edificio nuovo, dovranno eseguirsi interventi di miglioramento sismico finalizzati al raggiungimento almeno del 60 per cento della sicurezza richiesta ad un edificio nuovo, secondo le seguenti scadenze temporali:

- entro quattro anni dal termine di cui al comma 9, se la sicurezza mica risulta essere pari o inferiore al 30 per cento della sicurezza richiesta ad un edificio nuovo;

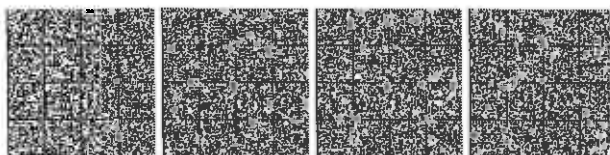

b) entro otto anni dal termine di cui al comma 9, se la sicurezza sismica risulta essere superiore al 50 per cento della sicurezza richiesta ad un edificio nuovo;

c) entro un numero di anni ottenuto per interpolazione lineare tra quattro e otto per valori di livello di sicurezza ( $L_s$ ) per cento compresi tra il 30 e il 50 per cento, secondo l'equazione:

$$4 + - L_s - 30 -$$

$$5 - .$$

11. I Direttori regionali, rispettivamente, dell'Agenzia regionale di Protezione civile della Regione Emilia-Romagna, della Direzione generale di Protezione civile, polizia locale e sicurezza della Regione Lombardia, nonché dell'Unità di progetto di Protezione civile della Regione Veneto, provvedono, anche per il tramite dei Sindaci, per le occupazioni di urgenza e per le eventuali espropriazioni delle aree pubbliche e private occorrenti per la delocalizzazione totale o parziale, anche temporanea, delle attività. Qualora per l'esecuzione delle opere e degli interventi di delocalizzazione sia richiesta la valutazione di impatto ambientale ovvero l'autorizzazione integrata ambientale, queste sono acquisite sulla base della normativa vigente, nei termini ivi previsti ridotti alla metà. Detti termini, in relazione alla somma urgenza che rivestono le opere e gli interventi di ricostruzione, hanno carattere essenziale e perentorio, in deroga al titolo III del decreto legislativo n. 152 del 3 aprile 2006 così come modificato ed integrato dal decreto legislativo n. 4 del 2008, ed alle relative norme regionali di attuazione.

12. La delocalizzazione totale o parziale delle attività in strutture esistenti e situate in prossimità delle aziende danneggiate, è autorizzata, previa autocertificazione del mantenimento dei requisiti e delle prescrizioni previsti nelle autorizzazioni ambientali in corso di validità, salve le dovute verifiche di agibilità dei locali e dei luoghi di lavoro previste dalle normative vigenti. Le suddette aziende devono presentare entro 180 giorni dalla delocalizzazione la documentazione necessaria per l'avvio del procedimento unico di autorizzazione ai sensi dell'articolo 19, comma 2.

13. Al fine di consentire l'immediata ripresa delle attività economiche i Presidenti delle regioni di cui all'articolo 1, comma 2, sono autorizzati ad adottare gli indispensabili provvedimenti volti a consentire lo spostamento temporaneo dei mezzi, materiali, attrezzature necessari, ferme restando le procedure in materia di sicurezza sui luoghi di lavoro, ai sensi del decreto legislativo 9 aprile 2008, n. 81 e successive modificazioni ed integrazioni.

13-bis. In sede di ricostruzione degli immobili adibiti ad attività industriale, agricola, zootecnica o artigianale, anche a seguito di delocalizzazione, i comuni possono prevedere un incremento massimo del 20 per cento della superficie utile, nel rispetto della normativa in materia di tutela ambientale, culturale e paesaggistica.

13-ter. In deroga al termine di novanta giorni previsto dall'articolo 6, comma 2, lettera b), del testo unico di cui al decreto del Presidente della Repubblica 6 giugno 2001, n. 380, e successive modificazioni, le opere temporanee dirette a soddisfare l'esigenza della prosecuzione delle attività produttive nei comuni interessati dal sisma sono rimosse al cessare della necessità e comunque entro la data di agibilità degli immobili produttivi ripristinati o ricostruiti."

"Art. 4. Ricostruzione e funzionalità degli edifici e dei servizi pubblici nonché interventi sui beni del patrimonio artistico e culturale

1. I Presidenti delle regioni di cui all'articolo 1, comma 2, d'intesa fra loro, sentiti le province e i comuni interessati per i profili di competenza, stabiliscono, con propri provvedimenti adottati in coerenza con i criteri stabiliti con il decreto del Presidente del Consiglio dei Ministri di cui all'articolo 2, comma 2, sulla base dei danni effettivamente verificatisi, e nel limite delle risorse allo scopo finalizzate a valere sulle disponibilità delle contabilità speciali di cui al medesimo articolo 2:

a) le modalità di predisposizione e di attuazione di un piano di interventi urgenti per il ripristino degli immobili pubblici, danneggiati dagli eventi sismici, con priorità per quelli adibiti all'uso scolastico o educativo per la prima infanzia, e delle strutture edilizie universitarie, nonché degli edifici municipali, delle caserme in uso all'amministrazione della difesa e degli immobili demaniali o di proprietà di enti ecclesiastici civilmente riconosciuti, formalmente dichiarati di interesse storico-artistico ai sensi del codice dei beni culturali e del paesaggio, di cui al decreto legislativo 22 gennaio 2004, n. 42. Sono altresì compresi nel piano le opere di difesa del suolo e le infrastrutture e gli impianti pubblici di bonifica per la difesa idraulica e per l'irrigazione. Qualora la programmazione della rete scolastica preveda la costruzione di edifici in sedi nuove o diverse, le risorse per il ripristino degli edifici scolastici danneggiati sono comunque prioritariamente destinate a tale scopo;

b) le modalità organizzative per consentire la pronta ripresa delle attività degli uffici delle amministrazioni statali, degli enti pubblici nazionali e delle agenzie fiscali nel territorio colpito dagli eventi sismici;

b-bis) le modalità di predisposizione e di attuazione di un piano di interventi urgenti per il ripristino degli edifici ad uso pubblico, ivi compresi archivi, musei, biblioteche e chiese, a tale fine equiparati agli immobili di cui alla lettera a). I Presidenti delle regioni - Commissari delegati, per la realizzazione degli interventi di cui alla presente lettera, stipulano apposite convenzioni con i soggetti proprietari, titolari degli edifici ad uso pubblico, per assicurare la celere esecuzione delle attività di ricostruzione delle strutture ovvero di riparazione, anche praticando interventi di miglioramento sismico, onde conseguire la regolare fruibilità pubblica degli edifici medesimi.

2. Alla realizzazione degli interventi di cui al comma 1, lettera a), provvedono i presidenti delle regioni di cui all'articolo 1, comma 2, anche avvalendosi del competente provveditorato interregionale alle opere pubbliche nonché degli altri soggetti pubblici competenti e degli enti ecclesiastici civilmente riconosciuti ai sensi della legge 20 maggio 1985, n. 222, con le risorse umane e strumentali disponibili a legislazione vigente, sentiti, in merito agli immobili adibiti ad uso scolastico o educativo per la prima infanzia, le province e i comuni competenti. Nell'ambito del piano di cui al comma 1, lettera a), e nei limiti delle risorse all'uopo individuate, alle esigenze connesse agli interventi di messa in sicurezza degli immobili danneggiati, di rimozione e ricovero dei beni culturali e archivistici mobili, di rimozione controllata e ricovero delle macerie selezionate del patrimonio culturale danneggiato, nonché per l'avvio degli interventi di ricostruzione, di ripristino, di conservazione, di restauro, e di miglioramento strutturale del medesimo patrimonio, si provvede secondo le modalità stabilite d'intesa con il Ministero per i beni e le attività culturali, d'intesa con il presidente della regione interessata, sia per far fronte agli interventi urgenti, sia per l'avvio di una successiva fase di ricostruzione.

3. Alle regioni Emilia-Romagna, Lombardia e Veneto, con riferimento agli interventi in materia di edilizia sanitaria, di cui all'articolo 20 della legge 11 marzo 1988, n. 67, previa intesa con la Conferenza Stato-Regioni, può essere riconosciuta priorità nell'utilizzo delle risorse disponibili nel bilancio dello Stato ai fini della sottoscrizione di un nuovo Accordo di programma finalizzato alla ricostruzione ed alla riorganizzazione delle strutture sanitarie regionali riducendo il rischio sismico; nell'ambito degli interventi già programmati dalle medesime regioni nell'Accordo di programma vigente, le Regioni procedono, previo parere del Ministero della salute, alle opportune rimodulazioni, al fine di favorire le opere di consolidamento e di ripristino delle strutture danneggiate.

4. I programmi finanziati con fondi statali o con il contributo dello Stato a favore delle regioni Emilia-Romagna, Lombardia e Veneto, possono essere riprogrammati nell'ambito delle originarie tipologie di intervento prescindendo dai termini riferiti ai singoli programmi, non previsti da norme comunitarie.

5. Entro sei mesi dalla data di entrata in vigore della legge di conversione del presente decreto, i comuni predispongono ovvero, ove già adottati, aggiornano i piani di emergenza di cui al decreto legislativo 31 marzo 1998, n. 112. Decorso inutilmente tale termine, provvedono in via sostitutiva i prefetti competenti per territorio.

5-bis. Il Ministero dell'interno è autorizzato a porre a disposizione delle amministrazioni comunali di cui all'articolo 1 i segretari comunali non titolari di sede, per un periodo non superiore alla durata dello stato di emergenza. I segretari comunali, previo loro assenso, sono assegnati in posizione di comando alle amministrazioni comunali che ne facciano richiesta e sono impiegati, anche in deroga al relativo ordinamento, per l'espletamento delle nuove o maggiori attività delle amministrazioni medesime connesse all'emergenza. Agli oneri derivanti dall'attuazione del presente comma, comprensivi delle spese documentate di vitto e alloggio sostenute dai segretari comunali di cui al secondo periodo, si provvede a valere sulle risorse finanziarie disponibili a legislazione vigente nell'ambito dello stato di previsione del Ministero dell'interno e, comunque, senza nuovi o maggiori oneri per la finanza pubblica.

5-bis.1. Nell'ambito del piano di cui al comma 1, lettera a), i presidenti delle regioni di cui all'articolo 1, comma 2, possono destinare quota parte delle risorse messe a disposizione per la ricostruzione delle aree terremotate di cui al presente articolo anche per gli interventi di riparazione e ripristino strutturale degli edifici privati inclusi nelle aree cimiteriali ed individuati come cappelle private, al fine di consentire il pieno utilizzo delle strutture cimiteriali.

5-ter."

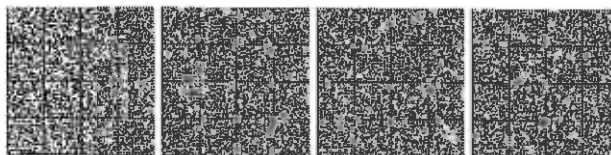

**“Art. 5-bis. Disposizioni in materia di controlli antimafia**

1. Per l'efficacia dei controlli antimafia concernenti gli interventi previsti nel presente decreto, presso le prefetture-uffici territoriali del Governo delle province interessate alla ricostruzioni sono istituiti elenchi di fornitori, prestatori di servizi ed esecutori di lavori non soggetti a tentativo di infiltrazione mafiosa operanti nei settori di cui al comma 2, cui si rivolgono gli esecutori dei lavori di ricostruzione. Per l'affidamento e l'esecuzione, anche nell'ambito di subcontratti, di attività indicate nel comma 2 è necessario comprovare quantomeno l'avvenuta presentazione della domanda di iscrizione negli elenchi sopracitati presso almeno una delle prefetture - uffici territoriali del Governo delle province interessate.

2. Sono definite come maggiormente esposte a rischio di infiltrazione mafiosa le seguenti attività:

- a) trasporto di materiali a discarica per conto di terzi;
- b) trasporto e smaltimento di rifiuti per conto di terzi;
- c) estrazione, fornitura e trasporto di terra e materiali inerti;
- d) confezionamento, fornitura e trasporto di calcestruzzo e di bitume;
- e) noli a freddo di macchinari;
- f) fornitura di ferro lavorato;
- g) autotrasporti per conto di terzi;
- h) guardiania dei cantieri;

h-bis) gli ulteriori settori individuati, per ogni singola Regione, con ordinanza del Presidente in qualità di Commissario delegato, conseguentemente alle attività di monitoraggio ed analisi delle attività di ricostruzione.

3. Le prefetture-uffici territoriali del Governo effettuano, al momento dell'iscrizione e successivamente con cadenza periodica, verifiche dirette ad accertare l'insussistenza delle condizioni ostative di cui all'articolo 10, comma 7, lettere a), b) e c), del regolamento di cui al decreto del Presidente della Repubblica 3 giugno 1998, n. 252.

4. Le prefetture-uffici territoriali del Governo delle province indicate al comma 1 effettuano i controlli antimafia sui contratti pubblici e sui successivi subappalti e subcontratti aventi ad oggetto lavori, servizi e forniture, nonché sugli interventi di ricostruzione affidati da soggetti privati e finanziati con le erogazioni e le concessioni di provvidenze pubbliche, secondo le modalità stabilite dalle linee guida indicate dal comitato di coordinamento per l'alta sorveglianza delle grandi opere, anche in deroga a quanto previsto dal regolamento di cui al decreto del Presidente della Repubblica 3 giugno 1998, n. 252.

5. Per l'efficacia dei controlli antimafia è prevista la tracciabilità dei flussi finanziari relativi alle erogazioni e alle concessioni di provvidenze pubbliche, di cui alla legge 13 agosto 2010, n. 136, a favore di soggetti privati per l'esecuzione degli interventi di ricostruzione e ripristino.

6. Si applicano le modalità attuative di cui al decreto del Presidente del Consiglio dei Ministri 18 ottobre 2011, recante «Interventi urgenti in favore delle popolazioni colpite dagli eventi sismici nella regione Abruzzo nel mese di aprile 2009 ed ulteriori disposizioni di protezione civile», pubblicato nella *Gazzetta Ufficiale* n. 20 del 25 gennaio 2012.

7. All'attuazione del presente articolo si provvede nell'ambito delle risorse umane, strumentali e finanziarie disponibili a legislazione vigente e, comunque, senza nuovi o maggiori oneri a carico della finanza pubblica.”

Si riporta il testo vigente dell'articolo 3-bis del decreto-legge 6 luglio 2012, n. 95, convertito, con modificazioni, dalla legge 7 agosto 2012, n. 135 (Disposizioni urgenti per la revisione della spesa pubblica con invarianza dei servizi ai cittadini nonché misure di rafforzamento patrimoniale delle imprese del settore bancario):

**“Art. 3-bis. Credito di imposta e finanziamenti bancari agevolati per la ricostruzione**

1. I contributi di cui all'articolo 3, comma 1, lettere a), b) ed f), del decreto-legge 6 giugno 2012, n. 74, destinati ad interventi di riparazione, ripristino o ricostruzione di immobili di edilizia abitativa e ad uso produttivo, nonché al risarcimento dei danni subiti dai beni mobili strumentali all'attività ed alla ricostituzione delle scorte danneggiate e alla delocalizzazione temporanea delle attività danneggiate dal sisma al fine di garantirne la continuità produttiva, e dei danni subiti da prodotti in corso di maturazione ovvero di stoccaggio ai sensi del regolamento (CE) n. 510/2006 del Consiglio, del 20 marzo 2006, relativo alla protezione delle indicazioni geografiche e delle denominazioni d'origine dei prodotti agricoli e alimentari, nei limiti stabiliti dai Presidenti delle re-

gioni Emilia-Romagna, Lombardia e Veneto con i provvedimenti di cui al comma 5, sono alternativamente concessi, su apposita domanda del soggetto interessato, con le modalità del finanziamento agevolato. A tal fine, i soggetti autorizzati all'esercizio del credito operanti nei territori di cui all'articolo 1 del citato decreto-legge n. 74 del 2012 possono contrarre finanziamenti, secondo contratti tipo definiti con apposita convenzione con l'Associazione bancaria italiana, assistiti dalla garanzia dello Stato, ai sensi dell'articolo 5, comma 7, lettera a), secondo periodo, del decreto-legge 30 settembre 2003, n. 269, convertito, con modificazioni, dalla legge 24 novembre 2003, n. 326, al fine di concedere finanziamenti agevolati assistiti da garanzia dello Stato ai soggetti danneggiati dagli eventi sismici, nel limite massimo di 6.000 milioni di euro. Con decreti del Ministro dell'economia e delle finanze è concessa la garanzia dello Stato di cui al presente articolo e sono definiti i criteri e le modalità di operatività della stessa, nonché le modalità di monitoraggio ai fini del rispetto dell'importo massimo di cui al periodo precedente. La garanzia dello Stato di cui al presente comma è elencata nell'allegato allo stato di previsione del Ministero dell'economia e delle finanze di cui all'articolo 31 della legge 31 dicembre 2009, n. 196.

2. In caso di accesso ai finanziamenti agevolati accordati dalle banche ai sensi del presente articolo, in capo al beneficiario del finanziamento matura un credito di imposta, fruibile esclusivamente in compensazione, in misura pari, per ciascuna scadenza di rimborso, all'importo ottenuto sommando alla sorte capitale gli interessi dovuti, nonché le spese strettamente necessarie alla gestione dei medesimi finanziamenti. Le modalità di fruizione del credito di imposta sono stabilite con provvedimento del direttore dell'Agenzia delle entrate nel limite dell'autorizzazione di spesa di cui al comma 6. Il credito di imposta è revocato, in tutto o in parte, nell'ipotesi di risoluzione totale o parziale del contratto di finanziamento agevolato.

3. Il soggetto che eroga il finanziamento agevolato comunica con modalità telematiche all'Agenzia delle entrate gli elenchi dei soggetti beneficiari, l'ammontare del finanziamento concesso a ciascun beneficiario, il numero e l'importo delle singole rate.

4. I finanziamenti agevolati, di durata massima venticinquennale, sono erogati e posti in ammortamento sulla base degli stati di avanzamento lavori relativi all'esecuzione dei lavori, alle prestazioni di servizi e alle acquisizioni di beni necessari all'esecuzione degli interventi ammessi a contributo. I contratti di finanziamento prevedono specifiche clausole risolutive espresse, anche parziali, per i casi di mancato o ridotto impiego del finanziamento, ovvero di utilizzo anche parziale del finanziamento per finalità diverse da quelle indicate nel presente articolo. In tutti i casi di risoluzione del contratto di finanziamento, il soggetto finanziatore chiede al beneficiario la restituzione del capitale, degli interessi e di ogni altro onere dovuto. In mancanza di tempestivo pagamento spontaneo, lo stesso soggetto finanziatore comunica al Presidente della Regione, per la successiva iscrizione a ruolo, i dati identificativi del debitore e l'ammontare dovuto, fermo restando il recupero da parte del soggetto finanziatore delle somme erogate e dei relativi interessi nonché delle spese strettamente necessarie alla gestione dei finanziamenti, non rimborsati spontaneamente dal beneficiario, mediante compensazione ai sensi dell'articolo 17 del decreto legislativo 9 luglio 1997, n. 241. Le somme riscosse a mezzo ruolo sono riversate in apposito capitolo di entrata del bilancio dello Stato per essere riassegnate al fondo per la ricostruzione.

5. Con apposito protocollo di intesa tra il Ministro dell'economia e delle finanze e i Presidenti delle regioni Emilia-Romagna, Lombardia e Veneto sono definiti i criteri e le modalità attuative del presente articolo, anche al fine di assicurare uniformità di trattamento e un efficace monitoraggio sull'utilizzo delle risorse. I Presidenti delle regioni Emilia-Romagna, Lombardia e Veneto definiscono, con propri provvedimenti adottati ai sensi dell'articolo 3, comma 1, del decreto-legge 6 giugno 2012, n. 74, in coerenza con il decreto del Presidente del Consiglio dei Ministri di cui all'articolo 2, comma 2, del medesimo decreto-legge e con il suddetto protocollo di intesa, tutte le conseguenti disposizioni attuative di competenza, anche al fine di assicurare il rispetto del limite di 6.000 milioni di euro di cui al comma 1 e dell'autorizzazione di spesa di cui al comma 6.

6. Al fine dell'attuazione del presente articolo, è autorizzata la spesa massima di 450 milioni di euro annui a decorrere dal 2013.

7. All'articolo 9 del decreto-legge 29 novembre 2008, n. 185, convertito, con modificazioni, dalla legge 28 gennaio 2009, n. 2, il comma 3-*quater* è sostituito dal seguente:

«3-*quater*. Sono fatte salve le certificazioni rilasciate ai sensi dell'articolo 141, comma 2, del regolamento di cui al decreto del Presidente della Repubblica 5 ottobre 2010, n. 207, secondo le modalità sta-

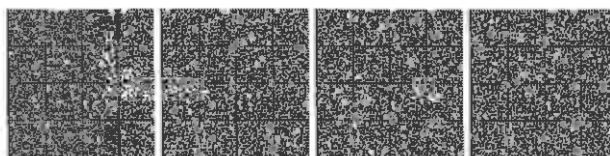



bilite con il decreto di attuazione di cui all'articolo 13, comma 2, della legge 12 novembre 2011, n. 183, esclusivamente al fine di consentire la cessione di cui al primo periodo del comma 3-bis nonché l'ammissione alla garanzia del fondo di garanzia di cui all'articolo 2, comma 100, lettera a), della legge 23 dicembre 1996, n. 662, secondo i criteri e le modalità e nei limiti stabiliti dal decreto di cui all'articolo 8, comma 5, lettera b), del decreto-legge 13 maggio 2011, n. 70, convertito, con modificazioni, dalla legge 12 luglio 2011, n. 106, e all'articolo 39 del decreto-legge 6 dicembre 2011, n. 201, convertito, con modificazioni, dalla legge 22 dicembre 2011, n. 214».

8. Per le strette finalità connesse alla situazione emergenziale prodottasi a seguito del sisma del 20 e 29 maggio 2012, per le annualità dal 2012 al 2014 è autorizzata l'assunzione con contratti di lavoro flessibile, con scadenza non oltre il 31 dicembre 2014, da parte dei comuni colpiti dal sisma individuati ai sensi dell'articolo 1, comma 1, del decreto-legge 6 giugno 2012, n. 74, convertito, con modificazioni, dalla legge 1° agosto 2012, n. 122, e dall'articolo 67-septies del decreto-legge 22 giugno 2012, n. 83, convertito, con modificazioni, dalla legge 7 agosto 2012, n. 134, da parte della struttura commissariale istituita presso la regione Emilia-Romagna, ai sensi del comma 5 dell'articolo 1 del citato decreto-legge n. 74 del 2012, e delle prefetture delle province di Bologna, Ferrara, Modena e Reggio Emilia, nel rispetto dei limiti di spesa annui di cui al comma 9 del presente articolo. Ciascun contratto di lavoro flessibile, fermi restando i limiti e la scadenza sopra fissati, può essere prorogato. Nei limiti delle risorse impiegate per le assunzioni destinate agli enti locali, non operano i vincoli assunzionali di cui ai commi 557 e 562 dell'articolo 1 della legge 27 dicembre 2006, n. 296, e di cui al comma 28 dell'articolo 9 del decreto-legge 31 maggio 2010, n. 78, convertito, con modificazioni, dalla legge 30 luglio 2010, n. 122. Le assunzioni di cui al precedente periodo sono effettuate dalle unioni di comuni, o, ove non costituite, dai comuni, con facoltà di attingere dalle graduatorie, anche per le assunzioni a tempo indeterminato, approvate dai comuni costituenti le unioni medesime e vigenti alla data di entrata in vigore della legge di conversione del presente decreto, garantendo in ogni caso il rispetto dell'ordine di collocazione dei candidati nelle medesime graduatorie. L'assegnazione delle risorse finanziarie per le assunzioni tra le diverse regioni è effettuata in base al riparto di cui al decreto del Presidente del Consiglio dei Ministri 4 luglio 2012, pubblicato nella *Gazzetta Ufficiale* n. 156 del 6 luglio 2012. Il riparto delle unità di personale assunte con contratti flessibili è attuato nel rispetto delle seguenti percentuali: l'80 per cento alle unioni dei comuni o, ove non costituite, ai comuni, il 16 per cento alla struttura commissariale e il 4 per cento alle prefetture. Il riparto fra i comuni interessati nonché, per la regione Emilia-Romagna, tra i comuni e la struttura commissariale, avviene previa intesa tra le unioni ed i Commissari delegati. I comuni non ricompresi in unioni possono stipulare apposite convenzioni con le unioni o fra di loro ai fini dell'applicazione della presente disposizione.

8-bis. I comuni individuati nell'allegato 1 al decreto-legge 6 giugno 2012, n. 74, convertito, con modificazioni, dalla legge 1° agosto 2012, n. 122, e le unioni di comuni cui gli stessi aderiscono, per le annualità 2012 e 2013, sono autorizzati ad incrementare le risorse decentrate fino a un massimo del 5 per cento della spesa di personale, calcolata secondo i criteri applicati per l'attuazione dei commi 557 e 562 dell'articolo 1 della legge 27 dicembre 2006, n. 296. Le amministrazioni comunali nel determinare lo stanziamento integrativo devono in ogni caso assicurare il rispetto del patto di stabilità nonché delle disposizioni di cui al comma 7 dell'articolo 76 del decreto-legge 25 giugno 2008, n. 112, convertito, con modificazioni, dalla legge 6 agosto 2008, n. 133, e successive modificazioni. Gli stanziamenti integrativi sono destinati a finanziare la remunerazione delle attività e delle prestazioni rese dal personale in relazione alla gestione dello stato di emergenza conseguente agli eventi sismici ed alla riorganizzazione della gestione ordinaria.

9. Agli oneri derivanti dal comma 8 si provvede mediante utilizzo delle risorse di cui all'articolo 2 del decreto-legge 6 giugno 2012, n. 74, convertito, con modificazioni, dalla legge 1° agosto 2012, n. 122, nell'ambito della quota assegnata a ciascun Presidente di regione e con i seguenti limiti: euro 3.750.000 per l'anno 2012, euro 20 milioni per l'anno 2013, euro 20 milioni per l'anno 2014, euro 25 milioni per l'anno 2015 ed euro 25 milioni per l'anno 2016».

Si riporta il testo vigente del comma 1 dell'articolo 3 del citato decreto-legge n. 39 del 2009:

«Art. 3. Ricostruzione e riparazione delle abitazioni private e di immobili ad uso non abitativo; indennizzi a favore delle imprese

1. Per soddisfare le esigenze delle popolazioni colpite dal sisma del 6 aprile 2009 nei territori individuati ai sensi dell'articolo 1 sono disposti, al netto di eventuali risarcimenti assicurativi:

a) la concessione di contributi a fondo perduto, anche con le modalità, su base volontaria, del credito d'imposta e, sempre su base volontaria, di finanziamenti agevolati garantiti dallo Stato, per la ricostruzione o riparazione di immobili adibiti ad abitazione considerata principale ai sensi del decreto legislativo 30 dicembre 1992, n. 504, distrutti, dichiarati inagibili o danneggiati ovvero per l'acquisto di nuove abitazioni sostitutive dell'abitazione principale distrutta. Il contributo di cui alla presente lettera è determinato in ogni caso in modo tale da coprire integralmente le spese occorrenti per la riparazione, la ricostruzione o l'acquisto di un alloggio equivalente. L'equivalenza è attestata secondo le disposizioni dell'autorità comunale, tenendo conto dell'adeguamento igienico-sanitario e della massima riduzione del rischio sismico. Nel caso di ricostruzione, l'intervento è da realizzare nell'ambito dello stesso comune. L'acquisto dell'abitazione sostitutiva comporta il contestuale trasferimento al patrimonio comunale dell'abitazione distrutta ovvero dei diritti di cui al quarto comma dell'articolo 1128 del codice civile. Se la volumetria dell'edificio ricostruito, in conseguenza dell'acquisto dell'abitazione equivalente da parte di alcuno dei condomini, è inferiore rispetto a quella del fabbricato demolito, i diritti di cui al quarto comma dell'articolo 1128 del codice civile sono proporzionalmente trasferiti di diritto agli altri condomini; se tuttavia l'edificio è ricostruito con l'originaria volumetria a spese dei condomini, i diritti di cui al citato quarto comma dell'articolo 1128 del codice civile sono trasferiti a coloro che hanno sostenuto tali spese. Gli atti pubblici e le scritture private autentiche ricognitive dei trasferimenti al patrimonio comunale ovvero agli altri condomini di cui ai periodi precedenti, nonché quelli con i quali vengono comunque riassegnate pro diviso agli originari condomini o loro aventi causa le unità immobiliari facenti parte dei fabbricati ricostruiti, costituiscono titolo per trasferire sugli immobili ricostruiti, riacquistati o riassegnati, con le modalità di cui al secondo comma dell'articolo 2825 del codice civile, le ipoteche e le trascrizioni pregiudizievoli gravanti su quelli distrutti o demoliti. Non sono soggetti all'imposta di successione né alle imposte e tasse ipotecarie e catastali gli immobili demoliti o dichiarati inagibili costituenti abitazione principale del de cuius;

b) l'intervento di Fintecna S.p.a. ovvero di società controllata dalla stessa indicata, a domanda del soggetto richiedente il finanziamento, per assisterlo nella stipula del contratto di finanziamento di cui alla lettera a) e nella gestione del rapporto contrattuale;

c).

d) l'esenzione da ogni tributo, con esclusione dell'imposta sul valore aggiunto, e diritto degli atti e delle operazioni relativi ai finanziamenti ed agli acquisti di cui alla lettera a) inclusi quelli concernenti la prestazione delle eventuali garanzie personali o reali, nonché degli atti conseguenti e connessi e degli atti di cui alla lettera c), con la riduzione dell'ottanta per cento degli onorari e dei diritti notarili;

e) la concessione di contributi, anche con le modalità del credito di imposta, per la ricostruzione o riparazione di immobili diversi da quelli adibiti ad abitazione principale, nonché di immobili ad uso non abitativo distrutti o danneggiati;

e-bis) nel caso di immobili condominiali, l'assegnazione dei fondi necessari per riparare le parti comuni direttamente all'amministratore che sarà tenuto a preventivare, gestire e rendicontare in modo analitico e con contabilità separata tutte le spese relative alla ricostruzione. In tali fasi l'amministratore si avvale dell'ausilio di condomini che rappresentano almeno il 35 per cento delle quote condominiali;

f) la concessione di indennizzi a favore delle attività produttive che hanno subito conseguenze economiche sfavorevoli per effetto degli eventi sismici;

g) la concessione, previa presentazione di una perizia giurata, di indennizzi a favore delle attività produttive per la riparazione e la ricostruzione di beni mobili distrutti o danneggiati, il ripristino delle scorte andate distrutte o il ristoro di danni derivanti dalla perdita di beni mobili strumentali all'esercizio delle attività ivi espletate;

h) la concessione di indennizzi per il ristoro di danni ai beni mobili anche non registrati;

i) la concessione di indennizzi per i danni alle strutture adibite ad attività sociali, culturali, ricreative, sportive e religiose;

j) la non concorrenza dei contributi e degli indennizzi erogati alle imprese ai sensi del presente comma ai fini delle imposte sui redditi e della imposta regionale sulle attività produttive, nonché le modalità della loro indicazione nella dichiarazione dei redditi.

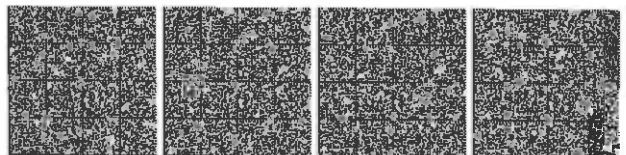



(Omissis).”.

Si riporta il testo dell'articolo 24 del citato decreto-legge n. 189 del 2016, come modificato dalla presente legge:

“Art. 24. Interventi a favore delle micro, piccole e medie imprese nelle zone colpite dagli eventi sismici

1. Per sostenere il ripristino ed il riavvio delle attività economiche già presenti nei territori dei Comuni di cui all'articolo 1, sono concessi a micro, piccole e medie imprese, danneggiate dagli eventi sismici di cui all'articolo 1, finanziamenti agevolati a tasso zero a copertura del cento per cento degli investimenti fino a 30.000 euro. I finanziamenti agevolati sono rimborsati in 10 anni con un periodo di 3 anni di preammortamento.

2. Per sostenere la nascita e la realizzazione di nuove imprese e nuovi investimenti nei territori dei Comuni di cui all'articolo 1, nei settori della trasformazione di prodotti agricoli, dell'artigianato, dell'industria, dei servizi alle persone, del commercio e del turismo sono concessi a micro, piccole e medie imprese finanziamenti agevolati, a tasso zero, a copertura del cento per cento degli investimenti fino a 600.000 euro. I finanziamenti sono rimborsati in 8 anni con un periodo di 3 anni di preammortamento.

3. I finanziamenti di cui al presente articolo sono concessi, per gli anni 2016 e 2017, nel limite massimo complessivo di 10 milioni di euro di cui almeno il 70 per cento è riservato agli interventi di cui al comma 1, a tal fine utilizzando le risorse disponibili sull'apposita contabilità speciale del fondo per la crescita sostenibile, di cui all'articolo 23 del decreto-legge 22 giugno 2012, n. 83, convertito, con modificazioni, dalla legge 7 agosto 2012, n. 134.

4. Alla disciplina dei criteri, delle condizioni e delle modalità di concessione delle agevolazioni di cui ai commi 1 e 2 si provvede con provvedimenti adottati ai sensi dell'articolo 2, comma 2, sentito il Ministero dello sviluppo economico, nel rispetto della normativa europea e nazionale in materia di aiuti di Stato.”.

#### Art. 4.

##### *Adeguamento termini per la richiesta di contributi*

1. All'articolo 8 del decreto-legge n. 189 del 2016, il comma 4 è sostituito dal seguente:

«4. Entro sessanta giorni dalla data di comunicazione dell'avvio dei lavori ai sensi dei commi 1 e 3 e comunque non oltre la data del 31 luglio 2017, gli interessati devono presentare agli Uffici speciali per la ricostruzione la documentazione richiesta secondo le modalità stabilite negli appositi provvedimenti commissariali di disciplina dei contributi di cui all'articolo 5, comma 2. Il mancato rispetto del termine e delle modalità di cui al presente comma determina l'inammissibilità della domanda di contributo.».

##### *Riferimenti normativi:*

Si riporta il testo dell'articolo 8 del citato decreto-legge n. 189 del 2016, come modificato dalla presente legge:

“Art. 8. Interventi di immediata esecuzione

1. Al fine di favorire il rientro nelle unità immobiliari e il ritorno alle normali condizioni di vita e di lavoro nei Comuni interessati dagli eventi sismici di cui all'articolo 1, per gli edifici con danni lievi non classificati agibili secondo la procedura AeDES di cui al decreto del Presidente del Consiglio dei ministri 5 maggio 2011, pubblicato nel supplemento ordinario alla Gazzetta Ufficiale n. 113 del 17 maggio 2011, e al decreto del Presidente del Consiglio dei ministri 8 luglio 2014, pubblicato nella Gazzetta Ufficiale n. 243 del 18 ottobre 2014, oppure classificati non utilizzabili secondo procedure speditive disciplinate da ordinanza di protezione civile e che necessitano soltanto di interventi di immediata riparazione, i soggetti interessati possono, previa presentazione di apposito progetto e asseverazione da parte di un professionista abilitato che documenti il nesso di causalità tra gli eventi sismici di cui all'articolo 1 e lo stato della struttura, oltre alla valutazione economica del danno, effettuare l'immediato ripristino della agibilità degli edifici e delle strutture.

2. Con provvedimenti adottati ai sensi dell'articolo 2, comma 2, entro quindici giorni dalla data di entrata in vigore della legge di conversione del presente decreto, sono emanate disposizioni operative per l'attuazione degli interventi di immediata esecuzione di cui al comma 1. Agli oneri derivanti dall'attuazione del presente articolo provvede il Commissario straordinario, con proprio provvedimento, nel limite delle risorse disponibili ai sensi dell'articolo 5.

3. In deroga agli articoli 6, 10, 93 e 94 del decreto del Presidente della Repubblica 6 giugno 2001, n. 380, all'articolo 19 della legge 7 agosto 1990, n. 241, e successive modificazioni, all'articolo 146 del decreto legislativo 22 gennaio 2004, n. 42, e successive modificazioni, ed alle leggi regionali che regolano il rilascio dei titoli abilitativi, i soggetti interessati comunicano agli uffici speciali per la ricostruzione di cui all'articolo 3, che ne danno notizia agli uffici comunali competenti, l'avvio dei lavori edilizi di riparazione o ripristino, da eseguirsi comunque nel rispetto delle disposizioni stabilite con i provvedimenti di cui al comma 2, nonché dei contenuti generali della pianificazione territoriale e urbanistica, ivi inclusa quella paesaggistica, con l'indicazione del progettista abilitato responsabile della progettazione, del direttore dei lavori e della impresa esecutrice, purché le costruzioni non siano state interessate da interventi edilizi totalmente abusivi per i quali sono stati emessi i relativi ordini di demolizione, allegando o autocertificando quanto necessario ad assicurare il rispetto delle vigenti disposizioni di settore con particolare riferimento a quelle in materia edilizia, di sicurezza e sismica. I soggetti interessati entro il termine di trenta giorni dall'inizio dei lavori provvedono a presentare la documentazione, che non sia stata già allegata alla comunicazione di avvio dei lavori di riparazione o ripristino, e che sia comunque necessaria per il rilascio dell'autorizzazione paesaggistica, del titolo abilitativo edilizio e dell'autorizzazione sismica.

4. Entro sessanta giorni dalla data di comunicazione dell'avvio dei lavori ai sensi dei commi 1 e 3 e comunque non oltre la data del 31 luglio 2017, gli interessati devono presentare agli Uffici speciali per la ricostruzione la documentazione richiesta secondo le modalità stabilite negli appositi provvedimenti commissariali di disciplina dei contributi di cui all'articolo 5, comma 2. Il mancato rispetto del termine e delle modalità di cui al presente comma determina l'inammissibilità della domanda di contributo.

5. I lavori di cui al presente articolo sono obbligatoriamente affidati a imprese:

a) che risultino aver presentato domanda di iscrizione nell'Anagrafe di cui all'articolo 30, comma 6, e fermo restando quanto previsto dallo stesso, abbiano altresì prodotto l'autocertificazione di cui all'articolo 89 del decreto legislativo 6 settembre 2011, n. 159 e successive modificazioni;

b) che non abbiano commesso violazioni agli obblighi contributivi e previdenziali come attestato dal documento unico di regolarità contributiva (DURC) rilasciato a norma dell'articolo 8 del decreto del Ministro del lavoro e delle politiche sociali 30 gennaio 2015, pubblicato nella Gazzetta Ufficiale n. 125 del 1° giugno 2015;

c) per lavori di importo superiore ai 150.000 euro, che siano in possesso della qualificazione ai sensi dell'articolo 84 del codice dei contratti pubblici di lavori, servizi e forniture di cui al decreto legislativo 18 aprile 2016, n. 50.”.

#### Art. 5.

##### *Misure urgenti per il regolare svolgimento dell'attività educativa e didattica*

1. All'articolo 14 del decreto-legge n. 189 del 2016, sono apportate le seguenti modificazioni:

a) al comma 2, dopo la lettera a) è inserita la seguente:

«a-bis) predisporre ed approvare piani finalizzati ad assicurare il ripristino, per il regolare svolgimento dell'anno scolastico 2017-2018, delle condizioni necessarie per la ripresa ovvero per lo svolgimento della normale attività scolastica, educativa o didattica, in ogni caso senza incremento della spesa di personale, nei comuni di cui all'articolo 1, comma 1, nonché comma 2 limitatamente a quelli nei quali risultano edifici scolastici distrutti o danneggiati a causa degli eventi sismici. I piani sono comunicati al Ministero dell'istruzione, dell'università e della ricerca;»;

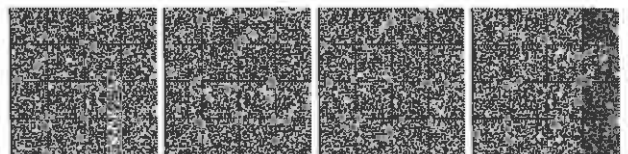

b) dopo il comma 3 è inserito il seguente:

«3-bis. Gli interventi funzionali alla realizzazione dei piani previsti dalla lettera a-bis) del comma 2 costituiscono presupposto per l'applicazione della procedura di cui all'articolo 63, comma 1, del decreto legislativo 18 aprile 2016, n. 50. Conseguentemente, per gli appalti pubblici di lavori, di servizi e di forniture da aggiudicarsi da parte del Commissario straordinario si applicano le disposizioni di cui all'articolo 63, commi 1 e 6, del decreto legislativo 18 aprile 2016, n. 50. Nel rispetto dei principi di trasparenza, concorrenza e rotazione, l'invito, contenente l'indicazione dei criteri di aggiudicazione dell'appalto, è rivolto, sulla base del progetto definitivo, ad almeno cinque operatori economici iscritti nell'Anagrafe antimafia degli esecutori prevista dall'articolo 30 del presente decreto. In mancanza di un numero sufficiente di operatori economici iscritti nella predetta Anagrafe, l'invito previsto dal terzo periodo deve essere rivolto ad almeno cinque operatori iscritti in uno degli elenchi tenuti dalle prefetture-uffici territoriali del Governo ai sensi dell'articolo 1, comma 52 e seguenti, della legge 6 novembre 2012, n. 190, e che abbiano presentato domanda di iscrizione nell'Anagrafe antimafia di cui al citato articolo 30. Si applicano le disposizioni di cui all'articolo 30, comma 6. I lavori vengono affidati sulla base della valutazione delle offerte effettuata da una commissione giudicatrice costituita secondo le modalità stabilite dall'articolo 216, comma 12, del decreto legislativo 18 aprile 2016, n. 50.»

1-bis. L'attività di progettazione relativa agli appalti di cui al comma 1 può essere effettuata dal personale, assegnato alla struttura commissariale centrale e agli uffici speciali per la ricostruzione ai sensi degli articoli 3, comma 1, e 50, commi 2 e 3, del decreto-legge n. 189 del 2016, in possesso dei requisiti e della professionalità previsti dalle vigenti disposizioni di legge. Nell'ambito della convenzione prevista dall'articolo 18, comma 3, del decreto-legge n. 189 del 2016 è disciplinato anche lo svolgimento dell'attività di progettazione da parte del personale, anche dipendente, messo a disposizione della struttura commissariale dall'Agenzia nazionale per l'attrazione degli investimenti e lo sviluppo d'impresa Spa-Invitalia. Mediante apposita convenzione è altresì disciplinato lo svolgimento da parte del personale della società Fintecna Spa delle stesse attività di cui al periodo precedente. Agli oneri derivanti dall'attuazione del presente comma, determinati, sulla base di appositi criteri di remuneratività, con decreto del Ministro dell'economia e delle finanze, sentiti il Ministro delle infrastrutture e dei trasporti e il Ministro dello sviluppo economico, si provvede con le risorse di cui all'articolo 4, comma 3, del decreto-legge n. 189 del 2016. Alle attività di cui ai periodi precedenti si applicano le disposizioni di cui all'articolo 113 del decreto legislativo 18 aprile 2016, n. 50.

2. Nei territori delle Regioni Abruzzo, Lazio, Marche e Umbria, interessati dalla crisi sismica iniziata il 24 agosto 2016, ricompresi nei Comuni indicati negli allegati 1 e 2 del decreto-legge n. 189 del 2016, l'anno scolastico 2016/2017, in deroga all'articolo 74, comma 3, del decreto legislativo 16 aprile 1994, n. 297, è valido sulla base delle attività didattiche effettivamente svolte, anche se di durata complessiva inferiore a 200 giorni. Ai fini della

validità dell'anno scolastico, compreso quello relativo all'ultimo anno di corso, per la valutazione degli studenti non è richiesta la frequenza minima di cui all'articolo 11, comma 1, del decreto legislativo 19 febbraio 2004, n. 59 e di cui all'articolo 14, comma 7, del decreto del Presidente della Repubblica 22 giugno 2009, n. 122.

2-bis. Le disposizioni del comma 2 si applicano anche nei territori dei comuni delle regioni Abruzzo, Lazio, Marche e Umbria non compresi negli allegati 1 e 2 al decreto-legge n. 189 del 2016, nei quali risultino edifici scolastici distrutti o danneggiati o siano state emanate ordinanze di chiusura a causa degli eventi sismici verificatisi dal mese di agosto 2016.

2-ter. Al fine di contrastare il fenomeno dello spopolamento studentesco nella città di Teramo a causa degli eventi sismici, è assegnato all'Azienda per il diritto allo studio universitario di Teramo un contributo di 3 milioni di euro per l'anno 2017 per la realizzazione della nuova residenza studentesca. Al relativo onere si provvede, per l'anno 2017, mediante corrispondente riduzione dell'autorizzazione di spesa di cui all'articolo 1, comma 134, della legge 11 dicembre 2016, n. 232.

3. Ove necessario, il Ministro dell'istruzione, dell'università e della ricerca è autorizzato a emanare un'ordinanza finalizzata a disciplinare, anche in deroga alle vigenti disposizioni normative, l'effettuazione delle rilevazioni annuali degli apprendimenti, degli scrutini e degli esami relativi all'anno scolastico 2016/2017 nelle aree di cui al comma 1.

#### Riferimenti normativi:

Il testo dell'articolo 14 del citato decreto-legge n. 189 del 2016, come modificato dagli articoli 1 e 5 della presente legge, è riportato nelle Note all'art. 1.

Si riporta il testo vigente degli articoli 3 e 50 del citato decreto-legge n. 189 del 2016, come modificato dagli articoli 18 e 18-septies e come ulteriormente modificato dall'art. 21 della presente legge:

«Art. 3. Uffici speciali per la ricostruzione post sisma 2016

1. Per la gestione della ricostruzione ogni Regione istituisce, unitamente agli enti locali interessati, un ufficio comune, denominato «Ufficio speciale per la ricostruzione post sisma 2016», di seguito «Ufficio speciale per la ricostruzione». Il Commissario straordinario, d'intesa con i comitati istituzionali di cui all'articolo 1, comma 6, predispone uno schema tipo di convenzione. Le Regioni disciplinano l'articolazione territoriale di tali uffici, per assicurarne la piena efficacia e operatività, nonché la dotazione del personale destinato agli stessi a seguito di comandi o distacchi da parte delle stesse o di altre Regioni, Province e Comuni interessati, ovvero da parte di altre pubbliche amministrazioni. Le Regioni, le Province e i Comuni interessati possono altresì assumere personale, strettamente necessario ad assicurare la piena funzionalità degli Uffici speciali per la ricostruzione, con forme contrattuali flessibili, in deroga ai vincoli di contenimento della spesa di personale di cui all'articolo 9, comma 28, del decreto-legge 31 maggio 2010, n. 78, convertito, con modificazioni, dalla legge 30 luglio 2010, n. 122, e successive modificazioni, e di cui all'articolo 1, commi 557 e 562, della legge 27 dicembre 2006, n. 296, nei limiti di spesa di 0,75 milioni di euro per l'anno 2016 e di 3 milioni di euro annui per ciascuno degli anni 2017 e 2018. Agli oneri di cui ai periodi primo, secondo, terzo e quarto si fa fronte per l'anno 2016 a valere sul fondo di cui all'articolo 4 e per gli anni 2017 e 2018 ai sensi dell'articolo 52. Ferme restando le previsioni di cui al terzo ed al quarto periodo, nell'ambito delle risorse disponibili sulla contabilità speciale di cui all'articolo 4, comma 3, possono essere destinate ulteriori risorse, fino ad un massimo di complessivi 16 milioni di euro per gli anni 2017 e 2018, per i comandi ed i distacchi disposti dalle Regioni, dalle Province, dai Comuni ovvero da altre Pubbliche Amministrazioni regionali o locali interessate, per assicurare la funzionalità degli Uffici speciali per la ricostruzione ovvero per l'assunzione da parte delle Regioni, delle Province o dei Comuni interessati di nuo-

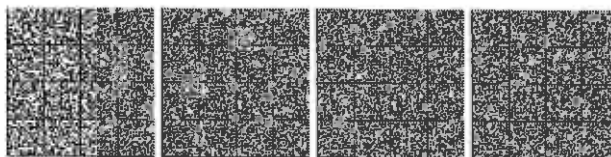

vo personale, con contratti a tempo determinato della durata massima di due anni, con profilo professionale di tipo tecnico-ingegneristico a supporto dell'attività del Commissario straordinario, delle Regioni, delle Province e dei Comuni interessati. L'assegnazione delle risorse finanziarie previste dal quinto e dal sesto periodo del presente comma è effettuata con provvedimento del Commissario straordinario. Le assunzioni a tempo determinato sono effettuate con facoltà di attingere dalle graduatorie vigenti, anche per le assunzioni a tempo indeterminato garantendo in ogni caso il rispetto dell'ordine di collocazione dei candidati nelle medesime graduatorie. Le disposizioni del presente comma in materia di comandi o distacchi, ovvero per l'assunzione di personale con contratti di lavoro a tempo determinato nel limite di un contingente massimo di quindici unità, si applicano, nei limiti delle risorse finanziarie ivi previste, anche agli enti parco nazionali il cui territorio è compreso, in tutto o in parte, nei Comuni di cui agli allegati 1 e 2.

1-bis. Gli incarichi dirigenziali conferiti dalle Regioni per le finalità di cui al comma 1, quarto periodo, non sono computati nei contingenti di cui all'articolo 19, commi 5-bis e 6, del decreto legislativo 30 marzo 2001, n. 165.

1-ter. Le spese di funzionamento degli Uffici speciali per la ricostruzione, diverse da quelle disciplinate dal comma 1, sono a carico del fondo di cui all'articolo 4, nel limite di un milione di euro per ciascuno degli anni 2017 e 2018. L'assegnazione delle risorse finanziarie previste dal precedente periodo è effettuata con provvedimento del Commissario straordinario.

1-quater. Le eventuali spese di funzionamento eccedenti i limiti previsti dal comma 1-ter sono a carico delle Regioni Abruzzo, Lazio, Marche e Umbria.

2. Ai fini di cui al comma 1, con provvedimento adottato ai sensi dell'articolo 2, comma 2, possono essere assegnate agli uffici speciali per la ricostruzione, nel limite delle risorse disponibili, unità di personale con professionalità tecnico-specialistiche di cui all'articolo 50, comma 3.

3. Gli uffici speciali per la ricostruzione curano la pianificazione urbanistica connessa alla ricostruzione, l'istruttoria per il rilascio delle concessioni di contributi e tutti gli altri adempimenti relativi alla ricostruzione privata. Provvedono altresì alla diretta attuazione degli interventi di ripristino o ricostruzione di opere pubbliche e beni culturali, nonché alla realizzazione degli interventi di prima emergenza di cui all'articolo 42, esercitando anche il ruolo di soggetti attuatori assegnato alle Regioni per tutti gli interventi ricompresi nel proprio territorio di competenza degli enti locali.

4. Gli uffici speciali per la ricostruzione operano come uffici di supporto e gestione operativa a servizio dei Comuni anche per i procedimenti relativi ai titoli abilitativi edilizi. La competenza ad adottare l'atto finale per il rilascio del titolo abilitativo edilizio resta comunque in capo ai singoli Comuni. Ferme restando le disposizioni dei periodi precedenti, i Comuni, in forma singola o associata, possono procedere anche allo svolgimento dell'attività istruttoria relativa al rilascio dei titoli abilitativi edilizi, dandone comunicazione all'Ufficio speciale per la ricostruzione territorialmente competente e assicurando il necessario coordinamento con l'attività di quest'ultimo.

5. Presso ciascun ufficio speciale per la ricostruzione è costituito uno Sportello unico per le attività produttive (SUAP) unitario per tutti i Comuni coinvolti.

"Art. 50. Struttura del Commissario straordinario e misure per il personale impiegato in attività emergenziali

1. Il Commissario straordinario, nell'ambito delle proprie competenze e funzioni, opera con piena autonomia amministrativa, finanziaria e contabile in relazione alle risorse assegnate e disciplina l'articolazione interna della struttura anche in aree e unità organizzative con propri atti in relazione alle specificità funzionali e di competenza. Il trattamento economico del personale della struttura è commisurato a quello corrisposto al personale dirigenziale e non dirigenziale della Presidenza del Consiglio dei ministri nel caso in cui il trattamento economico di provenienza risulti complessivamente inferiore.

2. Ferma restando la dotazione di personale già prevista dall'articolo 2 del decreto del Presidente della Repubblica 9 settembre 2016, la struttura può avvalersi di ulteriori risorse fino ad un massimo di duecentocinquante unità di personale, destinate a operare presso gli uffici speciali per la ricostruzione di cui all'articolo 3, a supporto di regioni e comuni ovvero presso la struttura commissariale centrale per funzioni di coordinamento e raccordo con il territorio, sulla base di provvedimenti di cui all'articolo 2, comma 2.

3. Nell'ambito del contingente dirigenziale già previsto dall'articolo 2 del decreto del Presidente della Repubblica 9 settembre 2016, sono comprese un'unità con funzioni di livello dirigenziale generale e due unità con funzioni di livello dirigenziali non generale. Le duecentocinquante unità di personale di cui al comma 2 sono individuate:

a) nella misura massima di cento unità tra il personale delle amministrazioni pubbliche di cui all'articolo 1, comma 2, del decreto legislativo 30 marzo 2001, n. 165, delle quali dieci unità sono individuate tra il personale in servizio presso l'Ufficio speciale per la ricostruzione dei comuni del cratere, istituito dall'articolo 67-ter, comma 2, del decreto-legge 22 giugno 2012, n. 83, convertito, con modificazioni, dalla legge 7 agosto 2012, n. 134. Il personale di cui alla presente lettera è collocato, ai sensi dell'articolo 17, comma 14, della legge 15 maggio 1997, n. 127, in posizione di comando, fuori ruolo o altro analogo istituto previsto dai rispettivi ordinamenti. Per non pregiudicare l'attività di ricostruzione nei territori del cratere abruzzese, l'Ufficio speciale per la ricostruzione dei comuni del cratere è autorizzato a stipulare, per il biennio 2017-2018, contratti a tempo determinato nel limite massimo di dieci unità di personale, a valere sulle risorse rimborsate dalla struttura del Commissario straordinario per l'utilizzo del contingente di personale in posizione di comando di cui al primo periodo, attingendo dalle graduatorie delle procedure concorsuali bandite e gestite in attuazione di quanto previsto dall'articolo 67-ter, commi 6 e 7, del decreto-legge 22 giugno 2012, n. 83, convertito, con modificazioni, dalla legge 7 agosto 2012, n. 134, per le quali è disposta la proroga di validità fino al 31 dicembre 2018. Decorso il termine di cui al citato articolo 17, comma 14, della legge n. 127 del 1997, senza che l'amministrazione di appartenenza abbia adottato il provvedimento di fuori ruolo o di comando, lo stesso si intende assentito qualora sia intervenuta la manifestazione di disponibilità da parte degli interessati che prendono servizio alla data indicata nella richiesta;

b) sulla base di apposite convenzioni stipulate con l'Agenzia nazionale per l'attrazione degli investimenti e lo sviluppo d'impresa S.p.A., o società da questa interamente controllata, previa intesa con i rispettivi organi di amministrazione;

c) sulla base di apposite convenzioni stipulate con Fintecna S.p.A. o società da questa interamente controllata per assicurare il supporto necessario alle attività tecnico-ingegneristiche.

3-bis. Il trattamento economico del personale pubblico della struttura commissariale, collocato, ai sensi dell'articolo 17, comma 14, della legge 15 maggio 1997, n. 127, in posizione di comando, fuori ruolo o altro analogo istituto previsto dai rispettivi ordinamenti, viene corrisposto secondo le seguenti modalità:

a) le amministrazioni di provenienza provvedono, con oneri a proprio carico esclusivo, al pagamento del trattamento economico fondamentale, compresa l'indennità di amministrazione;

b) qualora l'indennità di amministrazione risulti inferiore a quella prevista per il personale della Presidenza del Consiglio dei ministri, il Commissario straordinario provvede al rimborso delle sole somme eccedenti l'importo dovuto, a tale titolo, dall'amministrazione di provenienza;

c) ogni altro emolumento accessorio è corrisposto con oneri a carico esclusivo del Commissario straordinario.

3-ter. Al personale dirigenziale di cui al comma 3 sono riconosciute una retribuzione di posizione in misura equivalente ai valori economici massimi attribuiti ai dirigenti della Presidenza del Consiglio dei ministri nonché, in attesa di specifica disposizione contrattuale, un'indennità sostitutiva della retribuzione di risultato, determinata con provvedimento del Commissario straordinario, di importo non superiore al 50 per cento della retribuzione di posizione, a fronte delle specifiche responsabilità connesse all'incarico attribuito, della specifica qualificazione professionale posseduta, della disponibilità a orari disagiati e della qualità della prestazione individuale. Restano ferme le previsioni di cui al secondo periodo del comma 1 e alle lettere b) e c) del comma 7.

3-quater. Le disposizioni di cui ai commi 3-bis e 3-ter si applicano anche al personale di cui all'articolo 2, commi 2 e 3, del decreto del Presidente della Repubblica 9 settembre 2016, pubblicato nella Gazzetta Ufficiale n. 228 del 29 settembre 2016.

3-quinquies. Alle spese per il funzionamento della struttura commissariale si provvede con le risorse della contabilità speciale prevista dall'articolo 4, comma 3.

4. Per la risoluzione di problematiche tecnico contabili il commissario straordinario può richiedere, ai sensi dell'articolo 53, comma 5, del decreto legislativo 30 marzo 2001, n. 165 e successive modificazio-

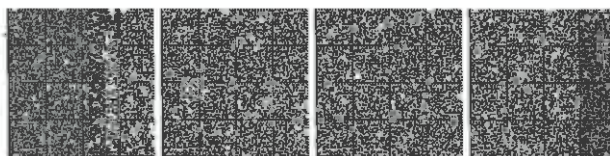



ni, il supporto di un dirigente generale della Ragioneria Generale dello Stato con funzioni di studio. A tale fine, senza nuovi o maggiori oneri, sono ridefiniti i compiti del dirigente generale che, per il resto, mantiene le attuali funzioni.

5. Per la definizione dei criteri di cui all'articolo 5, comma 1, lettera b), il commissario straordinario si avvale di un comitato tecnico scientifico composto da esperti di comprovata esperienza in materia di urbanistica, ingegneria sismica, tutela e valorizzazione dei beni culturali e di ogni altra professionalità che dovesse rendersi necessaria, in misura massima di quindici unità. La costituzione e il funzionamento del comitato sono regolati con provvedimenti adottati ai sensi dell'articolo 2, comma 2. Per la partecipazione al comitato tecnico scientifico non è dovuta la corresponsione di gettoni di presenza, compensi o altri emolumenti comunque denominati. Agli oneri derivanti da eventuali rimborsi spese per missioni si fa fronte nell'ambito delle risorse di cui al comma 8.

6. Per gli esperti di cui all'articolo 2, comma 3, del decreto del Presidente della Repubblica 9 settembre 2016, ove provenienti da altra amministrazione pubblica, può essere disposto il collocamento fuori ruolo nel numero massimo di cinque unità. Al fine di garantire l'invarianza finanziaria, all'atto del collocamento fuori ruolo e per tutta la sua durata, è reso indisponibile, nella dotazione organica dell'amministrazione di appartenenza, un numero di posti equivalente dal punto di vista finanziario.

7. Con uno o più provvedimenti del commissario straordinario, adottati ai sensi dell'articolo 2 comma 2, nei limiti delle risorse disponibili:

a) al personale non dirigenziale delle pubbliche amministrazioni di cui al comma 3 lettera a), direttamente impegnato nelle attività di cui all'articolo 1, può essere riconosciuta la corresponsione di compensi per prestazioni di lavoro straordinario nel limite massimo di 75 ore mensili effettivamente svolte, oltre a quelle già autorizzate dai rispettivi ordinamenti, e comunque nel rispetto della disciplina in materia di orario di lavoro di cui al decreto legislativo 8 aprile 2003, n. 66, dal 1° ottobre 2016 e fino al 31 dicembre 2016 nonché 40 ore mensili, oltre a quelle già autorizzate dai rispettivi ordinamenti, dal 1° gennaio 2017 e fino al 31 dicembre 2018;

b) al personale dirigenziale ed ai titolari di incarichi di posizione organizzativa delle pubbliche amministrazioni di cui al comma 3, lettera a), direttamente impegnato nelle attività di cui all'articolo 1, può essere attribuito, *nelle more della definizione di appositi accordi nell'ambito della contrattazione integrativa decentrata*, un incremento fino al 30 per cento della retribuzione mensile di posizione prevista dai rispettivi ordinamenti, commisurata ai giorni di effettivo impiego, dal 1° ottobre 2016 al 31 dicembre 2016 e dal 1° gennaio 2017 e sino al 31 dicembre 2018, fino al 20 per cento della retribuzione mensile di posizione, in deroga, per quanto riguarda il personale dirigenziale, all'articolo 24 del decreto legislativo 30 marzo 2001, n. 165;

c) al personale di cui alle lettere a) e b) del presente comma può essere attribuito *nelle more della definizione di appositi accordi nell'ambito della contrattazione integrativa decentrata*, un incremento fino al 30 per cento del trattamento accessorio, tenendo conto dei risultati conseguiti su specifici progetti legati all'emergenza e alla ricostruzione, determinati semestralmente dal Commissario straordinario.

7-bis. *Le disposizioni di cui al comma 7 si applicano anche ai dipendenti pubblici impiegati presso gli uffici speciali di cui all'articolo 3.*

8. *All'attuazione del presente articolo si provvede, ai sensi dell'articolo 52, nei limiti di spesa di 3 milioni di euro per l'anno 2016 e 15 milioni di euro annui per ciascuno degli anni 2017 e 2018. Agli eventuali maggiori oneri si fa fronte con le risorse disponibili sulla contabilità speciale di cui all'articolo 4, comma 3, entro il limite massimo di 3,5 milioni di euro per ciascuno degli anni 2017 e 2018.*

9. Fermo restando quanto previsto dal comma 3, lettera a), il Commissario straordinario può avvalersi, sulla base di apposita convenzione, di strutture e personale delle pubbliche amministrazioni di cui all'articolo 1, comma 2, del decreto legislativo 30 marzo 2001, n. 165, che provvedono, nell'ambito delle risorse già disponibili nei pertinenti capitoli di bilancio di ciascuna amministrazione interessata, senza nuovi o maggiori oneri per la finanza pubblica. *Ai fini dell'esercizio di ulteriori e specifiche attività di controllo sulla ricostruzione privata, il Commissario straordinario può stipulare apposite convenzioni con il Corpo della guardia di finanza e con il Corpo nazionale dei vigili del fuoco. Agli eventuali maggiori oneri finanziari si provvede con le risorse della contabilità speciale di cui all'articolo 4, comma 3.*

9-bis. Anche al fine di finanziare specifici progetti di servizio civile nazionale volti a favorire la ripresa della vita civile delle popolazioni colpite dagli eventi sismici verificatisi a far data dal 24 agosto 2016, nonché ad aumentare il numero dei volontari da avviare al Servizio civile nazionale, la dotazione del Fondo nazionale per il servizio civile di cui all'articolo 19 della legge 8 luglio 1998, n. 230, è incrementata di euro 146,3 milioni per l'anno 2016.

9-ter. All'onere di cui al comma 9-bis si provvede, quanto a euro 139 milioni, mediante corrispondente riduzione dell'autorizzazione di spesa di cui all'articolo 1, comma 187, della legge 23 dicembre 2014, n. 190, e, quanto a euro 7,3 milioni, mediante corrispondente riduzione della dotazione della seconda sezione del Fondo previsto dall'articolo 9, comma 1, lettera g), della legge 6 giugno 2016, n. 106."

Si riporta il testo vigente dell'articolo 18 del citato decreto-legge n. 189 del 2016:

"Art. 18. Centrale unica di committenza

1. I soggetti attuatori di cui all'articolo 15, comma 1, per la realizzazione degli interventi pubblici relativi alle opere pubbliche ed ai beni culturali di propria competenza, si avvalgono di una centrale unica di committenza.

2. La centrale unica di committenza è individuata nell'Agenzia nazionale per l'attrazione degli investimenti e lo sviluppo d'impresa S.p.A.

3. I rapporti tra il Commissario straordinario e la centrale unica di committenza individuata al comma 2 sono regolati da apposita convenzione."

Il testo del comma 3 dell'articolo 4 del citato decreto-legge n. 189 del 2016 è riportato nelle Note all'art. 1.

Si riporta il testo vigente dell'articolo 113 del decreto legislativo 18 aprile 2016, n. 50 (Attuazione delle direttive 2014/23/UE, 2014/24/UE e 2014/25/UE sull'aggiudicazione dei contratti di concessione, sugli appalti pubblici e sulle procedure d'appalto degli enti erogatori nei settori dell'acqua, dell'energia, dei trasporti e dei servizi postali, nonché per il riordino della disciplina vigente in materia di contratti pubblici relativi a lavori, servizi e forniture):

"Art. 113. Incentivi per funzioni tecniche

1. Gli oneri inerenti alla progettazione, alla direzione dei lavori ovvero al direttore dell'esecuzione, alla vigilanza, ai collaudi tecnici e amministrativi ovvero alle verifiche di conformità, al collaudo statico, agli studi e alle ricerche connessi, alla progettazione dei piani di sicurezza e di coordinamento e al coordinamento della sicurezza in fase di esecuzione quando previsti ai sensi del decreto legislativo 9 aprile 2008 n. 81, alle prestazioni professionali e specialistiche necessari per la redazione di un progetto esecutivo completo in ogni dettaglio fanno carico agli stanziamenti previsti per la realizzazione dei singoli lavori negli stati di previsione della spesa o nei bilanci delle stazioni appaltanti.

2. A valere sugli stanziamenti di cui al comma 1 le amministrazioni pubbliche destinano a un apposito fondo risorse finanziarie in misura non superiore al 2 per cento modulate sull'importo dei lavori posti a base di gara per le funzioni tecniche svolte dai dipendenti pubblici esclusivamente per le attività di programmazione della spesa per investimenti, per la verifica preventiva dei progetti di predisposizione e di controllo delle procedure di bando e di esecuzione dei contratti pubblici, di responsabile unico del procedimento, di direzione dei lavori ovvero direzione dell'esecuzione e di collaudo tecnico amministrativo ovvero di verifica di conformità, di collaudatore statico ove necessario per consentire l'esecuzione del contratto nel rispetto dei documenti a base di gara, del progetto, dei tempi e costi prestabiliti.

3. L'ottanta per cento delle risorse finanziarie del fondo costituito ai sensi del comma 2 è ripartito, per ciascuna opera o lavoro, servizio, fornitura con le modalità e i criteri previsti in sede di contrattazione decentrata integrativa del personale, sulla base di apposito regolamento adottato dalle amministrazioni secondo i rispettivi ordinamenti, tra il responsabile unico del procedimento e i soggetti che svolgono le funzioni tecniche indicate al comma 2 nonché tra i loro collaboratori. Gli importi sono comprensivi anche degli oneri previdenziali e assistenziali a carico dell'amministrazione. L'amministrazione aggiudicatrice o l'ente aggiudicatore stabilisce i criteri e le modalità per la riduzione delle risorse finanziarie concesse alla singola opera o lavoro a fronte di eventuali incrementi dei tempi o dei costi non conformi alle norme del presente decreto. La corresponsione dell'incentivo è disposta dal dirigente o dal responsabile di servizio preposto alla struttura competente, previo accertamento delle specifiche attività svolte dai predetti dipendenti. Gli incentivi complessivamente corrisposti nel corso dell'anno al singolo dipendente, anche da diverse amministrazioni, non possono superare l'importo del 50 per cento del trattamento economico complessivo annuo lordo. Le quote parti dell'incentivo corrispondenti a prestazioni non

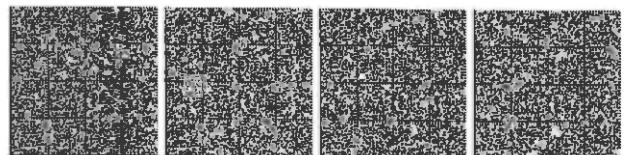



svolte dai medesimi dipendenti, in quanto affidate a personale esterno all'organico dell'amministrazione medesima, ovvero prive del predetto accertamento, incrementano la quota del fondo di cui al comma 2. Il presente comma non si applica al personale con qualifica dirigenziale.

4. Il restante 20 per cento delle risorse finanziarie del fondo di cui al comma 2 ad esclusione di risorse derivanti da finanziamenti europei o da altri finanziamenti a destinazione vincolata è destinato all'acquisto da parte dell'ente di beni, strumentazioni e tecnologie funzionali a progetti di innovazione anche per il progressivo uso di metodi e strumenti elettronici specifici di modellazione elettronica informativa per l'edilizia e le infrastrutture, di implementazione delle banche dati per il controllo e il miglioramento della capacità di spesa e di efficientamento informatico, con particolare riferimento alle metodologie e strumentazioni elettroniche per i controlli. Una parte delle risorse può essere utilizzato per l'attivazione presso le amministrazioni aggiudicatrici di tirocini formativi e di orientamento di cui all'articolo 18 della legge 24 giugno 1997, n. 196 o per lo svolgimento di dottorati di ricerca di alta qualificazione nel settore dei contratti pubblici previa sottoscrizione di apposite convenzioni con le Università e gli istituti scolastici superiori.

5. Per i compiti svolti dal personale di una centrale unica di committenza nell'espletamento di procedure di acquisizione di lavori, servizi e forniture per conto di altri enti, può essere riconosciuta, su richiesta della centrale unica di committenza, una quota parte, non superiore ad un quarto, dell'incentivo previsto dal comma 2.<sup>o</sup>

Si riportano gli allegati 1 e 2 del citato decreto-legge n. 189 del 2016:  
"Allegato 1

Elenco dei Comuni colpiti dal sisma del 24 agosto 2016 (Art. 1)

**REGIONE ABRUZZO.**

Area Alto Aterno - Gran Sasso Laga:

1. Campotosto (AQ);
2. Capitignano (AQ);
3. Montereale (AQ);
4. Rocca Santa Maria (TE);
5. Valle Castellana (TE);
6. Cortino (TE);
7. Crognaleto (TE);
8. Montorio al Vomano (TE).

**REGIONE LAZIO.**

Sub ambito territoriale Monti Reatini:

9. Accumoli (RI);
10. Amatrice (RI);
11. Antrodoco (RI);
12. Borbona (RI);
13. Borgo Velino (RI);
14. Castel Sant'Angelo (RI);
15. Cittareale (RI);
16. Leonessa (RI);
17. Micigliano (RI);
18. Posta (RI).

**REGIONE MARCHE.**

Sub ambito territoriale Ascoli Piceno-Fermo:

19. Amandola (FM);
20. Acquasanta Terme (AP);
21. Arquata del Tronto (AP);
22. Comunanza (AP);
23. Cossignano (AP);
24. Force (AP);
25. Montalto delle Marche (AP);
26. Montedinove (AP);
27. Montefortino (FM);
28. Montegallo (AP);
29. Montemonaco (AP);
30. Palmiano (AP);
31. Roccafluvione (AP);
32. Rotella (AP);
33. Venarotta (AP).

Sub ambito territoriale Nuovo Maceratese:

34. Acquacanina (MC);
35. Bolognola (MC);
36. Castelsantangelo sul Nera (MC);
37. Cessapalombo (MC);
38. Fiastra (MC);
39. Fiordimonte (MC);
40. Gualdo (MC);
41. Penna San Giovanni (MC);
42. Pievebovigliana (MC);
43. Pieve Torina (MC);
44. San Ginesio (MC);
45. Sant'Angelo in Pontano (MC);
46. Sarnano (MC);
47. Ussita (MC);
48. Visso (MC).

**REGIONE UMBRIA.**

Area Val Nerina:

49. Arrone (TR);
50. Cascia (PG);
51. Cerreto di Spoleto (PG);
52. Ferentillo (TR);
53. Montefranco (TR);
54. Monteleone di Spoleto (PG);
55. Norcia (PG);
56. Poggiodomo (PG);
57. Polino (TR);
58. Preci (PG);
59. Sant'Anatolia di Narco (PG);
60. Scheggino (PG);
61. Sellano (PG);
62. Vallo di Nera (PG)."

"Allegato 2

Elenco dei Comuni colpiti dal sisma del 26 e del 30 ottobre 2016 (Art. 1)

**REGIONE ABRUZZO:**

1. Campoli (TE);
2. Castelli (TE);
3. Civitella del Tronto (TE);
4. Torricella Sicura (TE);
5. Tossicia (TE);
6. Teramo.

**REGIONE LAZIO:**

7. Cantalice (RI);
8. Cittaducale (RI);
9. Poggio Bustone (RI);
10. Rieti;
11. Rivodutri (RI).

**REGIONE MARCHE:**

12. Apiro (MC);
13. Appignano del Tronto (AP);
14. Ascoli Piceno;
15. Belforte del Chienti (MC);
16. Belmonte Piceno (FM);
17. Caldarola (MC);
18. Camerino (MC);
19. Camporotondo di Fiastone (MC);
20. Castel di Lama (AP);
21. Castelraimondo (MC);
22. Castignano (AP);
23. Castorano (AP);
24. Cerreto D'esi (AN);

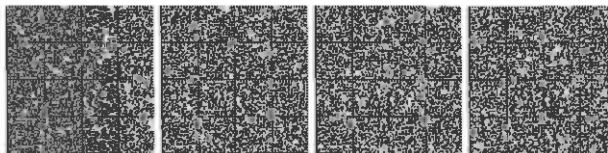

25. Cingoli (MC);  
 26. Colli del Tronto (AP);  
 27. Colmurano (MC);  
 28. Corridonia (MC);  
 29. Esanatoglia (MC);  
 30. Fabriano (AN);  
 31. Falerone (FM);  
 32. Fiuminata (MC);  
 33. Folignano (AP);  
 34. Gagliole (MC);  
 35. Loro Piceno (MC);  
 36. Macerata;  
 37. Maltignano (AP);  
 38. Massa Fermana (FM);  
 39. Matelica (MC);  
 40. Mogliano (MC);  
 41. Monsapietro Morico (FM);  
 42. Montappone (FM);  
 43. Monte Rinaldo (FM);  
 44. Monte San Martino (MC);  
 45. Monte Vidon Corrado (FM);  
 46. Montecavallo (MC);  
 47. Montefalcone Appennino (FM);  
 48. Montegiorgio (FM);  
 49. Monteleone (FM);  
 50. Montelparo (FM);  
 51. Muccia (MC);  
 52. Offida (AP);  
 53. Ortezzano (FM);  
 54. Petriolo (MC);  
 55. Pioraco (MC);  
 56. Poggio San Vicino (MC);  
 57. Pollenza (MC);  
 58. Ripe San Ginesio (MC);  
 59. San Severino Marche (MC);  
 60. Santa Vittoria in Matenano (FM);  
 61. Sefro (MC);  
 62. Serrapetrona (MC);  
 63. Serravalle del Chienti (MC);  
 64. Servigiano (FM);  
 65. Smerillo (FM);  
 66. Tolentino (MC);  
 67. Treia (MC);  
 68. Urbisaglia (MC).  
 REGIONE UMBRIA:  
 69. Spoleto (PG).”

Si riporta il testo vigente del comma 3 dell'articolo 74 del decreto legislativo 16 aprile 1994, n. 297 (Approvazione del testo unico delle disposizioni legislative vigenti in materia di istruzione, relative alle scuole di ogni ordine e grado):

- “Art. 74. Calendario scolastico per le scuole di ogni ordine e grado  
 1. - 2. (Omissis).  
 3. Allo svolgimento delle lezioni sono assegnati almeno 200 giorni. (Omissis).”

Si riporta il testo vigente del comma 1 dell'articolo 11 del decreto legislativo 19 febbraio 2004, n. 59 (Definizione delle norme generali relative alla scuola dell'infanzia e al primo ciclo dell'istruzione, a norma dell'articolo 1 della legge 28 marzo 2003, n. 53):

“Art. 11. Valutazione, scrutini ed esami

1. Ai fini della validità dell'anno, per la valutazione degli allievi è richiesta la frequenza di almeno tre quarti dell'orario annuale personalizzato di cui ai commi 1 e 2 dell'articolo 10. Per casi eccezionali, le istituzioni scolastiche possono autonomamente stabilire motivate deroghe al suddetto limite.

(Omissis).”

Si riporta il testo del comma 7 dell'articolo 14 del decreto del Presidente della Repubblica 22 giugno 2009, n. 122 (Regolamento recante coordinamento delle norme vigenti per la valutazione degli alunni e ulteriori modalità applicative in materia, ai sensi degli articoli 2 e 3 del decreto-legge 1° settembre 2008, n. 137, convertito, con modificazioni, dalla legge 30 ottobre 2008, n. 169):

“Art. 14. Norme transitorie, finali e abrogazioni

1. - 6. (Omissis).

7. A decorrere dall'anno scolastico di entrata in vigore della riforma della scuola secondaria di secondo grado, ai fini della validità dell'anno scolastico, compreso quello relativo all'ultimo anno di corso, per procedere alla valutazione finale di ciascuno studente, è richiesta la frequenza di almeno tre quarti dell'orario annuale personalizzato. Le istituzioni scolastiche possono stabilire, per casi eccezionali, analogamente a quanto previsto per il primo ciclo, motivate e straordinarie deroghe al suddetto limite. Tale deroga è prevista per assenze documentate e continuative, a condizione, comunque, che tali assenze non pregiudichino, a giudizio del consiglio di classe, la possibilità di procedere alla valutazione degli alunni interessati. Il mancato conseguimento del limite minimo di frequenza, comprensivo delle deroghe riconosciute, comporta l'esclusione dallo scrutinio finale e la non ammissione alla classe successiva o all'esame finale di ciclo.

(Omissis).”

Si riporta il testo vigente del comma 134 dell'articolo 1 della legge 11 dicembre 2016, n. 232 (Bilancio di previsione dello Stato per l'anno finanziario 2017 e bilancio pluriennale per il triennio 2017-2019):

“134. Al fine di dare compiuta attuazione al progetto di valorizzazione dell'area utilizzata per l'EXPO 2015 di cui all'articolo 5 del decreto-legge 25 novembre 2015, n. 185, convertito, con modificazioni, dalla legge 22 gennaio 2016, n. 9, è autorizzata la spesa di 8 milioni di euro per il 2017 per l'avvio delle attività di progettazione propedeutiche alla realizzazione delle strutture per il trasferimento dei dipartimenti scientifici dell'Università degli studi di Milano.”

Art. 6.

#### Conferenza permanente e Conferenze regionali

1. All'articolo 16 del decreto-legge n. 189 del 2016, sono apportate le seguenti modificazioni:

a) la rubrica: «Conferenza permanente e commissioni paritetiche» è sostituita dalla seguente: «Conferenza permanente e Conferenze regionali»;

a-bis) il comma 1 è sostituito dal seguente:

«1. Al fine di potenziare e accelerare la ricostruzione dei territori colpiti dagli eventi sismici di cui all'articolo 1, nonché di garantire unitarietà e omogeneità nella gestione degli interventi, è istituito un organo a competenza intersettoriale denominato “Conferenza permanente”, presieduto dal Commissario straordinario o da un suo delegato e composto da un rappresentante, rispettivamente, del Ministero dei beni e delle attività culturali e del turismo, del Ministero dell'ambiente e della tutela del territorio e del mare, del Ministero delle infrastrutture e dei trasporti, della Regione, della Provincia, dell'Ente parco e del Comune territorialmente competenti»;

b) al comma 2, quarto periodo, dopo le parole: «strumenti urbanistici vigenti» sono inserite le seguenti: «e comporta l'applicazione della disciplina contenuta nell'articolo 7 del Testo unico delle disposizioni legislative e regolamentari in materia edilizia di cui al decreto del Presidente della Repubblica 6 giugno 2001, n. 380»;

c) il comma 3 è sostituito dal seguente:

«3. La Conferenza, in particolare:

a) esprime parere obbligatorio e vincolante sugli strumenti urbanistici attuativi adottati dai singoli Comuni entro trenta giorni dal ricevimento della documentazione da parte dei Comuni stessi;

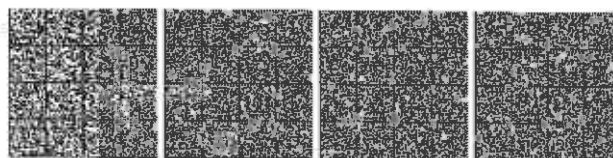

b) approva i progetti esecutivi delle opere pubbliche e dei lavori relativi a beni culturali di competenza del Commissario straordinario, del Ministero dei beni e delle attività culturali e del turismo e del Ministero delle infrastrutture e dei trasporti e acquisisce l'autorizzazione per gli interventi sui beni culturali, che è resa in seno alla Conferenza stessa dal rappresentante del Ministero dei beni e delle attività culturali e del turismo;

c) esprime parere obbligatorio e vincolante sul programma delle infrastrutture ambientali.»;

d) il comma 4 è sostituito dal seguente:

«4. Per gli interventi privati e per quelli attuati dalle Regioni ai sensi dell'articolo 15, comma 1, lettera a), e dalle Diocesi ai sensi del medesimo articolo 15, comma 2, che necessitano di pareri ambientali, paesaggistici, di tutela dei beni culturali o ricompresi in aree dei parchi nazionali o delle aree protette regionali, sono costituite apposite Conferenze regionali, presiedute dal Vice commissario competente o da un suo delegato e composte da un rappresentante di ciascuno degli enti o amministrazioni presenti nella Conferenza permanente di cui al comma 1. Al fine di contenere al massimo i tempi della ricostruzione privata la Conferenza regionale opera, per i progetti di competenza, con le stesse modalità, poteri ed effetti stabiliti al comma 2 per la Conferenza permanente ed esprime il proprio parere, entro i tempi stabiliti dalle apposite ordinanze di cui all'articolo 2, comma 2, per la concessione dei contributi.»;

e) il comma 5 è sostituito dal seguente:

«5. La Conferenza regionale esprime il parere obbligatorio entro trenta giorni dal ricevimento della documentazione per tutti i progetti di fattibilità relativi ai beni culturali sottoposti alla tutela del codice dei beni culturali e del paesaggio di cui al decreto legislativo 22 gennaio 2004, n. 42, e, limitatamente alle opere pubbliche, esprime il parere relativo agli interventi sottoposti al vincolo ambientale o ricompresi nelle aree dei parchi nazionali o delle aree protette regionali.»;

f) il comma 6 è sostituito dal seguente:

«6. Con provvedimenti adottati ai sensi dell'articolo 2, comma 2, si provvede a disciplinare le modalità, anche telematiche, di funzionamento e di convocazione della Conferenza permanente di cui al comma 1 e delle Conferenze regionali di cui al comma 4.».

2. All'attuazione del presente articolo si provvede nell'ambito delle risorse disponibili a legislazione vigente senza nuovi o maggiori oneri per la finanza pubblica.

#### Riferimenti normativi:

Si riporta il testo dell'articolo 16 del citato decreto-legge n. 189 del 2016, come modificato dalla presente legge:

“Art. 16. Conferenza permanente e Conferenze regionali

1. Al fine di potenziare e accelerare la ricostruzione dei territori colpiti dagli eventi sismici di cui all'articolo 1, nonché di garantire unitarietà e omogeneità nella gestione degli interventi, è istituito un organo a competenza intersettoriale denominato “Conferenza permanente”, presieduto dal Commissario straordinario o da un suo delegato e composto da un rappresentante, rispettivamente, del Ministero dei beni e delle attività culturali e del turismo, del Ministero dell'ambiente e della tutela del territorio e del mare, del Ministero delle infrastrutture e dei trasporti, della Regione, della Provincia, dell'Ente parco e del Comune territorialmente competenti.

2. La Conferenza permanente è validamente costituita con la presenza di almeno la metà dei componenti e delibera a maggioranza dei presenti. La determinazione motivata di conclusione del procedimento, adottata dal presidente, sostituisce a ogni effetto tutti i pareri, intese, concerti, nulla osta o altri atti di assenso, comunque denominati, inclusi quelli di gestori di beni o servizi pubblici, di competenza delle amministrazioni coinvolte. Si considera acquisito l'assenso senza condizioni delle amministrazioni il cui rappresentante non abbia partecipato alle riunioni ovvero, pur partecipandovi, non abbia espresso la propria posizione ovvero abbia espresso un dissenso non motivato o riferito a questioni che non costituiscono oggetto del procedimento. La determinazione conclusiva ha altresì effetto di variante agli strumenti urbanistici vigenti e comporta l'applicazione della disciplina contenuta nell'articolo 7 del Testo unico delle disposizioni legislative e regolamentari in materia edilizia di cui al decreto del Presidente della Repubblica 6 giugno 2001, n. 380. Si applicano, per tutto quanto non diversamente disposto nel presente articolo e in quanto compatibili, le disposizioni in materia di conferenza dei servizi ai sensi della legge 7 agosto 1990, n. 241, e successive modificazioni. Le autorizzazioni alla realizzazione degli interventi sui beni culturali tutelati ai sensi della Parte II del codice dei beni culturali e del paesaggio di cui decreto legislativo 22 gennaio 2004, n. 42, e successive modificazioni, sono rese dal rappresentante del Ministero dei beni e delle attività culturali e del turismo in seno alla Conferenza. Il parere del rappresentante del Ministero dell'ambiente e della tutela del territorio e del mare è comunque necessario ai fini dell'approvazione del programma delle infrastrutture ambientali. Sono assicurate adeguate forme di partecipazione delle popolazioni interessate, mediante pubbliche consultazioni, nelle modalità del pubblico dibattito o dell'inchiesta pubblica, definite dal Commissario straordinario nell'atto di disciplina del funzionamento della Conferenza permanente.

#### 3. La Conferenza, in particolare:

a) esprime parere obbligatorio e vincolante sugli strumenti urbanistici attuativi adottati dai singoli Comuni entro trenta giorni dal ricevimento della documentazione da parte dei Comuni stessi;

b) approva i progetti esecutivi delle opere pubbliche e dei lavori relativi a beni culturali di competenza del Commissario straordinario, del Ministero dei beni e delle attività culturali e del turismo e del Ministero delle infrastrutture e dei trasporti e acquisisce l'autorizzazione per gli interventi sui beni culturali, che è resa in seno alla Conferenza stessa dal rappresentante del Ministero dei beni e delle attività culturali e del turismo;

c) esprime parere obbligatorio e vincolante sul programma delle infrastrutture ambientali.

4. Per gli interventi privati e per quelli attuati dalle Regioni ai sensi dell'articolo 15, comma 1, lettera a), e dalle Diocesi ai sensi del medesimo articolo 15, comma 2, che necessitano di pareri ambientali, paesaggistici, di tutela dei beni culturali o ricompresi in aree dei parchi nazionali o delle aree protette regionali, sono costituite apposite Conferenze regionali, presiedute dal Vice commissario competente o da un suo delegato e composte da un rappresentante di ciascuno degli enti o amministrazioni presenti nella Conferenza permanente di cui al comma 1. Al fine di contenere al massimo i tempi della ricostruzione privata la Conferenza regionale opera, per i progetti di competenza, con le stesse modalità, poteri ed effetti stabiliti al comma 2 per la Conferenza permanente ed esprime il proprio parere, entro i tempi stabiliti dalle apposite ordinanze di cui all'articolo 2, comma 2, per la concessione dei contributi.

5. La Conferenza regionale esprime il parere obbligatorio entro trenta giorni dal ricevimento della documentazione per tutti i progetti di fattibilità relativi ai beni culturali sottoposti alla tutela del codice dei beni culturali e del paesaggio di cui al decreto legislativo 22 gennaio 2004, n. 42, e, limitatamente alle opere pubbliche, esprime il parere relativo agli interventi sottoposti al vincolo ambientale o ricompresi nelle aree dei parchi nazionali o delle aree protette regionali.

6. Con provvedimenti adottati ai sensi dell'articolo 2, comma 2, si provvede a disciplinare le modalità, anche telematiche, di funzionamento e di convocazione della Conferenza permanente di cui al comma 1 e delle Conferenze regionali di cui al comma 4.”.

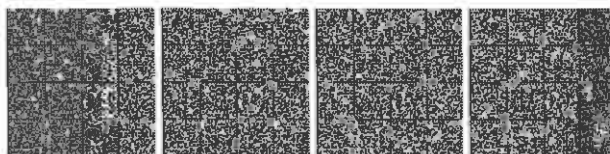

## Art. 7.

*Disposizioni in materia di trattamento e trasporto dei materiali derivanti dagli interventi di ricostruzione*

1. All'articolo 14, comma 2, del decreto-legge n. 189 del 2016, la lettera e) è abrogata.

2. All'articolo 28 del decreto-legge n. 189 del 2016, sono apportate le seguenti modificazioni:

a) il comma 2 è sostituito dal seguente:

«2. I Presidenti delle Regioni Abruzzo, Lazio, Marche ed Umbria, ai sensi dell'articolo 1, comma 5, approvano il piano per la gestione delle macerie e dei rifiuti derivanti dagli interventi di ricostruzione oggetto del presente decreto»;

b) al comma 6:

1) le parole: «La raccolta e il trasporto dei materiali di cui al comma 4» sono sostituite dalle seguenti: «La raccolta dei materiali di cui al comma 4, insistenti su suolo pubblico ovvero, nelle sole aree urbane, su suolo privato, ed il loro trasporto» e dopo le parole: «ed ai siti di deposito temporaneo» sono inserite le seguenti: «, ovvero direttamente agli impianti di recupero (R13 e R5) se le caratteristiche delle macerie lo consentono,»;

2) dopo il terzo periodo sono aggiunti i seguenti: «Ai fini dei conseguenti adempimenti amministrativi, è considerato produttore dei materiali il Comune di origine dei materiali stessi, in deroga all'articolo 183, comma 1, lettera f), del citato decreto legislativo n. 152 del 2006. Limitatamente ai materiali di cui al comma 4 del presente articolo insistenti nelle aree urbane su suolo privato, l'attività di raccolta e di trasporto viene effettuata con il consenso del soggetto avente titolo alla concessione dei finanziamenti agevolati per la ricostruzione privata come disciplinato dall'articolo 6. A tal fine, il Comune provvede a notificare, secondo le modalità previste dalle vigenti disposizioni di legge in materia di notifica dei provvedimenti amministrativi ovvero secondo quelle stabilite dall'articolo 60 del decreto del Presidente della Repubblica 29 settembre 1973, n. 600, e successive modificazioni, apposita comunicazione, contenente l'indicazione della data nella quale si provvederà alla rimozione dei materiali. Decorso quindici giorni dalla data di notificazione dell'avviso previsto dal sesto periodo, il Comune autorizza, salvo che l'interessato abbia espresso motivato diniego, la raccolta ed il trasporto dei materiali»;

b-bis) dopo il comma 6 è inserito il seguente:

«6-bis. Al di fuori delle ipotesi disciplinate dai precedenti commi, ai fini della ricostruzione degli edifici di interesse architettonico, artistico e storico nonché di quelli aventi valore anche simbolico appartenenti all'edilizia storica, le attività di demolizione e di contestuale rimozione delle macerie devono assicurare, ove possibile, il recupero dei materiali e la conservazione delle componenti identitarie, esterne ed interne, di ciascun edificio, secondo le modalità indicate dal decreto ministeriale di cui al comma 5»;

c) al comma 7:

1) al quinto periodo, le parole: «Il Commissario straordinario» sono sostituite dalle seguenti: «Il Presidente della Regione ai sensi dell'articolo 1, comma 5,» e le parole: «separazione di flussi omogenei di rifiuti da avviare agli

impianti autorizzati di recupero e smaltimento» sono sostituite dalle seguenti: «, separazione, messa in riserva (R13) e recupero (R5) di flussi omogenei di rifiuti per l'eventuale successivo trasporto agli impianti di destinazione finale della frazione non recuperabile. I rifiuti devono essere gestiti senza pericolo per la salute dell'uomo e senza usare procedimenti e metodi che potrebbero recare pregiudizio all'ambiente, secondo quanto stabilito dall'articolo 177, comma 4, del decreto legislativo 3 aprile 2006, n. 152»;

2) al sesto periodo le parole: «Il Commissario straordinario» sono sostituite dalle seguenti: «Il Presidente della Regione ai sensi dell'articolo 1, comma 5,»;

d) al comma 8 le parole: «del Commissario straordinario,» sono sostituite dalle seguenti: «del Presidente della Regione ai sensi dell'articolo 1, comma 5,»;

e) il comma 10 è abrogato.

e-bis) dopo il comma 13 sono aggiunti i seguenti:

«13-bis. In deroga all'articolo 266 del decreto legislativo 3 aprile 2006, n. 152, al regolamento di cui al decreto del Ministro dell'ambiente e della tutela del territorio e del mare 10 agosto 2012, n. 161, e al decreto-legge 21 giugno 2013, n. 69, convertito, con modificazioni, dalla legge 9 agosto 2013, n. 98, i materiali da scavo provenienti dai cantieri allestiti per la realizzazione delle strutture abitative di emergenza di cui all'articolo 1 dell'ordinanza del Capo del Dipartimento della protezione civile n. 394 del 19 settembre 2016 o di altre opere provvisorie connesse all'emergenza sono gestiti secondo le indicazioni di cui ai commi da 13-ter a 13-octies del presente articolo.

13-ter. In deroga alla lettera b) del comma 1 dell'articolo 41-bis del decreto-legge 21 giugno 2013, n. 69, convertito, con modificazioni, dalla legge 9 agosto 2013, n. 98, e all'articolo 5 del regolamento di cui al decreto del Ministro dell'ambiente e della tutela del territorio e del mare 10 agosto 2012, n. 161, i materiali di cui al comma 13-bis del presente articolo, qualora le concentrazioni di elementi e composti di cui alla tabella 4.1 dell'allegato 4 del citato decreto n. 161 del 2012 non superino i valori delle concentrazioni soglia di contaminazione indicati alla tabella 1 di cui all'allegato 5 al titolo V della parte quarta del decreto legislativo 3 aprile 2006, n. 152, con riferimento alla specifica destinazione d'uso urbanistica del sito di produzione, potranno essere trasportati e depositati, per un periodo non superiore a diciotto mesi, in siti di deposito intermedio, preliminarmente individuati, che garantiscano in ogni caso un livello di sicurezza ambientale, assumendo fin dall'origine la qualifica di sottoprodotto ai sensi dell'articolo 183, comma 1, lettera qq), del decreto legislativo 3 aprile 2006, n. 152.

13-quater. Ai fini dei conseguenti adempimenti amministrativi, il produttore dei materiali di cui al comma 13-bis è il comune del territorio di provenienza dei materiali medesimi e il detentore è il soggetto al quale il produttore può affidare detti materiali.

13-quinquies. In deroga alle lettere a) e d) del comma 1 dell'articolo 41-bis del decreto-legge 21 giugno 2013, n. 69, convertito, con modificazioni, dalla legge 9 agosto 2013, n. 98, il produttore dei materiali di cui al comma 13-bis del presente articolo non ha obbligo di individuazione preventiva dell'utilizzo finale del sottoprodotto.

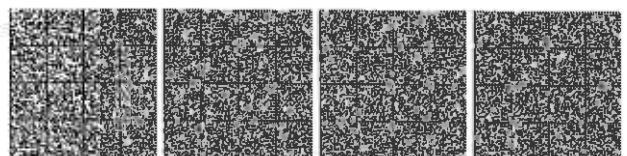



**13-sexies. È competenza del produttore dei materiali di cui al comma 13-bis effettuare gli accertamenti di cui al comma 13-ter, finalizzati a verificare che i suddetti materiali ricadano entro i limiti indicati alla tabella 1 di cui all'allegato 5 al titolo V della parte quarta del decreto legislativo 3 aprile 2006, n. 152.**

**13-septies. In deroga al comma 2 dell'articolo 41-bis del decreto-legge 21 giugno 2013, n. 69, convertito, con modificazioni, dalla legge 9 agosto 2013, n. 98, il produttore attesta il rispetto delle condizioni di cui al comma 13-ter del presente articolo tramite dichiarazione resa all'Agenzia regionale per la protezione ambientale ai sensi del testo unico di cui al decreto del Presidente della Repubblica 28 dicembre 2000, n. 445.**

**13-octies. Il produttore dei materiali di cui al comma 13-bis del presente articolo si accerta che siano rispettate le condizioni di cui al comma 1 dell'articolo 41-bis del decreto-legge n. 69 del 2013, convertito, con modificazioni, dalla legge n. 98 del 2013, prima del loro utilizzo».**

**2-bis. Il piano per la gestione delle macerie e dei rifiuti, di cui al comma 2 dell'articolo 28 del decreto-legge n. 189 del 2016, come sostituito dalla lettera a) del comma 2 del presente articolo, è approvato entro sessanta giorni dalla data di entrata in vigore della legge di conversione del presente decreto.**

#### Riferimenti normativi:

Il testo modificato del comma 2 dell'articolo 14 del citato decreto-legge n. 189 del 2016, è riportato nelle Note all'art. 1.

Si riporta il testo dell'articolo 28 del citato decreto-legge n. 189 del 2016, come modificato dalla presente legge:

**"Art. 28. Disposizioni in materia di trattamento e trasporto del materiale derivante dal crollo parziale o totale degli edifici**

1. Allo scopo di garantire la continuità operativa delle azioni poste in essere prima dell'entrata in vigore del presente decreto, sono fatte salve le disposizioni di cui all'articolo 2 dell'ordinanza del Capo del Dipartimento della protezione civile 28 agosto 2016, n. 389, all'articolo 3 dell'ordinanza del Capo del Dipartimento della protezione civile 1° settembre 2016, n. 391, e agli articoli 11 e 12 dell'ordinanza del Capo del Dipartimento della protezione civile 19 settembre 2016, n. 394, ed i provvedimenti adottati ai sensi delle medesime disposizioni.

2. I Presidenti delle Regioni Abruzzo, Lazio, Marche ed Umbria, ai sensi dell'articolo 1, comma 5, approvano il piano per la gestione delle macerie e dei rifiuti derivanti dagli interventi di ricostruzione oggetto del presente decreto.

3. Il piano di cui al comma 2 è redatto allo scopo di:

- fornire gli strumenti tecnici ed operativi per la migliore gestione delle macerie derivanti dai crolli e dalle demolizioni;
- individuare le risorse occorrenti e coordinare il complesso delle attività da porre in essere per la più celere rimozione delle macerie, indicando i tempi di completamento degli interventi;
- assicurare, attraverso la corretta rimozione e gestione delle macerie, la possibilità di recuperare le originarie matrici storico-culturali degli edifici crollati;
- operare interventi di demolizione di tipo selettivo che tengano conto delle diverse tipologie di materiale, al fine di favorire il trattamento specifico dei cumuli preparati, massimizzando il recupero delle macerie e riducendo i costi di intervento;
- limitare il volume dei rifiuti recuperando i materiali che possono essere utilmente impiegati come nuova materia prima da mettere a disposizione per la ricostruzione conseguente ai danni causati dagli eventi sismici di cui all'articolo 1, e se non utilizzati il ricavo della loro vendita è ceduto come contributo al Comune da cui provengono tali materiali.

4. In deroga all'articolo 184 del decreto legislativo 3 aprile 2006, n. 152, e successive modificazioni, i materiali derivanti dal crollo parziale o totale degli edifici pubblici e privati causati dagli eventi sismici di cui all'articolo 1 nonché quelli derivanti dalle attività di demolizione

e abbattimento degli edifici pericolanti disposte dai Comuni interessati dagli eventi sismici nonché da altri soggetti competenti o comunque svolti su incarico dei medesimi, sono classificati rifiuti urbani non pericolosi con codice CER 20.03.99, limitatamente alle fasi di raccolta e trasporto da effettuarsi verso i centri di raccolta comunali e i siti di deposito temporaneo di cui ai commi 6 e 7, fatte salve le situazioni in cui è possibile segnalare i materiali pericolosi ed effettuare, in condizioni di sicurezza, le raccolte selettive. Ai fini dei conseguenti adempimenti amministrativi, il produttore dei materiali di cui al presente articolo è il Comune di origine dei materiali stessi, in deroga all'articolo 183, comma 1, lettera f), del decreto citato legislativo n. 152 del 2006.

5. Non costituiscono rifiuto i resti dei beni di interesse architettonico, artistico e storico, nonché quelli dei beni ed effetti di valore anche simbolico appartenenti all'edilizia storica, i coppi, i mattoni, le ceramiche, le pietre con valenza di cultura locale, il legno lavorato, i metalli lavorati. Tali materiali sono selezionati e separati secondo le disposizioni delle competenti Autorità, che ne individuano anche il luogo di destinazione. Il Ministro dei beni e delle attività culturali e del turismo integra con proprio decreto, ove necessario, entro cinque giorni dalla data di entrata in vigore del presente decreto, le disposizioni applicative già all'uopo stabilite dal soggetto attuatore nominato ai sensi dell'articolo 5 dell'ordinanza del Capo del Dipartimento della protezione civile 13 settembre 2016, n. 393. Le autorizzazioni previste dalla vigente disciplina di tutela del patrimonio culturale, ove necessarie, si intendono acquisite con l'assenso manifestato mediante annotazione nel verbale sottoscritto dal rappresentante del Ministero che partecipa alle operazioni.

6. La raccolta dei materiali di cui al comma 4, insistenti su suolo pubblico ovvero, nelle sole aree urbane, su suolo privato, ed il loro trasporto ai centri di raccolta comunali ed ai siti di deposito temporaneo, ovvero direttamente agli impianti di recupero (R13 e R5) se le caratteristiche delle macerie lo consentono, sono operati a cura delle aziende che gestiscono il servizio di gestione integrata dei rifiuti urbani presso i territori interessati o dei Comuni territorialmente competenti o delle pubbliche amministrazioni a diverso titolo coinvolte, direttamente o attraverso imprese di trasporto autorizzate da essi incaricate. Le predette attività di trasporto, sono effettuate senza lo svolgimento di analisi preventive. Il Centro di coordinamento RAEE è tenuto a prendere in consegna i rifiuti di apparecchiature elettriche ed elettroniche (RAEE) nelle condizioni in cui si trovano, con oneri a proprio carico. Ai fini dei conseguenti adempimenti amministrativi, è considerato produttore dei materiali il Comune di origine dei materiali stessi, in deroga all'articolo 183, comma 1, lettera f), del citato decreto legislativo n. 152 del 2006. Limitatamente ai materiali di cui al comma 4 del presente articolo insistenti nelle aree urbane su suolo privato, l'attività di raccolta e di trasporto viene effettuata con il consenso del soggetto avente titolo alla concessione dei finanziamenti agevolati per la ricostruzione privata come disciplinato dall'articolo 6. A tal fine, il Comune provvede a notificare, secondo le modalità previste dalle vigenti disposizioni di legge in materia di notifica dei provvedimenti amministrativi ovvero secondo quelle stabilite dall'articolo 60 del decreto del Presidente della Repubblica 29 settembre 1973, n. 600, e successive modificazioni, apposita comunicazione, contenente l'indicazione della data nella quale si provvederà alla rimozione dei materiali. Decorsi quindici giorni dalla data di notificazione dell'avviso previsto dal sesto periodo, il Comune autorizza, salvo che l'interessato abbia espresso motivato diniego, la raccolta ed il trasporto dei materiali.

6-bis. Al di fuori delle ipotesi disciplinate dai precedenti commi, ai fini della ricostruzione degli edifici di interesse architettonico, artistico e storico nonché di quelli aventi valore anche simbolico appartenenti all'edilizia storica, le attività di demolizione e di contestuale rimozione delle macerie devono assicurare, ove possibile, il recupero dei materiali e la conservazione delle componenti identitarie, esterne ed interne, di ciascun edificio, secondo le modalità indicate dal decreto ministeriale di cui al comma 5.

7. In coerenza con quanto stabilito al comma 1, anche in deroga alla normativa vigente, previa verifica tecnica della sussistenza delle condizioni di salvaguardia ambientale e di tutela della salute pubblica, sono individuati, dai soggetti pubblici all'uopo autorizzati, eventuali e ulteriori appositi siti per il deposito temporaneo dei rifiuti comunque prodotti fino al 31 dicembre 2018, autorizzati, sino alla medesima data, a ricevere i materiali predetti, e a detenerli nelle medesime aree per un periodo non superiore a dodici mesi dalla data di entrata in vigore del presente decreto. I siti di deposito temporaneo di cui all'articolo 3, comma 1, dell'ordinanza del Capo del Dipartimento della protezione civile 1° settembre 2016, n. 391, sono autorizzati, nei limiti temporali necessari, fino al 31 dicembre 2018, e possono detenere i rifiuti già trasportati per un periodo non superiore a dodici mesi. Per consentire il

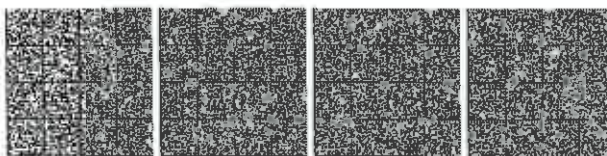

rapido avvio a recupero o smaltimento dei materiali di cui al presente articolo, possono essere autorizzati in deroga, fino al 31 dicembre 2018 aumenti di quantitativi e tipologie di rifiuti conferibili presso impianti autorizzati, previa verifica istruttoria semplificata dell'idoneità e compatibilità dell'impianto, senza che ciò determini modifica e integrazione automatica delle autorizzazioni vigenti degli impianti. I titolari delle attività che detengono sostanze classificate come pericolose per la salute e la sicurezza che potrebbero essere frammiste alle macerie sono tenuti a darne comunicazione al Sindaco del Comune territorialmente competente ai fini della raccolta e gestione in condizioni di sicurezza. *Il Presidente della Regione ai sensi dell'articolo 1, comma 5, autorizza, qualora necessario, l'utilizzo di impianti mobili per le operazioni di selezione, separazione, messa in riserva (R13) e recupero (R5) di flussi omogenei di rifiuti per l'eventuale successivo trasporto agli impianti di destinazione finale della frazione non recuperabile. I rifiuti devono essere gestiti senza pericolo per la salute dell'uomo e senza usare procedimenti e metodi che potrebbero recare pregiudizio all'ambiente, secondo quanto stabilito dall'articolo 177, comma 4, del decreto legislativo 3 aprile 2006, n. 152. Il Presidente della Regione ai sensi dell'articolo 1, comma 5, stabilisce le modalità di rendicontazione dei quantitativi dei materiali di cui al comma 4 raccolti e trasportati, nonché dei rifiuti gestiti dagli impianti di recupero e smaltimento.*

8. I gestori dei siti di deposito temporaneo di cui al comma 6 ricevono i mezzi di trasporto dei materiali senza lo svolgimento di analisi preventive, procedono allo scarico presso le piazzole attrezzate e assicurano la gestione dei siti provvedendo, con urgenza, all'avvio agli impianti di trattamento dei rifiuti selezionati presenti nelle piazzole medesime. Tali soggetti sono tenuti altresì a fornire il personale di servizio per eseguire, previa autorizzazione del Presidente della Regione ai sensi dell'articolo 1, comma 5, la separazione e cernita dal rifiuto tal quale, delle matrici recuperabili, dei rifiuti pericolosi e dei RAEE, nonché il loro avvio agli impianti autorizzati alle operazioni di recupero e smaltimento.

9. Al fine di agevolare i flussi e ridurre al minimo ulteriori impatti dovuti ai trasporti, i rifiuti urbani indifferenziati prodotti nei luoghi adibiti all'assistenza alla popolazione colpita dall'evento sismico possono essere conferiti negli impianti già allo scopo autorizzati secondo il principio di prossimità, senza apportare modifiche alle autorizzazioni vigenti, in deroga alla eventuale definizione dei bacini di provenienza dei rifiuti urbani medesimi. In tal caso, il gestore dei servizi di raccolta si accorda preventivamente con i gestori degli impianti dandone comunicazione alla Regione e all'Agenzia regionale per la protezione ambientale (ARPA) territorialmente competenti.

#### 10. (Abrogato).

11. A decorrere dalla data di entrata in vigore del presente decreto, i materiali nei quali si rinvenga, anche a seguito di ispezione visiva, la presenza di amianto non rientrano nei rifiuti di cui al comma 4. Ad essi è attribuito il codice CER 17.06.05\* e sono gestiti secondo le indicazioni di cui al presente comma. Tali materiali non possono essere movimentati, ma perimetrati adeguatamente con nastro segnaletico. L'intervento di bonifica è effettuato da una ditta specializzata. Qualora il rinvenimento avvenga durante la raccolta, il rifiuto residuo dallo scarto dell'amianto, sottoposto ad eventuale separazione e cernita di tutte le matrici recuperabili, dei rifiuti pericolosi e dei RAEE, mantiene la classificazione di rifiuto urbano non pericoloso con codice CER 20.03.99 e è gestito secondo le modalità di cui al presente articolo. Qualora il rinvenimento avvenga successivamente al conferimento presso il sito di deposito temporaneo, il rimanente rifiuto, privato del materiale contenente amianto, e sottoposto ad eventuale separazione e cernita delle matrici recuperabili, dei rifiuti pericolosi e dei RAEE, mantiene la classificazione di rifiuto urbano non pericoloso con codice CER 20.03.99 e come tale deve essere gestito per l'avvio a successive operazioni di recupero e smaltimento. In quest'ultimo caso i siti di deposito temporaneo possono essere adibiti anche a deposito, in area separata ed appositamente allestita, di rifiuti di amianto. Per quanto riguarda gli interventi di bonifica, le ditte autorizzate, prima di asportare e smaltire correttamente tutto il materiale, devono presentare all'Organo di Vigilanza competente per territorio idoneo piano di lavoro ai sensi dell'articolo 256 del decreto legislativo 9 aprile 2008, n. 81. Tale piano di lavoro viene presentato al Dipartimento di sanità pubblica dell'azienda unità sanitaria locale competente, che entro 24 ore lo valuta. I dipartimenti di Sanità pubblica individuano un nucleo di operatori esperti che svolge attività di assistenza alle aziende e ai cittadini per il supporto sugli aspetti di competenza.

12. Le agenzie regionali per la protezione ambientale e le aziende unità sanitaria locale territorialmente competenti, nell'ambito delle proprie competenze in materia di tutela ambientale e di prevenzione della

sicurezza dei lavoratori, ed il Ministero dei beni e delle attività culturali e del turismo, al fine di evitare il caricamento indifferenziato nei mezzi di trasporto dei beni di interesse architettonico, artistico e storico, assicurano la vigilanza e il rispetto del presente articolo.

13. Agli oneri derivanti dall'attuazione del presente articolo e a quelli relativi alla raccolta, al trasporto, al recupero e allo smaltimento dei rifiuti, provvede il Commissario straordinario con proprio provvedimento nel limite delle risorse disponibili sul fondo di cui all'articolo 4. Le amministrazioni coinvolte operano con le risorse umane, strumentali e finanziarie disponibili a legislazione vigente e senza nuovi o maggiori oneri per la finanza pubblica.

13-bis. *In deroga all'articolo 266 del decreto legislativo 3 aprile 2006, n. 152, al regolamento di cui al decreto del Ministro dell'ambiente e della tutela del territorio e del mare 10 agosto 2012, n. 161, e al decreto-legge 21 giugno 2013, n. 69, convertito, con modificazioni, dalla legge 9 agosto 2013, n. 98, e materiali da scavo provenienti dai cantieri allestiti per la realizzazione delle strutture abitative di emergenza di cui all'articolo 1 dell'ordinanza del Capo del Dipartimento della protezione civile n. 394 del 19 settembre 2016 o di altre opere provvisorie connesse all'emergenza sono gestiti secondo le indicazioni di cui ai commi da 13-ter a 13-octies del presente articolo.*

13-ter. *In deroga alla lettera b) del comma 1 dell'articolo 41-bis del decreto-legge 21 giugno 2013, n. 69, convertito, con modificazioni, dalla legge 9 agosto 2013, n. 98, e all'articolo 5 del regolamento di cui al decreto del Ministro dell'ambiente e della tutela del territorio e del mare 10 agosto 2012, n. 161, i materiali di cui al comma 13-bis del presente articolo, qualora le concentrazioni di elementi e composti di cui alla tabella 4.1 dell'allegato 4 del citato decreto n. 161 del 2012 non superino i valori delle concentrazioni soglia di contaminazione indicati alla tabella 1 di cui all'allegato 5 al titolo V della parte quarta del decreto legislativo 3 aprile 2006, n. 152, con riferimento alla specifica destinazione d'uso urbanistica del sito di produzione, potranno essere trasportati e depositati, per un periodo non superiore a diciotto mesi, in siti di deposito intermedio, preliminarmente individuati, che garantiscano in ogni caso un livello di sicurezza ambientale, assumendo fin dall'origine la qualifica di sottoprodotto ai sensi dell'articolo 183, comma 1, lettera qq), del decreto legislativo 3 aprile 2006, n. 152.*

13-quater. *Ai fini dei conseguenti adempimenti amministrativi, il produttore dei materiali di cui al comma 13-bis è il comune del territorio di provenienza dei materiali medesimi e il detentore è il soggetto al quale il produttore può affidare detti materiali.*

13-quinquies. *In deroga alle lettere a) e d) del comma 1 dell'articolo 41-bis del decreto-legge 21 giugno 2013, n. 69, convertito, con modificazioni, dalla legge 9 agosto 2013, n. 98, il produttore dei materiali di cui al comma 13-bis del presente articolo non ha obbligo di individuazione preventiva dell'utilizzo finale del sottoprodotto.*

13-sexies. *È competenza del produttore dei materiali di cui al comma 13-bis effettuare gli accertamenti di cui al comma 13-ter, finalizzati a verificare che i suddetti materiali ricadano entro i limiti indicati alla tabella 1 di cui all'allegato 5 al titolo V della parte quarta del decreto legislativo 3 aprile 2006, n. 152.*

13-septies. *In deroga al comma 2 dell'articolo 41-bis del decreto-legge 21 giugno 2013, n. 69, convertito, con modificazioni, dalla legge 9 agosto 2013, n. 98, il produttore attesta il rispetto delle condizioni di cui al comma 13-ter del presente articolo tramite dichiarazione resa all'Agenzia regionale per la protezione ambientale ai sensi del testo unico di cui al decreto del Presidente della Repubblica 28 dicembre 2000, n. 445.*

13-octies. *Il produttore dei materiali di cui al comma 13-bis del presente articolo si accerta che stiano rispettate le condizioni di cui al comma 1 dell'articolo 41-bis del decreto-legge n. 69 del 2013, convertito, con modificazioni, dalla legge n. 98 del 2013, prima del loro utilizzo.*

#### Art. 7-bis.

##### Interventi volti alla ripresa economica

1. Dopo l'articolo 20 del decreto-legge n. 189 del 2016 è inserito il seguente:

«Art. 20-bis (Interventi volti alla ripresa economica). — 1. Al fine di favorire la ripresa produttiva delle imprese del settore turistico, dei servizi connessi, dei

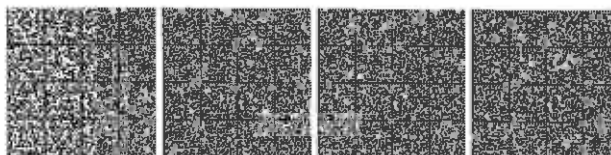

pubblici esercizi e del commercio e artigianato, nonché delle imprese che svolgono attività agrituristica, come definita dalla legge 20 febbraio 2006, n. 96, e dalle pertinenti norme regionali, insediate da almeno sei mesi antecedenti agli eventi sismici nelle province delle Regioni Abruzzo, Lazio, Marche e Umbria nelle quali sono ubicati i comuni di cui agli allegati 1 e 2 al presente decreto, nel limite complessivo di 23 milioni di euro per l'anno 2017, sono concessi alle medesime imprese contribuiti, a condizione che le stesse abbiano registrato, nei sei mesi successivi agli eventi sismici, una riduzione del fatturato annuo in misura non inferiore al 30 per cento rispetto a quello calcolato sulla media del medesimo periodo del triennio precedente.

2. I criteri, le procedure, le modalità di concessione e di calcolo dei contributi di cui al comma 1 e di riparto delle risorse tra le regioni interessate sono stabiliti con decreto del Ministro dello sviluppo economico, di concerto con il Ministro dell'economia e delle finanze, da adottare, nel rispetto del limite massimo di spesa di cui al medesimo comma 1, entro sessanta giorni dalla data di entrata in vigore della presente disposizione. Alla concessione dei contributi provvedono i vice commissari.

3. I contributi di cui al presente articolo sono erogati ai sensi dell'articolo 50 del regolamento (UE) n. 651/2014 della Commissione, del 17 giugno 2014, ovvero ai sensi del regolamento (UE) n. 1407/2013 della Commissione, del 18 dicembre 2013.

4. Agli oneri derivanti dall'attuazione del presente articolo, pari a 23 milioni di euro per l'anno 2017, si provvede mediante corrispondente riduzione del Fondo di cui all'articolo 1, comma 200, della legge 29 dicembre 2014, n. 190».

#### Art. 7-ter.

#### Modifica all'articolo 26 del decreto-legge n. 189 del 2016

1. All'articolo 26, comma 1, del decreto-legge n. 189 del 2016, le parole: «per l'esercizio finanziario 2016» sono sostituite dalle seguenti: «per gli esercizi finanziari 2016 e 2017».

2. Agli oneri derivanti dal comma 1, pari a euro 190.118 per l'anno 2017, si provvede mediante corrispondente riduzione dello stanziamento del fondo speciale di parte corrente iscritto, ai fini del bilancio triennale 2017-2019, nell'ambito del programma «Fondi di riserva e speciali» della missione «Fondi da ripartire» dello stato di previsione del Ministero dell'economia e delle finanze per l'anno 2017, allo scopo parzialmente utilizzando l'accantonamento relativo al Ministero dell'ambiente e della tutela del territorio e del mare.

#### Riferimenti normativi:

Si riporta il testo del comma 1 dell'articolo 26 del citato decreto-legge n. 189 del 2016, come modificato dalla presente legge:

“Art. 26. Norme in materia di risorse finanziarie degli Enti parco nazionali coinvolti dal sisma

1. Agli Enti parco nazionali del Gran Sasso e Monti della Laga e dei Monti Sibillini, per gli esercizi finanziari 2016 e 2017, non si applicano le disposizioni di cui all'articolo 6, commi 12 e 14, del decreto-legge 31 maggio 2010, n. 78, convertito, con modificazioni,

dalla legge 30 luglio 2010, n. 122, agli articoli 61 e 67 del decreto-legge 25 giugno 2008, n. 112, convertito, con modificazioni, dalla legge 6 agosto 2008, n. 133 e all'articolo 1, commi 141 e 142, della legge 24 dicembre 2012, n. 228.

(Omissis)”.

#### Art. 8.

#### Legalità e trasparenza

1. All'articolo 30 del decreto-legge n. 189 del 2016, sono apportate le seguenti modificazioni:

a) al comma 4, lettera b), dopo le parole: «articolo 4» sono aggiunte le seguenti: «, mediante corrispondente versamento all'entrata del bilancio dello Stato delle risorse di cui all'articolo 4, comma 3, per la successiva riassegnazione ad apposito capitolo dello stato di previsione del Ministero dell'interno. Il Ministro dell'economia e delle finanze è autorizzato ad apportare, con propri decreti, le occorrenti variazioni di bilancio.»;

b) al comma 6, dopo il secondo periodo sono aggiunti i seguenti: «Tutti gli operatori economici interessati sono comunque ammessi a partecipare alle procedure di affidamento per gli interventi di ricostruzione pubblica, previa dimostrazione o esibizione di apposita dichiarazione sostitutiva dalla quale risulti la presentazione della domanda di iscrizione all'Anagrafe. Resta fermo il possesso degli altri requisiti previsti dal decreto legislativo 18 aprile 2016, n. 50, dal bando di gara o dalla lettera di invito. Qualora al momento dell'aggiudicazione disposta ai sensi dell'articolo 32, comma 5, del decreto legislativo 18 aprile 2016, n. 50, l'operatore economico non risulti ancora iscritto all'Anagrafe, il Commissario straordinario comunica tempestivamente alla Struttura la graduatoria dei concorrenti, affinché vengano attivate le verifiche finalizzate al rilascio dell'informazione antimafia di cui al comma 2 con priorità rispetto alle richieste di iscrizione pervenute. A tal fine, le linee guida di cui al comma 3 dovranno prevedere procedure rafforzate che consentano alla Struttura di svolgere le verifiche in tempi celeri.»;

c) al comma 7, primo periodo, dopo le parole: «presente decreto» sono inserite le seguenti: «o in data successiva» e dopo le parole: «sono iscritti di diritto nell'Anagrafe» sono aggiunte le seguenti: «, previa presentazione della relativa domanda.».

#### Riferimenti normativi:

Si riporta il testo dell'articolo 30 del citato decreto-legge n. 189 del 2016, come modificato dalla presente legge:

#### “Art. 30. Legalità e trasparenza

1. Ai fini dello svolgimento, in forma integrata e coordinata, di tutte le attività finalizzate alla prevenzione e al contrasto delle infiltrazioni della criminalità organizzata nell'affidamento e nell'esecuzione dei contratti pubblici e di quelli privati che fruiscono di contribuzione pubblica, aventi ad oggetto lavori, servizi e forniture, connessi agli interventi per la ricostruzione nei Comuni di cui all'articolo 1, è istituita, nell'ambito del Ministero dell'interno, una apposita Struttura di missione, d'ora in avanti denominata «Struttura», diretta da un prefetto collocato all'uopo a disposizione, ai sensi dell'articolo 3-bis del decreto-legge 29 ottobre 1991, n. 345, convertito, con modificazioni, dalla legge 30 dicembre 1991, n. 410.

2. La Struttura, per l'esercizio delle attività di cui al comma 1, in deroga agli articoli 90, comma 2, e 92, comma 2, del decreto legislativo 6 settembre 2011, n. 159, è competente a eseguire le verifiche finalizzate al rilascio, da parte della stessa Struttura, dell'informazione antimafia per i contratti di cui al comma 1 di qualunque valore o importo e assicu-

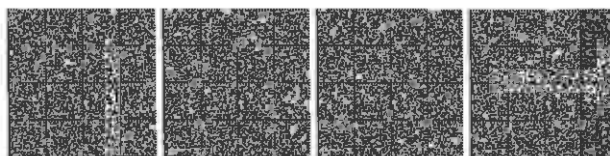



ra, con competenza funzionale ed esclusiva, il coordinamento e l'unità di indirizzo delle sopra-richiamate attività, in stretto raccordo con le prefetture-uffici territoriali del Governo delle Province interessate dagli eventi sismici di cui all'articolo 1.

3. La Struttura, per lo svolgimento delle verifiche antimafia di cui al comma 2, si conforma alle linee guida adottate dal comitato di cui all'articolo 203 del decreto legislativo 18 aprile 2016, n. 50, anche in deroga alle disposizioni di cui al Libro II del decreto legislativo 6 settembre 2011, n. 159, e successive modificazioni.

4. Con decreto del Ministro dell'interno, di concerto con i Ministri della giustizia e delle infrastrutture e dei trasporti, da adottarsi entro quindici giorni dalla data di entrata in vigore del presente decreto:

a) è costituita un'apposita sezione specializzata del comitato di cui all'articolo 203 del citato decreto legislativo n. 50 del 2016, con compiti di monitoraggio, nei Comuni di cui all'articolo 1, delle verifiche finalizzate alla prevenzione dei tentativi di infiltrazione mafiosa nelle attività di ricostruzione; detta sezione è composta da rappresentanti dei Ministri dell'interno, delle infrastrutture e dei trasporti, dell'economia e delle finanze, del Dipartimento della programmazione economica e finanziaria della Presidenza del Consiglio dei ministri, della Procura nazionale antimafia e antiterrorismo, dell'Avvocatura dello Stato, della Procura generale della Corte dei conti, nonché dal Presidente dell'Autorità nazionale anticorruzione o suo delegato;

b) sono individuate, altresì, le funzioni, la composizione, le risorse umane e le dotazioni strumentali della Struttura; ai relativi oneri finanziari si provvede per 1 milione di euro a valere sul Fondo di cui all'articolo 4, mediante corrispondente versamento all'entrata del bilancio dello Stato delle risorse di cui all'articolo 4, comma 3, per la successiva riassegnazione ad apposito capitolo dello stato di previsione del Ministero dell'interno. Il Ministro dell'economia e delle finanze è autorizzato ad apportare, con propri decreti, le occorrenti variazioni di bilancio.

5. Presso il Dipartimento della pubblica sicurezza del Ministero dell'interno è istituito, con decreto del Ministro dell'interno, d'intesa con i Ministri della difesa e dell'economia e delle finanze, il Gruppo interforze centrale per l'emergenza e la ricostruzione nell'Italia centrale (GICERIC), che opera a supporto della Struttura. Con il medesimo decreto sono altresì definite, nell'ambito delle risorse umane, finanziarie e strumentali disponibili a legislazione vigente, le funzioni e la composizione del Gruppo.

6. Gli operatori economici interessati a partecipare, a qualunque titolo e per qualsiasi attività, agli interventi di ricostruzione, pubblica e privata, nei Comuni di cui all'articolo 1, devono essere iscritti, a domanda, in un apposito elenco, tenuto dalla Struttura e denominato Anagrafe antimafia degli esecutori, d'ora in avanti «Anagrafe». Ai fini dell'iscrizione è necessario che le verifiche di cui agli articoli 90 e seguenti del citato decreto legislativo n. 159 del 2011, eseguite ai sensi del comma 2 anche per qualsiasi importo o valore del contratto, subappalto o subcontratto, si siano concluse con esito liberatorio. *Tutti gli operatori economici interessati sono comunque ammessi a partecipare alle procedure di affidamento per gli interventi di ricostruzione pubblica, previa dimostrazione o esibizione di apposita dichiarazione sostitutiva dalla quale risulti la presentazione della domanda di iscrizione all'Anagrafe. Resta fermo il possesso degli altri requisiti previsti dal decreto legislativo 18 aprile 2016, n. 50, dal bando di gara o dalla lettera di invito. Qualora al momento dell'aggiudicazione disposta ai sensi dell'articolo 32, comma 5, del decreto legislativo 18 aprile 2016, n. 50, l'operatore economico non risulti ancora iscritto all'Anagrafe, il Commissario straordinario comunica tempestivamente alla Struttura la graduatoria dei concorrenti, affinché vengano attivate le verifiche finalizzate al rilascio dell'informazione antimafia di cui al comma 2 con priorità rispetto alle richieste di iscrizione pervenute. A tal fine, le linee guida di cui al comma 3 dovranno prevedere procedure rafforzate che consentano alla Struttura di svolgere le verifiche in tempi celeri.*

7. Gli operatori economici che risultino iscritti, alla data di entrata in vigore del presente decreto o in data successiva in uno degli elenchi tenuti dalle prefetture-uffici territoriali del Governo ai sensi dell'articolo 1, comma 52 e seguenti, della legge 6 novembre 2012, n. 190, sono iscritti di diritto nell'Anagrafe, previa presentazione della relativa domanda. Qualora l'iscrizione in detti elenchi sia stata disposta in data anteriore a tre mesi da quella di entrata in vigore del presente decreto, l'iscrizione nell'Anagrafe resta subordinata ad una nuova verifica, da effettuare con le modalità di cui all'articolo 90, comma 1, del citato decreto legislativo n. 159 del 2011. Ai fini della tenuta dell'Anagrafe si applicano le disposizioni di cui al decreto del Presidente del Consiglio dei ministri del 18 aprile 2013, pubblicato nella Gazzetta Ufficiale n. 164 del 15 luglio 2013.

8. Nell'Anagrafe, oltre ai dati riferiti all'operatore economico iscritto, sono riportati:

a) i dati concernenti i contratti, subappalti e subcontratti conclusi o approvati, con indicazione del relativo oggetto, del termine di durata, ove previsto, e dell'importo;

b) le modifiche eventualmente intervenute nell'assetto societario o gestionale;

c) le eventuali partecipazioni, anche minoritarie, in altre imprese o società, anche fiduciarie;

d) le eventuali sanzioni amministrative pecuniarie applicate per le violazioni delle regole sul tracciamento finanziario o sul monitoraggio finanziario di cui al comma 13;

e) le eventuali penalità applicate all'operatore economico per le violazioni delle norme di capitolato ovvero delle disposizioni relative alla trasparenza delle attività di cantiere definite dalla Struttura in conformità alle linee guida del comitato di cui al comma 3.

9. Al fine di favorire la massima tempestività delle verifiche e la migliore interazione dei controlli soggettivi e di contesto ambientale, la gestione dei dati avviene con le risorse strumentali di cui al comma 4, lettera b), allocate presso la Struttura e i medesimi dati sono resi accessibili dal GICERIC di cui al comma 5, dalla Direzione investigativa Antimafia e dall'Autorità nazionale anticorruzione.

10. L'iscrizione nell'Anagrafe ha validità temporale di dodici mesi ed è rinnovabile alla scadenza, su iniziativa dell'operatore economico interessato, previo aggiornamento delle verifiche antimafia. L'iscrizione tiene luogo delle verifiche antimafia anche per gli eventuali ulteriori contratti, subappalti e subcontratti conclusi o approvati durante il periodo di validità dell'iscrizione medesima.

11. Nei casi in cui la cancellazione dall'Anagrafe riguarda un operatore economico titolare di un contratto, di un subappalto o di un subcontratto in corso di esecuzione, la Struttura ne dà immediata notizia al committente, pubblico o privato, ai fini dell'attivazione della clausola automatica di risoluzione, che è apposta, a pena di nullità, ai sensi dell'articolo 1418 del codice civile, in ogni strumento contrattuale relativo agli interventi da realizzare. Si applicano le disposizioni di cui all'articolo 94 del citato decreto legislativo n. 159 del 2011. La Struttura, adottato il provvedimento di cancellazione dall'Anagrafe, è competente a verificare altresì la sussistenza dei presupposti per l'applicazione delle misure di cui all'articolo 32, comma 10, del decreto-legge 24 giugno 2014, n. 90, convertito, con modificazioni, dalla legge 11 agosto 2014, n. 114. In caso positivo, ne informa tempestivamente il Presidente dell'Autorità nazionale anticorruzione e adotta il relativo provvedimento.

12. L'obbligo di comunicazione delle modificazioni degli assetti societari o gestionali, di cui all'articolo 86, comma 3, del citato decreto legislativo n. 159 del 2011, è assolto mediante comunicazione al prefetto responsabile della Struttura.

13. Ai contratti, subappalti e subcontratti relativi agli interventi di ricostruzione, pubblica e privata, si applicano le disposizioni in materia di tracciamento dei pagamenti di cui agli articoli 3 e 6 della legge 13 agosto 2010, n. 136 e successive modificazioni. Per la realizzazione di interventi pubblici di particolare rilievo, il comitato di cui all'articolo 203 del decreto legislativo 18 aprile 2016, n. 50, propone al comitato interministeriale per la programmazione economica (CIPE) di deliberare la sottoposizione di tali interventi alle disposizioni in materia di monitoraggio finanziario, di cui all'articolo 36 del decreto-legge 24 giugno 2014, n. 90, convertito, con modificazioni, dalla legge 11 agosto 2014, n. 114. In deroga all'articolo 6 della citata legge n. 136 del 2010, è sempre competente all'applicazione delle eventuali sanzioni il prefetto responsabile della Struttura.

14. In caso di fallimento o di liquidazione coatta dell'affidatario di lavori, servizi o forniture di cui al comma 1, nonché in tutti gli altri casi previsti dall'articolo 80, comma 5, lettera b), del citato decreto legislativo n. 50 del 2016, il contratto di appalto si intende risolto di diritto e la Struttura dispone l'esclusione dell'impresa dall'Anagrafe. La stessa disposizione si applica anche in caso di cessione di azienda o di un suo ramo, ovvero di altra operazione atta a conseguire il trasferimento del contratto a soggetto diverso dall'affidatario originario; in tali ipotesi, i contratti e accordi diretti a realizzare il trasferimento sono nulli relativamente al contratto di appalto per affidamento di lavori, servizi o forniture di cui sopra.

15. Tenuto conto del fatto che gli interventi e le iniziative per il risanamento ambientale delle aree ricomprese nei siti di interesse nazionale nonché delle aree di rilevante interesse nazionale di cui all'articolo 33 del decreto-legge 12 settembre 2014, n. 133 convertito,

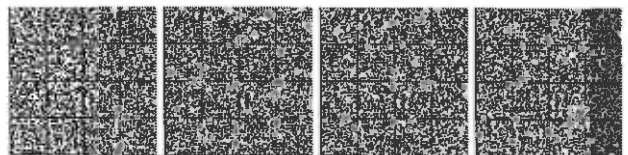



con modificazioni, dalla legge 11 novembre 2014, n. 164, comportano di regola l'esecuzione delle attività maggiormente esposte a rischio di infiltrazione mafiosa, come definite all'articolo 1, comma 53, della legge n. 190 del 2012, le stazioni appaltanti possono prevedere che la partecipazione alle gare di appalto di lavori, servizi e forniture connessi ad interventi per il risanamento ambientale delle medesime aree e la sottoscrizione di contratti e subcontratti per la relativa esecuzione siano riservate ai soli operatori economici iscritti negli appositi elenchi di cui all'articolo 1, comma 52 della legge n. 190 del 2012.".

#### Art. 9.

##### *Disciplina del contributo per le attività tecniche per la ricostruzione pubblica e privata*

1. All'articolo 34 del decreto-legge n. 189 del 2016, sono apportate le seguenti modificazioni:

a) al comma 4, il primo periodo è sostituito dal seguente: «In ogni caso, il direttore dei lavori non deve avere in corso né avere avuto negli ultimi tre anni rapporti non episodici, quali quelli di legale rappresentante, titolare, socio, direttore tecnico, con le imprese invitate a partecipare alla selezione per l'affidamento dei lavori di riparazione o ricostruzione, anche in subappalto, né rapporti di coniugio, di parentela, di affinità ovvero rapporti giuridicamente rilevanti ai sensi e per gli effetti dell'articolo 1 della legge 20 maggio 2016, n. 76, con il titolare o con chi riveste cariche societarie nelle stesse»;

b) il comma 5 è sostituito dal seguente:

«5. Il contributo massimo, a carico del Commissario straordinario, per tutte le attività tecniche poste in essere per la ricostruzione pubblica e privata, è stabilito nella misura, al netto dell'IVA e dei versamenti previdenziali, del 10 per cento, incrementabile fino al 12,5 per cento per i lavori di importo inferiore ad euro 500.000. Per i lavori di importo superiore ad euro 2 milioni il contributo massimo è pari al 7,5 per cento. Con provvedimenti adottati ai sensi dell'articolo 2, comma 2, sono individuati i criteri e le modalità di erogazione del contributo previsto dal primo e dal secondo periodo, assicurando una graduazione del contributo che tenga conto della tipologia della prestazione tecnica richiesta al professionista e dell'importo dei lavori; con i medesimi provvedimenti può essere riconosciuto un contributo aggiuntivo, per le sole indagini o prestazioni specialistiche, nella misura massima del 2 per cento, al netto dell'IVA e dei versamenti previdenziali.»;

c) al comma 7, le parole: «Per gli interventi di ricostruzione privata» sono sostituite dalle seguenti: «Per gli interventi di ricostruzione privata diversi da quelli previsti dall'articolo 8».

##### *Riferimenti normativi:*

Si riporta il testo dell'articolo 34 del citato decreto-legge n. 189 del 2016, come modificato dalla presente legge:

“Art. 34. Qualificazione dei professionisti

1. Al fine di assicurare la massima trasparenza nel conferimento degli incarichi di progettazione e direzione dei lavori, è istituito un elenco speciale dei professionisti abilitati, di seguito denominato «elenco speciale». Il Commissario straordinario adotta un avviso pubblico finalizzato a raccogliere le manifestazioni di interesse dei predetti professionisti, definendo preventivamente con proprio atto i criteri generali ed i requisiti minimi per l'iscrizione nell'elenco. L'iscrizione nell'elenco speciale può comunque essere ottenuta soltanto dai professionisti che presentano il DURC regolare. L'elenco speciale, adottato dal Commis-

sario straordinario, è reso disponibile presso le Prefetture - uffici territoriali del Governo di Rieti, Ascoli Piceno, Macerata, Fermo, Perugia, L'Aquila e Teramo nonché presso tutti i Comuni interessati dalla ricostruzione e gli uffici speciali per la ricostruzione.

2. I soggetti privati conferiscono gli incarichi per la ricostruzione o riparazione e ripristino degli immobili danneggiati dagli eventi sismici esclusivamente a professionisti iscritti nell'elenco di cui al comma 1.

3. Sino all'istituzione dell'elenco di cui al comma 1 possono essere affidati dai privati incarichi a professionisti iscritti agli ordini e collegi professionali che siano in possesso di adeguati livelli di affidabilità e professionalità e non abbiano commesso violazioni in materia contributiva e previdenziale ostative al rilascio del DURC.

4. In ogni caso, il direttore dei lavori non deve avere in corso né avere avuto negli ultimi tre anni rapporti non episodici, quali quelli di legale rappresentante, titolare, socio, direttore tecnico, con le imprese invitate a partecipare alla selezione per l'affidamento dei lavori di riparazione o ricostruzione, anche in subappalto, né rapporti di coniugio, di parentela, di affinità ovvero rapporti giuridicamente rilevanti ai sensi e per gli effetti dell'articolo 1 della legge 20 maggio 2016, n. 76, con il titolare o con chi riveste cariche societarie nella stessa. A tale fine, il direttore dei lavori produce apposita autocertificazione al committente, trasmettendone altresì copia agli uffici speciali per la ricostruzione. La struttura commissariale può effettuare controlli, anche a campione, in ordine alla veridicità di quanto dichiarato.

5. Il contributo massimo, a carico del Commissario straordinario, per tutte le attività tecniche poste in essere per la ricostruzione pubblica e privata, è stabilito nella misura, al netto dell'IVA e dei versamenti previdenziali, del 10 per cento, incrementabile fino al 12,5 per cento per i lavori di importo inferiore ad euro 500.000. Per i lavori di importo superiore ad euro 2 milioni il contributo massimo è pari al 7,5 per cento. Con provvedimenti adottati ai sensi dell'articolo 2, comma 2, sono individuati i criteri e le modalità di erogazione del contributo previsto dal primo e dal secondo periodo, assicurando una graduazione del contributo che tenga conto della tipologia della prestazione tecnica richiesta al professionista e dell'importo dei lavori; con i medesimi provvedimenti può essere riconosciuto un contributo aggiuntivo, per le sole indagini o prestazioni specialistiche, nella misura massima del 2 per cento, al netto dell'IVA e dei versamenti previdenziali.

6. Per le opere pubbliche, compresi i beni culturali di competenza delle diocesi e del Ministero dei beni e delle attività culturali e del turismo, con provvedimenti adottati ai sensi dell'articolo 2, comma 2, è fissata una soglia massima di assunzione degli incarichi, tenendo conto dell'organizzazione dimostrata dai professionisti nella qualificazione.

7. Per gli interventi di ricostruzione privata diversi da quelli previsti dall'articolo 8, con i provvedimenti adottati ai sensi dell'articolo 2, comma 2, sono stabiliti i criteri finalizzati ad evitare concentrazioni di incarichi che non trovano giustificazione in ragioni di organizzazione tecnico-professionale.”

#### Art. 9-bis.

##### *Indennità di funzione*

1. All'articolo 44 del decreto-legge n. 189 del 2016, dopo il comma 2 è inserito il seguente:

«2-bis. In deroga alle disposizioni di cui all'articolo 82 del testo unico di cui al decreto legislativo 18 agosto 2000, n. 267, e all'articolo 1, comma 136, della legge 7 aprile 2014, n. 56, al sindaco e agli assessori dei comuni di cui all'articolo 1, comma 1, del presente decreto con popolazione inferiore a 5.000 abitanti, in cui sia stata individuata da un'ordinanza sindacale una “zona rossa”, è data facoltà di applicare l'indennità di funzione prevista dal regolamento di cui al decreto del Ministro dell'interno 4 aprile 2000, n. 119, per la classe di comuni con popolazione compresa tra 10.001 e 30.000 abitanti, come rideterminata in base alle disposizioni di cui all'articolo 61, comma 10, del decreto-legge 25 giugno 2008, n. 112, convertito, con modificazioni, dalla legge 6 agosto 2008, n. 133, per la durata di un anno dalla data di entrata in vigore della presente disposizione, con oneri a carico del bilancio comunale».

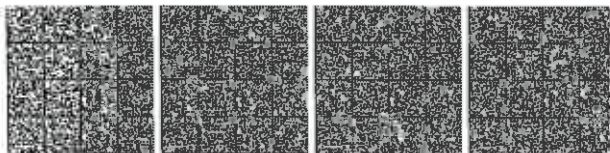

## Riferimenti normativi:

Si riporta il testo dell'articolo 44 del citato decreto-legge n. 189 del 2016, come modificato dal presente articolo e dall'articolo 18-undecies:

**“Art. 44. Disposizioni in materia di contabilità e bilancio**

1. Il pagamento delle rate in scadenza negli esercizi 2016 e 2017 dei mutui concessi dalla Cassa depositi e prestiti S.p.a. ai Comuni di cui agli allegati 1 e 2, nonché alle Province in cui questi ricadono, trasferiti al Ministero dell'economia e delle finanze in attuazione dell'articolo 5, commi 1 e 3, del decreto-legge 30 settembre 2003, n. 269, convertito, con modificazioni, dalla legge 24 novembre 2003, n. 326, non ancora effettuato, rispettivamente, *alla data di entrata in vigore del presente decreto per i Comuni di cui all'allegato 1, alla data di entrata in vigore del decreto-legge 11 novembre 2016, n. 205, per i Comuni di cui all'allegato 2 e alla data di entrata in vigore della legge di conversione del decreto-legge 9 febbraio 2017, n. 8, per i Comuni di cui all'allegato 2-bis* e alla data di entrata in vigore, è differito, senza applicazione di sanzioni e interessi, all'anno immediatamente successivo alla data di scadenza del periodo di ammortamento, sulla base della periodicità di pagamento prevista nei provvedimenti e nei contratti regolanti i mutui stessi. Ai relativi oneri pari a 7,6 milioni di euro per l'anno 2017 e a 3,8 milioni di euro per l'anno 2018 si provvede ai sensi dell'articolo 52.

2. I Comuni di cui agli allegati 1 e 2 non concorrono alla realizzazione degli obiettivi di finanza pubblica per l'anno 2016 di cui ai commi da 709 a 713 e da 716 a 734 dell'articolo 1 della legge 28 dicembre 2015, n. 208.

2-bis. *In deroga alle disposizioni di cui all'articolo 82 del testo unico di cui al decreto legislativo 18 agosto 2000, n. 267, e all'articolo 1, comma 136, della legge 7 aprile 2014, n. 56, al sindaco e agli assessori dei comuni di cui all'articolo 1, comma 1, del presente decreto con popolazione inferiore a 5.000 abitanti, in cui sia stata individuata da un'ordinanza sindacale una "zona rossa", è data facoltà di applicare l'indennità di funzione prevista dal regolamento di cui al decreto del Ministro dell'interno 4 aprile 2000, n. 119, per la classe di comuni con popolazione compresa tra 10.001 e 30.000 abitanti, come rideterminata in base alle disposizioni di cui all'articolo 61, comma 10, del decreto-legge 25 giugno 2008, n. 112, convertito, con modificazioni, dalla legge 6 agosto 2008, n. 133, per la durata di un anno dalla data di entrata in vigore della presente disposizione, con oneri a carico del bilancio comunale.*

3. A decorrere, rispettivamente, *alla data di entrata in vigore del presente decreto per i Comuni di cui all'allegato 1, alla data di entrata in vigore del decreto-legge 11 novembre 2016, n. 205, per i Comuni di cui all'allegato 2 e alla data di entrata in vigore della legge di conversione del decreto-legge 9 febbraio 2017, n. 8, per i Comuni di cui all'allegato 2-bis*, sono sospesi per il periodo di dodici mesi tutti i termini, anche scaduti, a carico dei medesimi Comuni, relativi ad adempimenti finanziari, contabili e certificativi previsti dal testo unico delle leggi sull'ordinamento degli enti locali, di cui al decreto legislativo 18 agosto 2000, n. 267, e da altre specifiche disposizioni. Con decreto del Ministro dell'interno, di concerto con il Ministro dell'economia e delle finanze può essere disposta la proroga del periodo di sospensione.

4. Il versamento della quota capitale annuale corrispondente al piano di ammortamento sulla base del quale è effettuato il rimborso delle anticipazioni della liquidità acquisita da ciascuna regione, ai sensi degli articoli 2 e 3, comma 1, lettere a) e b), del decreto-legge 8 aprile 2013, n. 35, convertito, con modificazioni, dalla legge 6 giugno 2013, n. 64, e successivi rifinanziamenti, non preordinata alla copertura finanziaria delle predette disposizioni normative, da riassegnare ai sensi dell'articolo 12, comma 6, del citato decreto-legge ed iscritta nei bilanci pluriennali delle Regioni colpite dagli eventi sismici di cui all'articolo 1, è sospeso per gli anni 2017-2021. La somma delle quote capitale annuali sospese è rimborsata linearmente, in quote annuali costanti, negli anni restanti di ogni piano di ammortamento originario, a decorrere dal 2022.

5. Le relative quote di stanziamento annuali sono riscritte, sulla base del piano di ammortamento rimodulato a seguito di quanto previsto dal comma 4 nella competenza dei relativi esercizi, con legge di bilancio regionale nel pertinente programma di spesa.

6. Agli oneri derivanti dal comma 4 pari a 1,9 milioni di euro per l'anno 2017 e a 5,6 milioni di euro per l'anno 2018 e a 10,6 milioni di euro per ciascuno degli anni dal 2019 al 2021, si provvede ai sensi dell'articolo 52.”

## Art. 10.

**Sostegno alle fasce deboli della popolazione**

1. Ai fini della mitigazione dell'impatto del sisma sulle condizioni di vita, economiche e sociali delle fasce deboli della popolazione, ai soggetti residenti in uno dei Comuni di cui agli allegati 1 e 2 del decreto-legge n. 189 del 2016, che versano in condizioni di maggior disagio economico, come individuati ai sensi del presente articolo, è concessa, su domanda, per l'anno 2017, nel limite di 41 milioni di euro per il medesimo anno, la misura di sostegno al reddito di cui al comma 5.

2. Possono accedere alla misura i soggetti in possesso congiuntamente dei seguenti requisiti:

a) essere residenti e stabilmente dimoranti da almeno due anni in uno dei Comuni di cui all'allegato 1 al decreto-legge n. 189 del 2016 alla data del 24 agosto 2016 ovvero in uno dei Comuni di cui all'allegato 2 al medesimo decreto-legge alla data del 26 ottobre 2016;

b) trovarsi in condizione di maggior disagio economico identificata da un valore dell'ISEE ovvero dell'ISEE corrente, come calcolato ai sensi dei commi 3 e 4, pari o inferiore a 6.000 euro.

3. Ai soli fini della concessione della presente misura, l'ISEE corrente di cui all'articolo 9 del decreto del Presidente del Consiglio dei ministri 5 dicembre 2013, n. 159, è calcolato escludendo dal computo dell'indicatore della situazione patrimoniale, il valore del patrimonio immobiliare riferito all'abitazione principale e agli immobili distrutti e dichiarati totalmente o parzialmente inagibili ed a quelli oggetto di misure temporanee di esproprio. Sono parimenti esclusi dal computo dell'indicatore della situazione reddituale, i redditi derivanti dal possesso del patrimonio immobiliare riferito alle medesime fattispecie di cui al presente comma.

4. Costituiscono trattamenti ai fini dell'articolo 9, comma 3, lettera c), del decreto del Presidente del Consiglio dei ministri 5 dicembre 2013, n. 159, anche le seguenti prestazioni godute a seguito degli eventi sismici:

a) il contributo di autonoma sistemazione (CAS), di cui all'articolo 3 dell'ordinanza del Capo del Dipartimento della protezione civile n. 388 del 26 agosto 2016 e all'articolo 5 dell'ordinanza del Capo del Dipartimento della protezione civile n. 408 del 15 novembre 2016;

b) le indennità di sostegno del reddito dei lavoratori, di cui all'articolo 45 del decreto-legge n. 189 del 2016;

c) i trattamenti di integrazione salariale ordinaria e straordinaria concessi in conseguenza degli eventi sismici.

5. In presenza dei requisiti di cui al comma 2, è riconosciuto ai nuclei familiari il trattamento economico connesso alla misura di contrasto alla povertà di cui all'articolo 1, comma 387, lettera a), della legge 28 dicembre 2015, n. 208, e alla disciplina attuativa di cui al decreto del Ministro del lavoro e delle politiche sociali del 26 maggio 2016, pubblicato nella *Gazzetta Ufficiale* n. 166 del 18 luglio 2016. Ai fini del presente comma, il nucleo familiare è definito dai componenti unitariamente e stabilmente dimoranti in una sola unità abitativa.

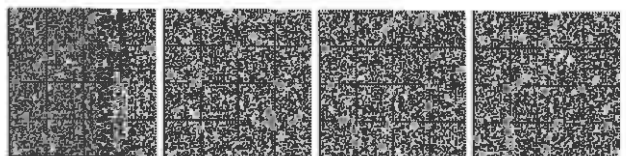



6. Con decreto del Ministro del lavoro e delle politiche sociali di concerto con il Ministro dell'economia e delle finanze, da adottare entro trenta giorni dalla data di entrata in vigore della legge di conversione del presente decreto sono stabilite, nei limiti delle risorse di cui al comma 1, le modalità di concessione della prestazione di cui al presente articolo.

7. Per quanto non disciplinato dal presente articolo e dal decreto di cui al comma 6, si applicano le disposizioni del decreto di cui al comma 5.

8. All'onere derivante dal presente articolo, pari a 41 milioni di euro per l'anno 2017, si provvede mediante corrispondente riduzione dell'autorizzazione di spesa di cui all'articolo 1, comma 386, della legge 28 dicembre 2015, n. 208.

#### Riferimenti normativi:

Gli Allegati 1 e 2 del decreto-legge n. 189 del 2016 sono riportati nelle Note all'art. 5.

Si riporta il testo vigente dell'articolo 9 del decreto del Presidente del Consiglio dei Ministri 5 dicembre 2013, n. 159 (Regolamento concernente la revisione delle modalità di determinazione e i campi di applicazione dell'Indicatore della situazione economica equivalente (ISEE):

#### "Art. 9. ISEE corrente

1. In presenza di un ISEE in corso di validità, può essere calcolato un ISEE corrente, riferito ad un periodo di tempo più ravvicinato al momento della richiesta della prestazione, qualora vi sia una rilevante variazione nell'indicatore, come determinata ai sensi del comma 2, e al contempo si sia verificata, per almeno uno dei componenti il nucleo familiare, nei 18 mesi precedenti la richiesta della prestazione, una delle seguenti variazioni della situazione lavorativa:

a) lavoratore dipendente a tempo indeterminato per cui sia intervenuta una risoluzione del rapporto di lavoro o una sospensione dell'attività lavorativa o una riduzione della stessa;

b) lavoratori dipendenti a tempo determinato ovvero impiegati con tipologie contrattuali flessibili, che risultino non occupati alla data di presentazione della DSU, e che possano dimostrare di essere stati occupati nelle forme di cui alla presente lettera per almeno 120 giorni nei dodici mesi precedenti la conclusione dell'ultimo rapporto di lavoro;

c) lavoratori autonomi, non occupati alla data di presentazione della DSU, che abbiano cessato la propria attività, dopo aver svolto l'attività medesima in via continuativa per almeno dodici mesi.

2. L'ISEE corrente può essere calcolato solo in caso di variazioni superiori al 25 per cento dell'indicatore della situazione reddituale corrente, calcolato ai sensi dei commi 3 e 4, rispetto all'indicatore della situazione reddituale calcolato in via ordinaria, ai sensi dell'articolo 4.

3. L'indicatore della situazione reddituale corrente è ottenuto aggregando i redditi per ciascun componente il nucleo familiare nelle condizioni di cui al comma 1, mediante la compilazione del modulo sostitutivo, di cui all'articolo 10, comma 4, lettera d), facendo riferimento ai seguenti redditi.

a) redditi da lavoro dipendente, pensione ed assimilati conseguiti nei dodici mesi precedenti a quello di richiesta della prestazione;

b) redditi derivanti da attività d'impresa o di lavoro autonomo, svolte sia in forma individuale che di partecipazione, individuati secondo il principio di cassa come differenza tra i ricavi e i compensi percepiti nei dodici mesi precedenti a quello di richiesta della prestazione e le spese sostenute nello stesso periodo nell'esercizio dell'attività;

c) trattamenti assistenziali, previdenziali e indennitari, incluse carte di debito, a qualunque titolo percepiti da amministrazioni pubbliche, non già inclusi nel reddito di cui alla lettera a), conseguiti nei dodici mesi precedenti a quello di richiesta della prestazione.

Nei casi di cui al comma 1, lettera a), i redditi di cui al presente comma possono essere ottenuti moltiplicando per 6 i redditi conseguiti nei due mesi antecedenti la presentazione della DSU.

4. Ai fini del calcolo dell'indicatore della situazione reddituale corrente, per i componenti il nucleo familiare nelle condizioni di cui al comma 1, i redditi e i trattamenti di cui al comma 3, sostituiscono i redditi e i trattamenti di analoga natura utilizzati per il calcolo dell'ISEE in via ordinaria.

5. Fermi restando l'indicatore della situazione patrimoniale e il parametro della scala di equivalenza, l'ISEE corrente è ottenuto sostituendo all'indicatore della situazione reddituale calcolato in via ordinaria il medesimo indicatore calcolato ai sensi del comma 4.

6. Il richiedente l'ISEE corrente, oltre al modulo sostitutivo della DSU, presenta la documentazione e certificazione attestante la variazione della condizione lavorativa, di cui al comma 1, nonché le componenti reddituali aggiornate, di cui al comma 3.

7. L'ISEE corrente ha validità di due mesi dal momento della presentazione del modulo sostitutivo della DSU ai fini della successiva richiesta della erogazione delle prestazioni."

Si riporta il testo vigente dell'articolo 45 del citato decreto-legge n. 189 del 2016:

#### "Art. 45. Sostegno al reddito dei lavoratori

1. E' concessa, nel limite di 124,5 milioni di euro per l'anno 2016, una indennità pari al trattamento massimo di integrazione salariale, con la relativa contribuzione figurativa, a decorrere dal 24 agosto 2016 con riferimento ai Comuni di cui all'allegato 1 ovvero dal 26 ottobre 2016 con riferimento ai Comuni di cui all'allegato 2, e comunque non oltre il 31 dicembre 2016, in favore:

a) dei lavoratori del settore privato, compreso quello agricolo, impossibilitati a prestare l'attività lavorativa, in tutto o in parte, a seguito del predetto evento sismico, dipendenti da aziende o da soggetti diversi dalle imprese operanti in uno dei Comuni di cui all'articolo 1 e per i quali non trovano applicazione le vigenti disposizioni in materia di ammortizzatori sociali in costanza di rapporto di lavoro;

b) dei lavoratori di cui alla lettera a), impossibilitati a recarsi al lavoro, anche perché impegnati nella cura dei familiari con loro conviventi, per infortunio o malattia conseguenti all'evento sismico.

2. L'indennità di cui al comma 1, lettera a), è riconosciuta, limitatamente ai lavoratori del settore agricolo, per le ore di riduzione o sospensione dell'attività nei limiti ivi previsti e non può essere equiparata al lavoro ai fini del calcolo delle prestazioni di disoccupazione agricola. La medesima indennità è riconosciuta ai lavoratori di cui al comma 1, lettera b), per le giornate di mancata prestazione dell'attività lavorativa, entro l'arco temporale ivi previsto e, comunque, per un numero massimo di trenta giornate di retribuzione.

3. L'onere di cui al comma 1, pari a 124,5 milioni di euro per l'anno 2016, è posto a carico del fondo sociale per occupazione e formazione, di cui all'articolo 18, comma 1, lettera a), del decreto-legge 29 novembre 2008, n. 185, convertito con modificazioni, dalla legge 28 gennaio 2009, n. 2.

4. In favore dei collaboratori coordinati e continuativi, dei titolari di rapporti di agenzia e di rappresentanza commerciale, dei lavoratori autonomi, ivi compresi i titolari di attività di impresa e professionali, iscritti a qualsiasi forma obbligatoria di previdenza e assistenza, che abbiano dovuto sospendere l'attività a causa degli eventi sismici di cui all'articolo 1, e che operino esclusivamente o, nel caso degli agenti e rappresentanti, prevalentemente in uno dei Comuni di cui agli allegati 1 e 2, è riconosciuta, per l'anno 2016, nel limite di 134,8 milioni di euro per il medesimo anno, una indennità *tantum* pari a 5.000 euro, nel rispetto della normativa europea e nazionale in materia di aiuti di Stato. All'onere di cui al presente comma, pari a 134,8 milioni di euro per l'anno 2016, si provvede ai sensi dell'articolo 52.

5. Le indennità di cui ai commi 1 e 4 sono autorizzate dalle Regioni interessate, nei limiti delle risorse pari a 259,3 milioni di euro per l'anno 2016 ivi previste e riconosciute ed erogate dall'INPS. La ripartizione delle risorse disponibili, le condizioni e i limiti concernenti l'autorizzazione e la erogazione delle prestazioni previste nel presente articolo sono definiti con apposita convenzione da stipulare tra il Ministro del lavoro e delle politiche sociali, il Ministero dell'economia e delle finanze ed i Presidenti delle Regioni. L'INPS provvede al monitoraggio del rispetto del limite di spesa, con le risorse umane, strumentali e finanziarie disponibili a legislazione vigente e senza nuovi o maggiori oneri a carico della finanza pubblica, fornendo i risultati dell'attività di monitoraggio al Ministro del lavoro e delle politiche sociali e al Ministero dell'economia e delle finanze.

6. I datori di lavoro che presentino domanda di cassa integrazione guadagni ordinaria e straordinaria, nonché di assegno ordinario e assegno di solidarietà, in conseguenza degli eventi sismici di cui all'articolo 1, sono dispensati dall'osservanza del procedimento di informazione e consultazione sindacale e dei limiti temporali previsti dagli articoli 15, comma 2, 25, comma 1, 30, comma 2 e 31, commi 5 e 6, del decreto legislativo 14 settembre 2015, n. 148.

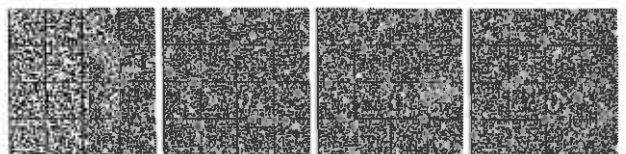

7. I periodi di trattamento di integrazione salariale ordinaria e straordinaria concessi in conseguenza degli eventi sismici di cui all'articolo 1 non sono conteggiati ai fini delle durate massime complessive previste dall'articolo 4, commi 1 e 2, del decreto legislativo 14 settembre 2015, n. 148. L'onere derivante dal presente comma, valutato in 7,43 milioni di euro per l'anno 2019 e in 11,08 milioni di euro per l'anno 2020, è posto a carico del Fondo sociale per occupazione e formazione, di cui all'articolo 18, comma 1, lettera a), del decreto-legge 29 novembre 2008, n. 185, convertito, con modificazioni, dalla legge 28 gennaio 2009, n. 2. Agli oneri valutati di cui al presente comma si applica l'articolo 17, commi da 12 a 12-*quater*, della legge 31 dicembre 2009, n. 196.

8. E' concessa l'esenzione totale dal pagamento della contribuzione aggiuntiva di cui all'articolo 5 del decreto legislativo 14 settembre 2015, n. 148, relativa al trattamento di integrazione salariale straordinaria per il periodo dal 24 agosto 2016 al 30 settembre 2017 con riferimento ai Comuni di cui all'allegato 1, e per il periodo dal 26 ottobre 2016 al 30 settembre 2017 con riferimento ai Comuni di cui all'allegato 2. All'onere di cui al presente comma, pari a 8,9 milioni di euro per l'anno 2017, 12,2 milioni di euro per l'anno 2018 e 2 milioni di euro per l'anno 2019, si provvede ai sensi dell'articolo 52.

9.”.

Si riporta il testo vigente dei commi 386 e 387 dell'articolo 1 della legge 28 dicembre 2015, n. 208 (Disposizioni per la formazione del bilancio annuale e pluriennale dello Stato-legge di stabilità 2016):

“386. Al fine di garantire l'attuazione di un Piano nazionale per la lotta alla povertà e all'esclusione sociale, è istituito presso il Ministero del lavoro e delle politiche sociali un fondo denominato «Fondo per la lotta alla povertà e all'esclusione sociale», al quale sono assegnate le risorse di 600 milioni di euro per l'anno 2016 e di 1.000 milioni di euro a decorrere dall'anno 2017, che costituiscono i limiti di spesa ai fini dell'attuazione dei commi dal presente al comma 390. Il Piano, adottato con cadenza triennale mediante decreto del Presidente del Consiglio dei ministri, su proposta del Ministro del lavoro e delle politiche sociali, di concerto con il Ministro dell'economia e delle finanze, d'intesa con la Conferenza unificata di cui all'articolo 8 del decreto legislativo 28 agosto 1997, n. 281, individua una progressione graduale, nei limiti delle risorse disponibili, nel raggiungimento di livelli essenziali delle prestazioni assistenziali da garantire su tutto il territorio nazionale per il contrasto alla povertà.”

387. Per l'anno 2016 le risorse di cui al comma 386 sono destinate ai seguenti interventi che costituiscono le priorità del Piano di cui al medesimo comma:

a) avvio su tutto il territorio nazionale di una misura di contrasto alla povertà, intesa come estensione, rafforzamento e consolidamento della sperimentazione di cui all'articolo 60 del decreto-legge 9 febbraio 2012, n. 5, convertito, con modificazioni, dalla legge 4 aprile 2012, n. 35. Nelle more dell'adozione del Piano di cui al comma 386, all'avvio del Programma si procede con rinnovati criteri e procedure definiti ai sensi del citato articolo 60 del decreto-legge n. 5 del 2012, garantendo in via prioritaria interventi per nuclei familiari in modo proporzionale al numero di figli minori o disabili, tenendo conto della presenza, all'interno del nucleo familiare, di donne in stato di gravidanza accertata da definire con decreto del Ministro del lavoro e delle politiche sociali, di concerto con il Ministro dell'economia e delle finanze, da emanare entro trenta giorni dalla data di entrata in vigore della presente legge. Nel 2016 al Programma sono destinati 380 milioni di euro incrementando a tal fine in misura pari al predetto importo il Fondo di cui all'articolo 81, comma 29, del decreto-legge 25 giugno 2008, n. 112, convertito, con modificazioni, dalla legge 6 agosto 2008, n. 133, oltre alle risorse già destinate alla sperimentazione dall'articolo 3, comma 2, del decreto-legge 28 giugno 2013, n. 76, convertito, con modificazioni, dalla legge 9 agosto 2013, n. 99, nonché dall'articolo 1, comma 216, della legge 27 dicembre 2013, n. 147. Conseguentemente l'autorizzazione di spesa di cui al comma 386 è corrispondentemente ridotta di 380 milioni di euro per l'anno 2016;

b) fermo restando quanto stabilito dall'articolo 43, comma 5, del decreto legislativo 14 settembre 2015, n. 148, all'ulteriore incremento dell'autorizzazione di spesa di cui all'articolo 16, comma 7, del decreto legislativo 4 marzo 2015, n. 22, relativa all'assegno di disoccupazione (ASDI), per 220 milioni di euro con conseguente corrispondente riduzione dell'autorizzazione di spesa di cui al comma 386.”

## Art. 10-bis.

### Disposizioni in materia di assistenza farmaceutica

1. Le regioni colpite dagli eventi sismici degli anni 2016 e 2017, al fine di superare eventuali criticità connesse alla distribuzione dei farmaci alla popolazione, con riferimento particolare ai comuni sotto i 3.000 abitanti, predispongono, entro il 30 aprile 2017 e senza nuovi o maggiori oneri, un piano straordinario di erogazione dei farmaci da presentare al Comitato paritetico permanente per la verifica dell'erogazione dei livelli essenziali di assistenza di cui all'articolo 9 dell'intesa Stato-regioni 23 marzo 2005, pubblicata nel supplemento ordinario alla Gazzetta Ufficiale n. 105 del 7 maggio 2005, che si esprime entro il 15 maggio 2017. In tale piano la regione illustra le modalità organizzative per garantire la puntuale e tempestiva distribuzione dei farmaci alla popolazione anche prevedendo che i medicinali normalmente oggetto di distribuzione diretta da parte delle aziende sanitarie locali possano essere distribuiti temporaneamente dalle farmacie convenzionate, con le modalità e alle condizioni stabilite dagli accordi regionali stipulati ai sensi di quanto previsto dall'articolo 8, comma 1, lettera a), del decreto-legge 18 settembre 2001, n. 347, convertito, con modificazioni, dalla legge 16 novembre 2001, n. 405. Per le regioni in piano di rientro, tale piano è oggetto di valutazione nell'ambito dell'ordinario monitoraggio del piano di rientro stesso.

#### Riferimenti normativi:

Si riporta il testo vigente del comma 1 dell'articolo 8 del decreto-legge 18 settembre 2001, n. 347, convertito, con modificazioni, dalla legge 16 novembre 2001, n. 405 (Interventi urgenti in materia di spesa sanitaria):

“Art. 8. Particolari modalità di erogazione di medicinali agli assistiti.

1. Le regioni e le province autonome di Trento e di Bolzano, anche con provvedimenti amministrativi, hanno facoltà di:

a) stipulare accordi con le associazioni sindacali delle farmacie convenzionate, pubbliche e private, per consentire agli assistiti di rifornirsi delle categorie di medicinali che richiedono un controllo ricorrente del paziente anche presso le farmacie predette con le medesime modalità previste per la distribuzione attraverso le strutture aziendali del Servizio sanitario nazionale, da definirsi in sede di convenzione regionale;

b) assicurare l'erogazione diretta da parte delle aziende sanitarie dei medicinali necessari al trattamento dei pazienti in assistenza domiciliare, residenziale e semiresidenziale;

c) disporre, al fine di garantire la continuità assistenziale, che la struttura pubblica fornisca direttamente i farmaci, limitatamente al primo ciclo terapeutico completo, sulla base di direttive regionali, per il periodo immediatamente successivo alla dimissione dal ricovero ospedaliero o alla visita specialistica ambulatoriale.”

## Art. 11.

### Disposizioni urgenti in materia di adempimenti e versamenti tributari e ambientali

01. All'articolo 12 del decreto-legge 30 dicembre 2016, n. 244, convertito, con modificazioni, dalla legge 27 febbraio 2017, n. 19, dopo il comma 2-*quater* sono aggiunti i seguenti:

«2-*quinq*ues. Le imprese aventi sede nei Comuni individuati negli allegati 1 e 2 al decreto-legge 17 ottobre 2016, n. 189, convertito, con modificazioni, dalla legge 15 dicembre 2016, n. 229, possono dichiarare, ai sensi

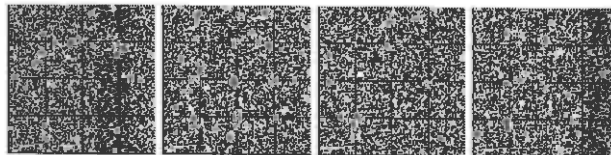



dell'articolo 47 del testo unico di cui al decreto del Presidente della Repubblica 28 dicembre 2000, n. 445, alle autorità competenti la mancata presentazione della comunicazione annuale prevista dagli articoli 189, commi 3 e 4, e 220, comma 2, del decreto legislativo 3 aprile 2006, n. 152, e dall'articolo 4, comma 6, del decreto legislativo 24 giugno 2003, n. 182, limitatamente all'anno 2017, qualora a seguito degli eventi sismici i dati necessari per la citata comunicazione non risultino più disponibili.

2-sexies. Fermo restando quanto previsto dal comma 2-quinquies, per i soggetti di cui al medesimo comma obbligati alla presentazione del modello unico di dichiarazione ai sensi dell'articolo 189 del decreto legislativo 3 aprile 2006, n. 152, ricadenti nei territori colpiti dagli eventi sismici degli anni 2016 e 2017, il termine previsto dalla legge 25 gennaio 1994, n. 70, è prorogato al 31 dicembre 2017».

1. All'articolo 48, del decreto-legge n. 189 del 2016 sono apportate le seguenti modificazioni:

a) al comma 1:

1) all'alinea, le parole: «delle ritenute effettuate da parte dei soggetti di cui al predetto decreto, a partire dal 24 agosto 2016 e fino alla data di entrata in vigore del presente decreto» sono sostituite dalle seguenti: «delle stesse, relative ai soggetti residenti nei predetti comuni, rispettivamente, a partire dal 24 agosto 2016 fino al 19 ottobre 2016, e a partire dal 26 ottobre 2016 fino al 18 dicembre 2016»;

2) la lettera b) è abrogata;

3) alla lettera l), le parole: «all'allegato 1» sono sostituite dalle seguenti: «agli allegati 1 e 2»;

b) il comma 1-bis è sostituito dal seguente:

«1-bis. I sostituti d'imposta, indipendentemente dal domicilio fiscale, a richiesta degli interessati residenti nei comuni di cui agli allegati 1 e 2, non devono operare le ritenute alla fonte a decorrere dal 1° gennaio 2017 fino al 30 novembre 2017. La sospensione dei pagamenti delle imposte sui redditi, effettuati mediante ritenuta alla fonte, si applica alle ritenute operate ai sensi degli articoli 23, 24 e 29 del decreto del Presidente della Repubblica 29 settembre 1973, n. 600 e successive modificazioni. Non si fa luogo a rimborso di quanto già versato.»;

c) al comma 2, le parole: «, della telefonia e della radiotelevisione pubblica» sono sostituite dalle seguenti: «e della telefonia.»;

c-bis) al comma 7, le parole: «dell'imposta di bollo per le istanze presentate alla pubblica amministrazione fino al 31 dicembre 2016» sono sostituite dalle seguenti: «dell'imposta di bollo e dell'imposta di registro per le istanze, i contratti e i documenti presentati alla pubblica amministrazione fino al 31 dicembre 2017, esclusivamente per quelli in esecuzione di quanto stabilito dalle ordinanze di cui all'articolo 2, comma 2. Il deposito delle istanze, dei contratti e dei documenti effettuato presso gli Uffici speciali per la ricostruzione, in esecuzione di quanto stabilito dal presente decreto e dalle ordinanze commissariali, produce i medesimi effetti della registrazione eseguita secondo le modalità disciplinate dal testo unico di cui al decreto del Presidente della Repubblica 26 aprile 1986, n. 131. Non si procede al rimborso dell'imposta

di registro, relativa alle istanze e ai documenti di cui al precedente periodo, già versata in data anteriore all'entrata in vigore della legge di conversione del decreto-legge 9 febbraio 2017, n. 8»;

d) al comma 10, le parole: «30 settembre 2017» sono sostituite dalle seguenti: «30 novembre 2017».

e) al comma 11:

1) dopo le parole: «e dai commi» sono inserite le seguenti: «1-bis,»;

2) le parole da: «con decreto» fino alla fine del comma sono sostituite dalle seguenti: «entro il 16 dicembre 2017 senza applicazione di sanzioni e interessi. Il versamento delle ritenute non operate ai sensi del comma 1-bis del presente articolo può essere disciplinato, subordinatamente e comunque nei limiti della disponibilità di risorse del fondo previsto dall'articolo 1, comma 430, della legge 28 dicembre 2015, n. 208, con decreto del Ministro dell'economia e delle finanze da emanare entro il 30 novembre 2017, ai sensi dell'articolo 9, comma 2-bis, della legge 27 luglio 2000, n. 212, e comunque senza nuovi o maggiori oneri per la finanza pubblica»;

f) dopo il comma 11 è aggiunto il seguente:

«11-bis. La ripresa dei versamenti del canone di abbonamento alla televisione ad uso privato di cui all'articolo 1, comma 153, lettera c), della legge 28 dicembre 2015, n. 208, è effettuata con le modalità di cui al comma 11. Nei casi in cui per effetto dell'evento sismico la famiglia anagrafica non detiene più alcun apparecchio televisivo il canone di abbonamento alla televisione ad uso privato non è dovuto per l'intero secondo semestre 2016 e per l'anno 2017»;

g) al comma 12 le parole: «entro il mese di ottobre 2017» sono sostituite dalle seguenti: «entro il mese di dicembre 2017».

g-bis) al comma 16, le parole: «28 febbraio 2017», ovunque ricorrono, sono sostituite dalle seguenti: «30 giugno 2017».

2. Nei Comuni di cui agli allegati 1 e 2 del decreto-legge n. 189 del 2016, i termini per la notifica delle cartelle di pagamento e per la riscossione delle somme risultanti dagli atti di cui agli articoli 29 e 30 del decreto-legge 31 maggio 2010, n. 78, convertito, con modificazioni, dalla legge 30 luglio 2010, n. 122, nonché le attività esecutive da parte degli agenti della riscossione e i termini di prescrizione e decadenza relativi all'attività degli enti creditori, ivi compresi quelli degli enti locali, sono sospesi dal 1° gennaio 2017 al 30 novembre 2017 e riprendono a decorrere dalla fine del periodo di sospensione.

3. Fermo restando l'obbligo di versamento nei termini previsti, per il pagamento dei tributi di cui all'articolo 48 del decreto-legge n. 189 del 2016, nonché per i tributi dovuti nel periodo dal 1° dicembre 2017 al 31 dicembre 2017, i titolari di reddito di impresa e di reddito di lavoro autonomo, nonché gli esercenti attività agricole di cui all'articolo 4 del decreto del Presidente della Repubblica 26 ottobre 1972, n. 633 possono chiedere ai soggetti autorizzati all'esercizio del credito un finanziamento assistito dalla garanzia dello Stato da erogare il 30 novembre 2017. A tale fine, i predetti soggetti finanziatori possono contrarre finanziamenti, da erogare alla medesima data

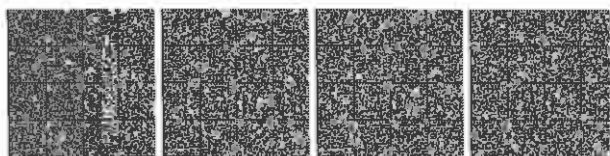

del 30 novembre 2017, e, per i finanziamenti di cui al comma 4 alla data del 30 novembre 2018, secondo contratti tipo definiti con apposita convenzione tra Cassa depositi e prestiti S.p.A. e l'Associazione bancaria italiana, assistiti dalla garanzia dello Stato, fino ad un ammontare massimo di 380 milioni di euro per l'anno 2017, ai sensi dell'articolo 5, comma 7, lettera a), secondo periodo, del decreto-legge 30 settembre 2003, n. 269, convertito, con modificazioni, dalla legge 24 novembre 2003, n. 326, e successive modificazioni. Con decreto del Ministro dell'economia e delle finanze, da adottare entro trenta giorni dalla data di entrata in vigore della legge di conversione del presente decreto sono concesse le garanzie dello Stato di cui al presente comma e sono definiti i criteri e le modalità di operatività delle stesse. Le garanzie dello Stato di cui al presente comma sono elencate nell'allegato allo stato di previsione del Ministero dell'economia e delle finanze di cui all'articolo 31 della legge 31 dicembre 2009, n. 196.

4. Per i tributi dovuti per il periodo dal 1° gennaio 2018 al 31 dicembre 2018 da parte dei medesimi soggetti di cui al comma 3, il relativo versamento avviene in un'unica soluzione entro il 16 dicembre 2018. Per assolvere tale obbligo, i medesimi soggetti possono altresì richiedere, fino ad un ammontare massimo complessivo di 180 milioni di euro, il finanziamento di cui al comma 3 o un'integrazione del medesimo, da erogare il 30 novembre 2018.

5. Gli interessi relativi ai finanziamenti erogati, nonché le spese strettamente necessarie alla loro gestione, sono corrisposti ai soggetti finanziatori di cui al comma 3 mediante un credito di imposta di importo pari all'importo relativo agli interessi e alle spese dovuti. Il credito di imposta è utilizzabile ai sensi dell'articolo 17 del decreto legislativo 9 luglio 1997, n. 241, senza applicazione dei limiti di cui all'articolo 34 della legge 23 dicembre 2000, n. 388 e all'articolo 1, comma 53, della legge 24 dicembre 2007, n. 244, ovvero può essere ceduto secondo quanto previsto dall'articolo 43-ter del decreto del Presidente della Repubblica 29 settembre 1973, n. 602 e successive modificazioni. La quota capitale è restituita dai soggetti di cui ai commi 3 e 4, rispettivamente a partire dal 1° gennaio 2020 e dal 1° gennaio 2021 in cinque anni. Il piano di ammortamento è definito nel contratto di finanziamento e prevede che gli interessi e le spese dovuti per i relativi finanziamenti siano riconosciuti con riferimento al 31 dicembre 2018.

6. I soggetti finanziatori di cui al comma 3 comunicano all'Agenzia delle entrate i dati identificativi dei soggetti che omettono i pagamenti previsti nel piano di ammortamento, nonché i relativi importi, per la loro successiva iscrizione, con gli interessi di mora, a ruolo di riscossione. Il credito iscritto a ruolo è assistito dai medesimi privilegi che assistono i tributi per il pagamento dei quali è stato utilizzato il finanziamento.

7. Con provvedimento del Direttore dell'Agenzia delle entrate da adottare entro il 31 maggio 2017, sono stabiliti i tempi e le modalità di trasmissione all'Agenzia delle entrate, da parte dei soggetti finanziatori, dei dati relativi ai finanziamenti erogati e al loro utilizzo, nonché quelli di attuazione del comma 6.

8. Ai fini del monitoraggio dei limiti di spesa, l'Agenzia delle entrate comunica al Ministero dell'economia e delle finanze i dati delle compensazioni effettuate dai soggetti finanziatori per la fruizione del credito d'imposta e i dati trasmessi dai soggetti finanziatori.

9. L'aiuto di cui ai commi da 3 a 8 è riconosciuto ai soggetti esercenti un'attività economica nel rispetto dei limiti di cui ai regolamenti (UE) n. 1407/2013 e n. 1408/2013 della Commissione, del 18 dicembre 2013, relativi all'applicazione degli articoli 107 e 108 del Trattato sul funzionamento dell'Unione europea agli aiuti «de minimis». Il Commissario straordinario istituisce e cura un registro degli aiuti concessi ai soggetti di cui al comma 3 per la verifica del rispetto della disciplina in materia di aiuti di Stato.

10. All'articolo 6 del decreto-legge 22 ottobre 2016, n. 193, convertito, con modificazioni, dalla legge 1° dicembre 2016, n. 225, sono apportate le seguenti modificazioni:

a) al comma 2, le parole: «31 marzo 2017», ovunque ricorrono, sono sostituite dalle seguenti: «21 aprile 2017»;

b) al comma 3, alinea, le parole: «31 maggio 2017» sono sostituite dalle seguenti: «15 giugno 2017»;

c) dopo il comma 13-bis è aggiunto il seguente:

«13-ter. Per i carichi affidati agli agenti della riscossione dal 2000 al 2016 relativamente ai soggetti cui si applicano le disposizioni recate dall'articolo 48, comma 1, del decreto-legge 17 ottobre 2016 n. 189, convertito, con modificazioni, dalla legge 15 dicembre 2016, n. 229, sono prorogati di un anno i termini e le scadenze previste dai commi 1, 2, 3, 3-ter e 12 del presente articolo.»

10-bis. L'articolo 6, comma 10, lettera e-bis), del decreto-legge 22 ottobre 2016, n. 193, convertito, con modificazioni, dalla legge 1° dicembre 2016, n. 225, si interpreta nel senso che ai fini della definizione agevolata dei carichi, di cui al comma 1 del citato articolo 6, non sono dovute le sanzioni irrogate per violazione degli obblighi relativi ai contributi e ai premi anche nel caso in cui il debitore sia lo stesso ente previdenziale.

11. Agli oneri, in termini di fabbisogno di cassa, derivanti dai commi 3 e 4, pari a 380 milioni di euro per l'anno 2017 e a 180 milioni di euro per l'anno 2018 e seguenti si provvede mediante versamento, su conti correnti fruttiferi appositamente aperti presso la tesoreria centrale remunerati secondo il tasso riconosciuto sulle sezioni fruttifere dei conti di tesoreria unica, delle somme gestite presso il sistema bancario dal Gestore dei Servizi Energetici per un importo pari a 300 milioni di euro per il 2017 e 100 milioni di euro per il 2018 e dalla Cassa per i servizi energetici e ambientali per un importo pari a 80 milioni di euro per il 2017 e 80 milioni di euro per il 2018.

12. Il Fondo per interventi strutturali di politica economica, di cui all'articolo 10, comma 5, del decreto-legge 29 novembre 2004, n. 282, convertito, con modificazioni, dalla legge 27 dicembre 2004, n. 307 è incrementato di 8,72 milioni di euro per l'anno 2019.

13. Agli oneri di cui ai commi 5, 10, 11 e 12, pari a 20,190 milioni di euro per l'anno 2017, a 51,98 milioni di euro per l'anno 2018, a 9 milioni di euro per l'anno 2019 e

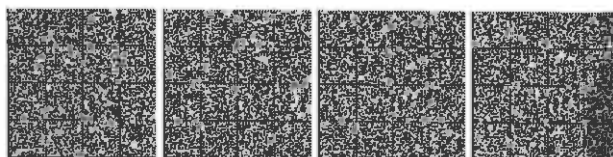

a 0,280 milioni di euro annui a decorrere dall'anno 2020, e, per la compensazione in termini di solo indebitamento netto, pari a 7,02 milioni di euro per l'anno 2017, a 10,34 milioni di euro per l'anno 2019, a 8,94 milioni di euro per l'anno 2020, a 6,87 milioni di euro per l'anno 2021, a 4,80 milioni di euro per l'anno 2022, a 2,21 milioni di euro per l'anno 2023, a 0,94 milioni di euro per l'anno 2024 e a 0,25 milioni di euro per l'anno 2025 si provvede:

a) quanto a 20,190 milioni di euro per l'anno 2017, a 20,980 milioni di euro per l'anno 2018 e a 0,280 milioni di euro annui a decorrere dall'anno 2020, mediante corrispondente utilizzo del Fondo per interventi strutturali di politica economica, di cui all'articolo 10, comma 5, del decreto-legge 29 novembre 2004, n. 282, convertito, con modificazioni, dalla legge 27 dicembre 2004, n. 307;

b) quanto a 20 milioni di euro per l'anno 2018, mediante corrispondente utilizzo delle proiezioni dello stanziamento del fondo speciale di parte corrente iscritto, ai fini del bilancio triennale 2017-2019, nell'ambito del programma «Fondi di riserva e speciali» della missione «Fondi da ripartire» dello stato di previsione del Ministero dell'economia e delle finanze per l'anno 2017, allo scopo parzialmente utilizzando l'accantonamento relativo al medesimo Ministero;

c) quanto a 7,02 milioni di euro per l'anno 2017, a 10,34 milioni di euro per l'anno 2019, a 8,94 milioni di euro per l'anno 2020, a 6,87 milioni di euro per l'anno 2021, a 4,80 milioni di euro per l'anno 2022, a 2,21 milioni di euro per l'anno 2023, a 0,94 milioni di euro per l'anno 2024 e a 0,25 milioni di euro per l'anno 2025, mediante corrispondente utilizzo del Fondo per la compensazione degli effetti finanziari non previsti a legislazione vigente conseguenti all'attualizzazione di contributi pluriennali, di cui all'articolo 6, comma 2, del decreto-legge 7 ottobre 2008, n. 154, convertito, con modificazioni, dalla legge 4 dicembre 2008 n. 189;

d) quanto a 11 milioni di euro per l'anno 2018 e a 9 milioni di euro per l'anno 2019, mediante corrispondente utilizzo delle maggiori entrate derivanti dal comma 10.

14. All'articolo 6-ter, comma 1, del decreto-legge 22 ottobre 2016, n. 193, convertito, con modificazioni, dalla legge 1° dicembre 2016, n. 225, le parole «entro sessanta giorni dalla data di entrata in vigore della legge di conversione del presente decreto» sono sostituite dalle seguenti: «entro il termine fissato per la deliberazione del bilancio annuale di previsione degli enti locali per l'esercizio 2017».

15. Sulla base dell'effettivo andamento degli oneri di cui al comma 5, con decreti del Ministro dell'economia e delle finanze da comunicare al Parlamento, si provvede ad apportare le variazioni di bilancio necessarie a garantire il reintegro del Fondo per interventi strutturali di politica economica di cui all'articolo 10, comma 5, del decreto-legge 29 novembre 2004, n. 282, convertito, con modificazioni, dalla legge 27 dicembre 2004, n. 307, in misura corrispondente alla differenza tra la spesa autorizzata e le risorse effettivamente utilizzate.

16. Ai fini dell'immediata attuazione delle disposizioni recate dal presente decreto, il Ministro dell'economia e delle finanze è autorizzato ad apportare con propri decreti le occorrenti variazioni di bilancio, anche in conto residui.

#### Riferimenti normativi:

Si riporta il testo dell'articolo 12 del decreto-legge 30 dicembre 2016, n. 244, convertito, con modificazioni, dalla legge 27 febbraio 2017, n. 19 (Proroga e definizione di termini), come modificato dalla presente legge:

“Art. 12. Proroga di termini in materia di ambiente e agricoltura

1. All'articolo 11 del decreto-legge 31 agosto 2013, n. 101 convertito con modificazioni dalla legge 30 ottobre 2013, n. 125 sono apportate le seguenti modificazioni:

a) al comma 3-bis, primo periodo, le parole: «Fino al 31 dicembre 2016» sono sostituite con le seguenti: «Fino alla data del subentro nella gestione del servizio da parte del concessionario individuato con le procedure di cui al comma 9-bis, e comunque non oltre il 31 dicembre 2017,» e l'ultimo periodo è sostituito dal seguente: «Fino alla data del subentro nella gestione del servizio da parte del concessionario individuato con le procedure di cui al comma 9-bis, e comunque non oltre il 31 dicembre 2017, le sanzioni di cui all'articolo 260-bis, commi 1 e 2, del decreto legislativo 3 aprile 2006, n. 152, sono ridotte del 50 per cento.»;

b) al comma 9-bis, sostituire, ovunque ricorrono, le parole: «al 31 dicembre 2016» con le seguenti: «alla data del subentro nella gestione del servizio da parte del concessionario individuato con le procedure di cui al presente comma, e comunque non oltre il 31 dicembre 2017»; alla fine del quarto periodo, dopo le parole: «10 milioni di euro per l'anno 2016» aggiungere le seguenti: «nonché nel limite massimo di 10 milioni di euro, in ragione dell'effettivo espletamento del servizio svolto nel corso dell'anno 2017.»; al quinto periodo, sopprimere le parole: «, entro il 31 marzo 2016.».

2. All'Allegato 3, comma 1, del decreto legislativo 3 marzo 2011, n. 28, sono apportate le seguenti modificazioni:

a) alla lettera b) le parole: «31 dicembre 2016» sono sostituite dalle seguenti: «31 dicembre 2017»;

b) alla lettera c), le parole: «1° gennaio 2017» sono sostituite dalle seguenti: «1° gennaio 2018».

2-bis. All'articolo 7, comma 9-duodevicesimo, del decreto-legge 19 giugno 2015, n. 78, convertito, con modificazioni, dalla legge 6 agosto 2015, n. 125, le parole: «31 dicembre 2016» sono sostituite dalle seguenti: «31 dicembre 2017».

2-ter. All'articolo 2, comma 3, della legge 28 luglio 2016, n. 154, le parole: «sei mesi» sono sostituite dalle seguenti: «un anno».

2-quater. All'articolo 10 della legge 28 luglio 2016, n. 154, sono apportate le seguenti modificazioni:

a) al comma 1, alinea, le parole: «a decorrere dall'anno 2017» sono sostituite dalle seguenti: «a decorrere dal 1° luglio 2017»;

b) al comma 2, le parole: «, a decorrere, per il primo versamento, dalla fine del primo trimestre successivo alla data di entrata in vigore della presente legge» sono soppresse.

2-quinquies. *Le imprese aventi sede nei Comuni individuati negli allegati 1 e 2 al decreto-legge 17 ottobre 2016, n. 189, convertito, con modificazioni, dalla legge 15 dicembre 2016, n. 229, possono dichiarare, ai sensi dell'articolo 47 del testo unico di cui al decreto del Presidente della Repubblica 28 dicembre 2000, n. 445, alle autorità competenti la mancata presentazione della comunicazione annuale prevista dagli articoli 189, commi 3 e 4, e 220, comma 2, del decreto legislativo 3 aprile 2006, n. 152, e dall'articolo 4, comma 6, del decreto legislativo 24 giugno 2003, n. 182, limitatamente all'anno 2017, qualora a seguito degli eventi sismici i dati necessari per la citata comunicazione non risultino più disponibili.*

2-sexies. *Fermo restando quanto previsto dal comma 2-quinquies, per i soggetti di cui al medesimo comma obbligati alla presentazione del modello unico di dichiarazione ai sensi dell'articolo 189 del decreto legislativo 3 aprile 2006, n. 152, ricadenti nei territori colpiti dagli eventi sismici degli anni 2016 e 2017, il termine previsto dalla legge 25 gennaio 1994, n. 70, è prorogato al 31 dicembre 2017.”.*

Si riporta il testo dell'articolo 48 del citato decreto-legge n. 189 del 2016, come modificato dalla presente legge:

“Art. 48. Proroga e sospensione di termini in materia di adempimenti e versamenti tributari e contributivi, nonché sospensione di termini amministrativi

1. Nei Comuni di cui agli allegati 1 e 2, in aggiunta a quanto disposto dal decreto del Ministro dell'economia e delle finanze del 1° settembre 2016, pubblicato nella Gazzetta Ufficiale n. 207 del 5 settembre 2016, e fermo restando che la mancata effettuazione di ritenute ed

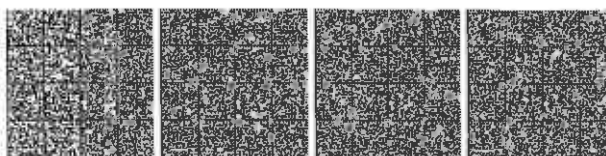

il mancato riversamento delle stesse, relative ai soggetti residenti nei predetti comuni, rispettivamente, a partire dal 24 agosto 2016 fino al 19 ottobre 2016, e a partire dal 26 ottobre 2016 fino al 18 dicembre 2016, sono regolarizzati entro il 31 maggio 2017 senza applicazione di sanzioni e interessi, sono sospesi fino al 31 dicembre 2016:

a) i versamenti riferiti al diritto annuale di cui all'articolo 18 della legge 29 dicembre 1993, n. 580, e successive modificazioni;

b) (Abrogata);

c) il versamento dei contributi consortili di bonifica, esclusi quelli per il servizio irriguo, gravanti sugli immobili agricoli ed extragricoli;

d) l'esecuzione dei provvedimenti di rilascio per finita locazione degli immobili pubblici e privati, adibiti ad uso abitativo ovvero ad uso diverso da quello abitativo;

e) il pagamento dei canoni di concessione e locazione relativi a immobili distrutti o dichiarati non agibili, di proprietà dello Stato e degli enti pubblici, ovvero adibiti ad uffici statali o pubblici;

f) le sanzioni amministrative per le imprese che presentano in ritardo, purché entro il 31 maggio 2017, le domande di iscrizione alle camere di commercio, le denunce di cui all'articolo 9 del regolamento di cui al decreto del Presidente della Repubblica 7 dicembre 1995, n. 581, il modello unico di dichiarazione previsto dalla legge 25 gennaio 1994, n. 70, nonché la richiesta di verifica periodica degli strumenti di misura ed il pagamento della relativa tariffa;

g) il pagamento delle rate dei mutui e dei finanziamenti di qualsiasi genere, ivi incluse le operazioni di credito agrario di esercizio e di miglioramento e di credito ordinario, erogati dalle banche, nonché dagli intermediari finanziari iscritti nell'albo di cui all'articolo 106 del testo unico delle leggi in materia bancaria e creditizia, di cui al decreto legislativo 1° settembre 1993, n. 385, e successive modificazioni, e dalla Cassa depositi e prestiti S.p.a., comprensivi dei relativi interessi, con la previsione che gli interessi attivi relativi alle rate sospese concorrono alla formazione del reddito d'impresa, nonché alla base imponibile dell'IRAP, nell'esercizio in cui sono incassati. Analoga sospensione si applica anche ai pagamenti di canoni per contratti di locazione finanziaria aventi ad oggetto edifici distrutti o divenuti inagibili, anche parzialmente, ovvero beni immobili strumentali all'attività imprenditoriale, commerciale, artigianale, agricola o professionale svolta nei medesimi edifici. La sospensione si applica anche ai pagamenti di canoni per contratti di locazione finanziaria aventi per oggetto beni mobili strumentali all'attività imprenditoriale, commerciale, artigianale, agricola o professionale;

h) il pagamento delle rate relative alle provvidenze di cui alla legge 14 agosto 1971, n. 817, concernente lo sviluppo della proprietà coltivatrice;

i) il pagamento delle prestazioni e degli accertamenti che sono effettuati dai servizi veterinari del Sistema sanitario nazionale a carico dei residenti o titolari di attività zootecniche e del settore alimentare coinvolti negli eventi del sisma;

l) i termini relativi agli adempimenti e versamenti verso le amministrazioni pubbliche effettuati o a carico di professionisti, consulenti e centri di assistenza fiscale che abbiano sede o operino nei Comuni di cui agli allegati 1 e 2, per conto di aziende e clienti non operanti nel territorio, nonché di società di servizi e di persone in cui i soci residenti nei territori colpiti dal sisma rappresentino almeno il 50 per cento del capitale sociale.

*1-bis. I sostituti d'imposta, indipendentemente dal domicilio fiscale, a richiesta degli interessati residenti nei comuni di cui agli allegati 1 e 2, non devono operare le ritenute alla fonte a decorrere dal 1° gennaio 2017 fino al 30 novembre 2017. La sospensione dei pagamenti delle imposte sui redditi, effettuati mediante ritenuta alla fonte, si applica alle ritenute operate ai sensi degli articoli 23, 24 e 29 del decreto del Presidente della Repubblica 29 settembre 1973, n. 600 e successive modificazioni. Non si fa luogo a rimborso di quanto già versato.*

*1-ter.* Nei Comuni di Teramo, Rieti, Ascoli Piceno, Macerata, Fabriano e Spoleto, le disposizioni di cui al comma 1-bis si applicano limitatamente ai singoli soggetti danneggiati ai sensi dell'articolo 1, comma 1, del presente decreto.

2. Con riferimento ai settori dell'energia elettrica, dell'acqua e del gas, ivi inclusi i gas diversi dal gas naturale distribuiti a mezzo di reti canalizzate, nonché per i settori delle assicurazioni e della telefonia, la competente autorità di regolazione, con propri provvedimenti, introduce norme per la sospensione temporanea, per un periodo non superiore a 6 mesi a decorrere dal 24 agosto 2016 con riferimento ai Comuni di cui all'allegato 1 ovvero dal 26 ottobre 2016 con riferimento ai Comuni

di cui all'allegato 2, dei termini di pagamento delle fatture emesse o da emettere nello stesso periodo, anche in relazione al servizio erogato a clienti forniti sul mercato libero, per le utenze situate nei Comuni di cui agli allegati 1 e 2. Entro centoventi giorni dalla data di entrata in vigore del presente decreto, l'autorità di regolazione, con propri provvedimenti disciplina altresì le modalità di rateizzazione delle fatture i cui pagamenti sono stati sospesi ai sensi del primo periodo ed introduce agevolazioni, anche di natura tariffaria, a favore delle utenze situate nei Comuni di cui agli allegati 1 e 2, individuando anche le modalità per la copertura delle agevolazioni stesse attraverso specifiche componenti tariffarie, facendo ricorso, ove opportuno, a strumenti di tipo perequativo.

3. Fino al 31 dicembre 2016, non sono computabili ai fini della definizione del reddito di lavoro dipendente, di cui all'articolo 51 del testo unico di cui al decreto del Presidente della Repubblica 22 dicembre 1986, n. 917, e successive modificazioni, i sussidi occasionali, le erogazioni liberali o i benefici di qualsiasi genere, concessi da parte sia dei datori di lavoro privati a favore dei lavoratori residenti nei Comuni di cui agli allegati 1 e 2 sia da parte dei datori di lavoro privati operanti nei predetti territori, a favore dei propri lavoratori, anche non residenti nei predetti Comuni.

4. Nei confronti dei lavoratori autonomi e dei datori di lavoro che alla data del 24 agosto 2016 ovvero del 26 ottobre 2016 risiedevano o avevano sede legale o operativa nei Comuni di cui rispettivamente agli allegati 1 e 2, non trovano applicazione le sanzioni amministrative per ritardate comunicazioni di assunzione, cessazione e variazione del rapporto di lavoro, in scadenza nel periodo tra il 24 agosto e il 31 dicembre 2016.

5. Gli eventi che hanno colpito i residenti dei Comuni di cui agli allegati 1 e 2 sono da considerarsi causa di forza maggiore ai sensi dell'articolo 1218 del codice civile, anche ai fini dell'applicazione della normativa bancaria e delle segnalazioni delle banche alla Centrale dei rischi.

6. Fatto salvo quanto previsto dall'articolo 7, commi 1 e 2, dell'ordinanza del Capo del Dipartimento della protezione civile 13 settembre 2016, n. 393, gli adempimenti specifici delle imprese agricole connessi a scadenze di registrazione in attuazione di normative comunitarie, statali o regionali in materia di benessere animale, identificazione e registrazione degli animali, registrazioni e comunicazione degli eventi in stalla nonché registrazioni dell'impiego del farmaco che ricadono nell'arco temporale interessato dagli eventi sismici, con eccezione degli animali soggetti a movimentazioni, sono differiti al 1° marzo 2017.

7. Le persone fisiche residenti o domiciliate e le persone giuridiche che hanno sede legale o operativa nei Comuni di cui all'articolo 1, sono esentate dal pagamento dell'imposta di bollo e dell'imposta di registro per le istanze, i contratti e i documenti presentati alla pubblica amministrazione fino al 31 dicembre 2017, esclusivamente per quelli in esecuzione di quanto stabilito dalle ordinanze di cui all'articolo 2, comma 2. Il deposito delle istanze, dei contratti e dei documenti effettuato presso gli Uffici speciali per la ricostruzione, in esecuzione di quanto stabilito dal presente decreto e dalle ordinanze commissariati, produce i medesimi effetti della registrazione eseguita secondo le modalità disciplinate dal testo unico di cui al decreto del Presidente della Repubblica 26 aprile 1986, n. 131. Non si procede al rimborso dell'imposta di registro, relativa alle istanze e ai documenti di cui al precedente periodo, già versata in data anteriore all'entrata in vigore della legge di conversione del decreto-legge 9 febbraio 2017, n. 8.

8. Per quanto attiene agli impegni e agli adempimenti connessi alla politica agricola comune 2014 - 2020, compresi quelli assunti volontariamente aderendo alle misure agro-climatico-ambientale di cui al regolamento (CE) n. 1305/2013 del Parlamento europeo e del Consiglio, del 17 dicembre 2013, nonché al metodo di produzione biologica in conformità al regolamento (CE) n. 834/2007 del Consiglio del 28 giugno 2007, le aziende agricole ricadenti nei Comuni di cui agli allegati 1 e 2 mantengono, per l'anno di domanda 2016, il diritto all'aiuto anche nelle ipotesi di mancato adempimento degli obblighi e degli impegni previsti, ai sensi dell'articolo 4 del regolamento (UE) n. 640/2014 della Commissione, dell'11 marzo 2014. La dichiarazione dell'autorità amministrativa competente è considerata ai sensi dell'articolo 4, paragrafo 2 del citato regolamento n. 640/2014.

9. Le Regioni Abruzzo, Lazio, Marche e Umbria, con riferimento alle produzioni con metodo biologico, autorizzano le aziende agricole situate nei Comuni di cui agli allegati 1 e 2 ad usufruire, per un periodo di tempo non superiore ad un anno, delle deroghe previste dall'articolo 47 del regolamento (CE) n. 889/2008 della Commissione del 5 settembre 2008. Al fine di informare la Commissione europea sulle deroghe concesse, entro un mese dal rilascio delle stesse, le Regioni Lazio, Umbria, Abruzzo e Marche comunicano al Ministero delle politiche agricole alimentari e forestali l'elenco delle aziende oggetto di deroga.

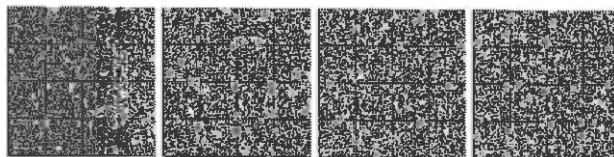



10. Il termine del 16 dicembre 2016, di cui all'articolo 1 del decreto del Ministro dell'economia e delle finanze 1° settembre 2016, pubblicato nella *Gazzetta Ufficiale* n. 207 del 5 settembre 2016, è prorogato al 30 novembre 2017. La sospensione dei termini relativi agli adempimenti e versamenti tributari prevista dal decreto del Ministro dell'economia e delle finanze 1° settembre 2016 si applica anche ai soggetti residenti o aventi sede legale o operativa nei Comuni indicati nell'allegato 1 al presente decreto, non ricompresi nell'allegato al decreto del Ministro dell'economia e delle finanze 1° settembre 2016. Non si fa luogo a rimborso di quanto già versato.

10-bis. La sospensione dei versamenti e degli adempimenti tributari, prevista dal citato decreto del Ministro dell'economia e delle finanze 1° settembre 2016, e dal comma 10, si applica ai soggetti residenti o aventi sede legale o operativa nei Comuni indicati nell'allegato 2 al presente decreto, a decorrere dal 26 ottobre 2016. Non si fa luogo a rimborso di quanto già versato.

11. La ripresa della riscossione dei tributi non versati per effetto delle sospensioni, disposte dal citato decreto ministeriale 1° settembre 2016 e dai commi 1-bis, 10 e 10-bis, avviene entro il 16 dicembre 2017 senza applicazione di sanzioni e interessi. Il versamento delle ritenute non operate ai sensi del comma 1-bis del presente articolo può essere disciplinato, subordinatamente e comunque nei limiti della disponibilità di risorse del fondo previsto dall'articolo 1, comma 430, della legge 28 dicembre 2015, n. 208, con decreto del Ministro dell'economia e delle finanze da emanare entro il 30 novembre 2017, ai sensi dell'articolo 9, comma 2-bis, della legge 27 luglio 2000, n. 212, e comunque senza nuovi o maggiori oneri per la finanza pubblica.

11-bis. La ripresa dei versamenti del canone di abbonamento alla televisione ad uso privato di cui all'articolo 1, comma 153, lettera c), della legge 28 dicembre 2015, n. 208, è effettuata con le modalità di cui al comma 11. Nei casi in cui per effetto dell'evento sismico la famiglia anagrafica non detiene più alcun apparecchio televisivo il canone di abbonamento alla televisione ad uso privato non è dovuto per l'intero secondo semestre 2016 e per l'anno 2017.

12. Gli adempimenti tributari, diversi dai versamenti, non eseguiti per effetto delle sospensioni disposte dal citato decreto ministeriale 1° settembre 2016 e dai commi 10 e 10-bis, sono effettuati entro il mese di dicembre 2017.

13. Nei Comuni di cui agli allegati 1 e 2, sono sospesi i termini relativi agli adempimenti e ai versamenti dei contributi previdenziali e assistenziali e dei premi per l'assicurazione obbligatoria in scadenza rispettivamente nel periodo dal 24 agosto 2016 al 30 settembre 2017 ovvero nel periodo dal 26 ottobre 2016 al 30 settembre 2017. Non si fa luogo al rimborso dei contributi previdenziali e assistenziali e dei premi per l'assicurazione obbligatoria già versati. Gli adempimenti e i pagamenti dei contributi previdenziali e assistenziali e dei premi per l'assicurazione obbligatoria, sospesi ai sensi del presente articolo, sono effettuati entro il 30 ottobre 2017, senza applicazione di sanzioni e interessi, anche mediante rateizzazione fini ad un massimo di diciotto rate mensili di pari importo a decorrere dal mese di ottobre 2017. Agli oneri derivanti dalla sospensione di cui al presente comma, valutati in 97,835 milioni di euro per il 2016 e in 344,53 milioni di euro per il 2017, si provvede ai sensi dell'articolo 52. Agli oneri valutati di cui al presente comma, si applica l'articolo 17, commi da 12 a 12-quater della legge 31 dicembre 2009, n. 196.

13-bis. Per ragioni attinenti agli eventi sismici che hanno interessato le Regioni colpite dagli eventi sismici di cui all'articolo 1, alle richieste di anticipazione della posizione individuale maturata di cui all'articolo 11, comma 7, lettere b) e c), del decreto legislativo 5 dicembre 2005, n. 252, avanzate da parte degli aderenti alle forme pensionistiche complementari residenti nei Comuni di cui agli allegati 1 e 2, si applica in via transitoria quanto previsto dall'articolo 11, comma 7, lettera a), del citato decreto legislativo n. 252 del 2005, a prescindere dal requisito degli otto anni di iscrizione ad una forma pensionistica complementare, secondo le modalità stabilite dagli statuti e dai regolamenti di ciascuna specifica forma pensionistica complementare. Il periodo transitorio ha durata triennale a decorrere dal 24 agosto 2016.

14. Le disposizioni di cui ai commi 4 e 13 trovano applicazione anche nei confronti dei lavoratori autonomi e dei datori di lavoro che alla data del 24 agosto 2016 ovvero del 26 ottobre 2016 erano assistiti da professionisti operanti nei Comuni di cui rispettivamente all'allegato 1 e all'allegato 2.

15. All'articolo 9 della legge 27 luglio 2000, n. 212, sono apportate le seguenti modificazioni:

a) il comma 2-bis è sostituito dal seguente:

«2-bis. La ripresa dei versamenti dei tributi sospesi o differiti, ai sensi del comma 2, avviene, senza applicazione di sanzioni, interessi e oneri accessori, relativi al periodo di sospensione, anche mediante rateizzazione fino a un massimo di diciotto rate mensili di pari importo, a decorrere dal mese successivo alla data di scadenza della sospensione. Con decreto del Ministro dell'economia e delle finanze sono definiti le modalità e i termini della ripresa dei versamenti, tenendo anche conto della durata del periodo di sospensione, nei limiti delle risorse preordinate allo scopo dal fondo previsto dall'articolo 1, comma 430, della legge 28 dicembre 2015, n. 208. I versamenti dei tributi oggetto di sospensione sono versati all'entrata del bilancio dello Stato per essere destinati al predetto fondo».

b) il comma 2-ter è abrogato.

16. I redditi dei fabbricati, ubicati nelle zone colpite dagli eventi sismici di cui all'articolo 1, purché distrutti od oggetto di ordinanze sindacali di sgombero, comunque adottate entro il 30 giugno 2017, in quanto inagibili totalmente o parzialmente, non concorrono alla formazione del reddito imponibile ai fini dell'imposta sul reddito delle persone fisiche e dell'imposta sul reddito delle società, fino alla definitiva ricostruzione e agibilità dei fabbricati medesimi e comunque fino all'anno di imposta 2017. I fabbricati di cui al primo periodo sono, altresì, esenti dall'applicazione dell'imposta municipale propria di cui all'articolo 13 del decreto-legge 6 dicembre 2011, n. 201, convertito, con modificazioni, dalla legge 22 dicembre 2011, n. 214, e dal tributo per i servizi indivisibili di cui all'articolo 1, comma 639, della legge 27 dicembre 2013, n. 147, a decorrere dalla rata scadente il 16 dicembre 2016 e fino alla definitiva ricostruzione o agibilità dei fabbricati stessi e comunque non oltre il 31 dicembre 2020. Ai fini del presente comma, il contribuente può dichiarare, entro il 30 giugno 2017, la distruzione o l'inagibilità totale o parziale del fabbricato all'autorità comunale, che nei successivi venti giorni trasmette copia dell'atto di verifica all'ufficio dell'Agenzia delle entrate territorialmente competente. Con decreto del Ministro dell'interno e del Ministro dell'economia e delle finanze, da adottare entro il 30 novembre 2016, sentita la Conferenza Stato-città ed autonomie locali, sono stabiliti, anche nella forma di anticipazione, i criteri e le modalità per il rimborso ai comuni interessati del minor gettito connesso all'esenzione di cui al secondo periodo.

17. Per le banche insediate nei Comuni di cui agli allegati 1 e 2, ovvero per le dipendenze di banche presenti nei predetti Comuni, sono prorogati fino alla data del 31 dicembre 2016 i termini riferiti ai rapporti interbancari scadenti nel periodo compreso fra il 24 agosto 2016 ovvero il 26 ottobre 2016 e la data di entrata in vigore del presente decreto ovvero la data di entrata in vigore del decreto-legge 11 novembre 2016, n. 205, ancorché relativi ad atti o operazioni da compiersi su altra piazza.

18. Al fine di consentire nei Comuni di cui agli allegati 1 e 2 il completamento delle attività di formazione degli operatori del settore dilettantistico circa il corretto utilizzo dei defibrillatori semiautomatici, l'efficacia delle disposizioni in ordine alla dotazione e all'impiego da parte delle società sportive dilettantistiche dei predetti dispositivi, adottate in attuazione dell'articolo 7, comma 11, del decreto legge 13 settembre 2012, n. 158, convertito, con modificazioni, dalla legge 8 novembre 2012, n. 189, è sospesa fino alla data del 30 giugno 2017.

Gli Allegati n. 1 e 2 del decreto-legge n. 189 del 2016 è riportato nelle Note all'art. 5.

Si riporta il testo vigente degli articoli 29 e 30 del decreto-legge 31 maggio 2010, n. 78, convertito, con modificazioni, dalla legge 30 luglio 2010, n. 122 (Misure urgenti in materia di stabilizzazione finanziaria e di competitività economica):

«Art. 29. Concentrazione della riscossione nell'accertamento

1. Le attività di riscossione relative agli atti indicati nella seguente lettera a) emessi a partire dal 1° ottobre 2011 e relativi ai periodi d'imposta in corso alla data del 31 dicembre 2007 e successivi, sono potenziate mediante le seguenti disposizioni:

a) l'avviso di accertamento emesso dall'Agenzia delle Entrate ai fini delle imposte sui redditi, dell'imposta regionale sulle attività produttive e dell'imposta sul valore aggiunto ed il connesso provvedimento di irrogazione delle sanzioni, devono contenere anche l'intimazione ad adempiere, entro il termine di presentazione del ricorso, all'obbligo di pagamento degli importi negli stessi indicati, ovvero, in caso di tempestiva proposizione del ricorso ed a titolo provvisorio, degli importi stabiliti dall'articolo 15 del decreto del Presidente della Repubblica

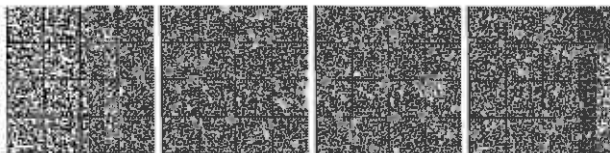

29 settembre 1973, n. 602. L'intimazione ad adempiere al pagamento è altresì contenuta nei successivi atti da notificare al contribuente, anche mediante raccomandata con avviso di ricevimento, in tutti i casi in cui siano rideterminati gli importi dovuti in base agli avvisi di accertamento ai fini delle imposte sui redditi, dell'imposta regionale sulle attività produttive e dell'imposta sul valore aggiunto ed ai connessi provvedimenti di irrogazione delle sanzioni ai sensi dell'articolo 8, comma 3-bis del decreto legislativo 19 giugno 1997, n. 218, dell'articolo 48, comma 3-bis, e dell'articolo 68 del decreto legislativo 31 dicembre 1992, n. 546, e dell'articolo 19 del decreto legislativo 18 dicembre 1997, n. 472, nonché in caso di definitività dell'atto di accertamento impugnato. In tali ultimi casi il versamento delle somme dovute deve avvenire entro sessanta giorni dal ricevimento della raccomandata; la sanzione amministrativa prevista dall'articolo 13 del decreto legislativo 18 dicembre 1997, n. 471, non si applica nei casi di omesso, carente o tardivo versamento delle somme dovute, nei termini di cui ai periodi precedenti, sulla base degli atti ivi indicati;

b) gli atti di cui alla lettera a) divengono esecutivi decorso il termine utile per la proposizione del ricorso e devono espressamente recare l'avvertimento che, decorsi trenta giorni dal termine ultimo per il pagamento, la riscossione delle somme richieste, in deroga alle disposizioni in materia di iscrizione a ruolo, è affidata in carico agli agenti della riscossione anche ai fini dell'esecuzione forzata, con le modalità determinate con provvedimento del direttore dell'Agenzia delle Entrate, di concerto con il Ragioniere generale dello Stato. L'esecuzione forzata è sospesa per un periodo di centottanta giorni dall'affidamento in carico agli agenti della riscossione degli atti di cui alla lettera a); tale sospensione non si applica con riferimento alle azioni cautelari e conservative, nonché ad ogni altra azione prevista dalle norme ordinarie a tutela del creditore. La predetta sospensione non opera in caso di accertamenti definitivi, anche in seguito a giudicato, nonché in caso di recupero di somme derivanti da decadenza dalla rateazione. L'agente della riscossione, con raccomandata semplice o posta elettronica, informa il debitore di aver preso in carico le somme per la riscossione;

c) in presenza di fondato pericolo per il positivo esito della riscossione, decorsi sessanta giorni dalla notifica degli atti di cui alla lettera a), la riscossione delle somme in essi indicate, nel loro ammontare integrale comprensivo di interessi e sanzioni, può essere affidata in carico agli agenti della riscossione anche prima dei termini previsti alle lettere a) e b). Nell'ipotesi di cui alla presente lettera, e ove gli agenti della riscossione, successivamente all'affidamento in carico degli atti di cui alla lettera a), vengano a conoscenza di elementi idonei a dimostrare il fondato pericolo di pregiudicare la riscossione, non opera la sospensione di cui alla lettera b) e l'agente della riscossione non invia l'informativa di cui alla lettera b);

d) all'atto dell'affidamento e, successivamente, in presenza di nuovi elementi, il competente ufficio dell'Agenzia delle Entrate fornisce, anche su richiesta dell'agente della riscossione, tutti gli elementi utili ai fini del potenziamento dell'efficacia della riscossione, acquisiti anche in fase di accertamento;

e) l'agente della riscossione, sulla base del titolo esecutivo di cui alla lettera a) e senza la preventiva notifica della cartella di pagamento, procede ad espropriazione forzata con i poteri, le facoltà e le modalità previste dalle disposizioni che disciplinano la riscossione a mezzo ruolo. Ai fini dell'espropriazione forzata l'esibizione dell'estratto dell'atto di cui alla lettera a), come trasmesso all'agente della riscossione con le modalità determinate con il provvedimento di cui alla lettera b), tiene luogo, a tutti gli effetti, dell'esibizione dell'atto stesso in tutti i casi in cui l'agente della riscossione ne attesti la provenienza. Decorso un anno dalla notifica degli atti indicati alla lettera a), l'espropriazione forzata è preceduta dalla notifica dell'avviso di cui all'articolo 50 del decreto del Presidente della Repubblica 29 settembre 1973, n. 602;

f) a partire dal primo giorno successivo al termine ultimo per la presentazione del ricorso, le somme richieste con gli atti di cui alla lettera a) sono maggiorate degli interessi di mora nella misura indicata dall'articolo 30 del decreto del Presidente della Repubblica 29 settembre 1973, n. 602, calcolati a partire dal giorno successivo alla notifica degli atti stessi; all'agente della riscossione spettano l'aggio, interamente a carico del debitore, e il rimborso delle spese relative alle procedure esecutive, previsti dall'articolo 17 del decreto legislativo 13 aprile 1999, n. 112;

g) ai fini della procedura di riscossione contemplata dal presente comma, i riferimenti contenuti in norme vigenti al ruolo e alla cartella di pagamento si intendono effettuati agli atti indicati nella lettera a) ed i riferimenti alle somme iscritte a ruolo si intendono effettuati alle somme affidate agli agenti della riscossione secondo le disposizioni del presente comma; la dilazione del pagamento prevista dall'articolo 19 dello stesso

decreto del Presidente della Repubblica 29 settembre 1973, n. 602, può essere concessa solo dopo l'affidamento del carico all'agente della riscossione e in caso di ricorso avverso gli atti di cui alla lettera a) si applica l'articolo 39 del decreto del Presidente della Repubblica 29 settembre 1973, n. 602;

h) in considerazione della necessità di razionalizzare e velocizzare tutti i processi di riscossione coattiva, assicurando il recupero di efficienza di tale fase dell'attività di contrasto all'evasione, con uno o più regolamenti da adottare ai sensi dell'articolo 17, comma 2, della legge 23 agosto 1988, n. 400, anche in deroga alle norme vigenti, sono introdotte disposizioni finalizzate a razionalizzare, progressivamente, coerentemente con le norme di cui al presente comma, le procedure di riscossione coattiva delle somme dovute a seguito dell'attività di liquidazione, controllo e accertamento sia ai fini delle imposte sui redditi e sul valore aggiunto che ai fini degli altri tributi amministrati dall'Agenzia delle Entrate e delle altre entrate riscuotibili a mezzo ruolo.

2. All'articolo 182-ter del Regio decreto 16 marzo 1942, n. 267, sono apportate le seguenti modificazioni:

a) al primo comma, dopo le parole: «con riguardo all'imposta sul valore aggiunto» sono inserite le seguenti: «ed alle ritenute operate e non versate»;

b) il secondo periodo del sesto comma è sostituito dai seguenti: «La proposta di transazione fiscale, unitamente con la documentazione di cui all'articolo 161, è depositata presso gli uffici indicati nel secondo comma, che procedono alla trasmissione ed alla liquidazione ivi previste. Alla proposta di transazione deve altresì essere allegata la dichiarazione sostitutiva, resa dal debitore o dal suo legale rappresentante ai sensi dell'articolo 47 del decreto del Presidente della Repubblica 28 dicembre 2000, n. 445, che la documentazione di cui al periodo che precede rappresenta fedelmente ed integralmente la situazione dell'impresa, con particolare riguardo alle poste attive del patrimonio.»;

c) dopo il sesto comma è aggiunto il seguente: «La transazione fiscale conclusa nell'ambito dell'accordo di ristrutturazione di cui all'articolo 182-bis è revocata di diritto se il debitore non esegue integralmente, entro 90 giorni dalle scadenze previste, i pagamenti dovuti alle Agenzie fiscali ed agli enti gestori di forme di previdenza e assistenza obbligatorie.».

3. All'articolo 87 del decreto del Presidente della Repubblica 29 settembre 1973, n. 602, dopo il comma 2 è aggiunto il seguente:

«2-bis. L'agente della riscossione cui venga comunicata la proposta di concordato, ai sensi degli articoli 125 o 126 del Regio decreto 16 marzo 1942, n. 267, la trasmette senza ritardo all'Agenzia delle Entrate, anche in deroga alle modalità indicate nell'articolo 36 del decreto legislativo 13 aprile 1999, n. 112, e la approva, espressamente od omettendo di esprimere dissenso, solamente in base a formale autorizzazione dell'Agenzia medesima.».

4. L'articolo 11 del decreto legislativo 10 marzo 2000, n. 74, è sostituito dal seguente:

«Art. 11. Sottrazione fraudolenta al pagamento di imposte

1. E' punito con la reclusione da sei mesi a quattro anni chiunque, al fine di sottrarsi al pagamento di imposte sui redditi o sul valore aggiunto ovvero di interessi o sanzioni amministrative relativi a dette imposte di ammontare complessivo superiore ad euro cinquantamila, aliena simulatamente o compie altri atti fraudolenti sui propri o su altrui beni idonei a rendere in tutto o in parte inefficace la procedura di riscossione coattiva. Se l'ammontare delle imposte, sanzioni ed interessi è superiore ad euro duecentomila si applica la reclusione da un anno a sei anni.

2. E' punito con la reclusione da sei mesi a quattro anni chiunque, al fine di ottenere per sé o per altri un pagamento parziale dei tributi e relativi accessori, indica nella documentazione presentata ai fini della procedura di transazione fiscale elementi attivi per un ammontare inferiore a quello effettivo od elementi passivi fittizi per un ammontare complessivo superiore ad euro cinquantamila. Se l'ammontare di cui al periodo precedente è superiore ad euro duecentomila si applica la reclusione da un anno a sei anni.».

5. All'articolo 27, comma 7, primo periodo, del decreto-legge 29 novembre 2008, n. 185 convertito, con modificazioni, dalla legge 28 gennaio 2009, n. 2, le parole: «In relazione agli importi iscritti a ruolo in base ai provvedimenti indicati al comma 6 del presente articolo, le misure cautelari» sono sostituite dalle seguenti: «Le misure cautelari, che, in base al processo verbale di constatazione, al provvedimento con il quale vengono accertati maggiori tributi, al provvedimento di irrogazione della sanzione oppure all'atto di contestazione, sono».

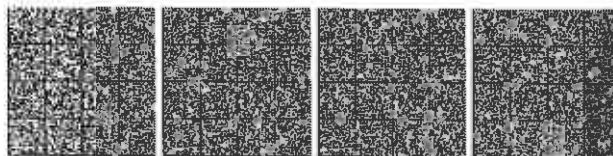

6. In caso di fallimento, il curatore, entro i quindici giorni successivi all'accettazione a norma dell'articolo 29 del Regio decreto 16 marzo 1942, n. 267, comunica ai sensi dell'articolo 9 del decreto-legge 31 gennaio 2007, n. 7, convertito, con modificazioni, dalla legge 2 aprile 2007, n. 40, i dati necessari ai fini dell'eventuale insinuazione al passivo della procedura concorsuale. Per la violazione dell'obbligo di comunicazione sono raddoppiate le sanzioni applicabili.

7. All'articolo 319-bis del codice penale, dopo le parole: «alla quale il pubblico ufficiale appartiene» sono aggiunte le seguenti: «nonché il pagamento o il rimborso di tributi». Con riguardo alle valutazioni di diritto e di fatto operate ai fini della definizione del contesto mediante gli istituti previsti dall'articolo 182-ter del Regio decreto 16 marzo 1942, n. 267, dal decreto legislativo 19 giugno 1997, n. 218, dall'articolo 48 del decreto legislativo 31 dicembre 1992, n. 546, e successive modificazioni, dall'articolo 8 del decreto-legge 30 settembre 2003, n. 269, convertito, con modificazioni, dalla legge 24 novembre 2003, n. 326, e successive modificazioni, dagli articoli 16 e 17 del decreto legislativo 18 dicembre 1997, n. 472, e successive modificazioni, nonché al fine della definizione delle procedure amichevoli relative a contribuenti individuati previste dalle vigenti convenzioni contro le doppie imposizioni sui redditi e dalla convenzione 90/436/CEE, resa esecutiva con legge 22 marzo 1993, n. 99, la responsabilità di cui all'articolo 1, comma 1, della legge 14 gennaio 1994, n. 20, e successive modificazioni, è limitata alle ipotesi di dolo.»

#### “Art. 30. Potenziamento dei processi di riscossione dell'INPS

1. A decorrere dal 1° gennaio 2011, l'attività di riscossione relativa al recupero delle somme a qualunque titolo dovute all'INPS, anche a seguito di accertamenti degli uffici, è effettuata mediante la notifica di un avviso di addebito con valore di titolo esecutivo.

2. L'avviso di addebito deve contenere a pena di nullità il codice fiscale del soggetto tenuto al versamento, il periodo di riferimento del credito, la causale del credito, gli importi addebitati ripartiti tra quota capitale, sanzioni e interessi ove dovuti nonché l'indicazione dell'agente della riscossione competente in base al domicilio fiscale presente nell'anagrafe tributaria alla data di formazione dell'avviso. L'avviso dovrà altresì contenere l'intimazione ad adempiere l'obbligo di pagamento degli importi nello stesso indicati entro il termine di sessanta giorni dalla notifica nonché l'indicazione che, in mancanza del pagamento, l'agente della riscossione indicato nel medesimo avviso procederà ad espropriazione forzata, con i poteri, le facoltà e le modalità che disciplinano la riscossione a mezzo ruolo. L'avviso deve essere sottoscritto, anche mediante firma elettronica, dal responsabile dell'ufficio che ha emesso l'atto. Ai fini dell'espropriazione forzata, l'esibizione dell'estratto dell'avviso di cui al comma 1, come trasmesso all'agente della riscossione secondo le modalità indicate al comma 5, tiene luogo, a tutti gli effetti, dell'esibizione dell'atto stesso in tutti i casi in cui l'agente della riscossione ne attesti la provenienza.

3.

4. L'avviso di addebito è notificato in via prioritaria tramite posta elettronica certificata all'indirizzo risultante dagli elenchi previsti dalla legge, ovvero previa eventuale convenzione tra comune e INPS, dai messi comunali o dagli agenti della polizia municipale. La notifica può essere eseguita anche mediante invio di raccomandata con avviso di ricevimento.

5. L'avviso di cui al comma 2 viene consegnato, in deroga alle disposizioni contenute nel decreto legislativo 26 febbraio 1999, n. 46, agli agenti della riscossione con le modalità e i termini stabiliti dall'Istituto Nazionale della Previdenza Sociale.

6. All'atto dell'affidamento e, successivamente, in presenza di nuovi elementi, l'INPS fornisce, anche su richiesta dell'agente della riscossione, tutti gli elementi, utili a migliorare l'efficacia dell'azione di recupero.

7.

8.

9.

10. L'articolo 25, comma 2, del decreto legislativo 26 febbraio 1999, n. 46, è abrogato.

11.

12. Nei casi previsti dal comma 3 l'agente della riscossione procederà all'espropriazione forzata trascorsi 30 giorni dalla data della consegna del titolo esecutivo da parte dell'Istituto Nazionale della Previdenza Sociale.

13. In caso di mancato o ritardato pagamento delle somme richieste con l'avviso di cui al comma 2 le sanzioni e le somme aggiuntive dovute sono calcolate, secondo le disposizioni che le regolano, fino alla data del pagamento. All'agente della riscossione spettano l'aggio, interamente a carico del debitore, ed il rimborso delle spese relative alle procedure esecutive, previste dall'articolo 17 del decreto legislativo 13 aprile 1999, n. 112.

14. Ai fini di cui al presente articolo, i riferimenti contenuti in norme vigenti al ruolo, alle somme iscritte a ruolo e alla cartella di pagamento si intendono effettuati ai fini del recupero delle somme dovute a qualunque titolo all'INPS al titolo esecutivo emesso dallo stesso Istituto, costituito dall'avviso di addebito contenente l'intimazione ad adempiere l'obbligo di pagamento delle medesime somme affidate per il recupero agli agenti della riscossione.

15. I rapporti con gli agenti della riscossione continueranno ad essere regolati secondo le disposizioni vigenti.”

Si riporta il testo vigente dell'articolo 4 del decreto del Presidente della Repubblica 26 ottobre 1972, n. 633 (Istituzione e disciplina dell'imposta sul valore aggiunto):

#### “Art. 4. Esercizio di imprese

Per esercizio di imprese si intende l'esercizio per professione abituale, ancorché non esclusiva, delle attività commerciali o agricole di cui agli articoli 2135 e 2195 del codice civile, anche se non organizzate in forma di impresa, nonché l'esercizio di attività, organizzate in forma d'impresa, dirette alla prestazione di servizi che non rientrano nell'articolo 2195 del codice civile.

Si considerano in ogni caso effettuate nell'esercizio di imprese:

1) le cessioni di beni e le prestazioni di servizi fatte dalle società in nome collettivo e in accomandita semplice, dalle società per azioni e in accomandita per azioni, dalle società a responsabilità limitata, dalle società cooperative, di mutua assicurazione e di armamento, dalle società estere di cui all'art. 2507 del Codice civile e dalle società di fatto;

2) le cessioni di beni e le prestazioni di servizi fatte da altri enti pubblici e privati, compresi i consorzi, le associazioni o altre organizzazioni senza personalità giuridica e le società semplici, che abbiano per oggetto esclusivo o principale l'esercizio di attività commerciali o agricole.

Si considerano effettuate in ogni caso nell'esercizio di imprese, a norma del precedente comma, anche le cessioni di beni e le prestazioni di servizi fatte dalle società e dagli enti ivi indicati ai propri soci, associati o partecipanti.

Per gli enti indicati al n. 2) del secondo comma, che non abbiano per oggetto esclusivo o principale l'esercizio di attività commerciali o agricole, si considerano effettuate nell'esercizio di imprese soltanto le cessioni di beni e le prestazioni di servizi fatte nell'esercizio di attività commerciali o agricole. Si considerano fatte nell'esercizio di attività commerciali anche le cessioni di beni e le prestazioni di servizi ai soci, associati o partecipanti verso pagamento di corrispettivi specifici, o di contributi supplementari determinati in funzione delle maggiori o diverse prestazioni alle quali danno diritto, ad esclusione di quelle effettuate in conformità alle finalità istituzionali da associazioni politiche, sindacali e di categoria, religiose, assistenziali, culturali, sportive dilettantistiche, di promozione sociale e di formazione extra-scolastica della persona, anche se rese nei confronti di associazioni che svolgono la medesima attività e che per legge, regolamento o statuto fanno parte di una unica organizzazione locale o nazionale, nonché dei rispettivi soci, associati o partecipanti e dei tesserati dalle rispettive organizzazioni nazionali.

Agli effetti delle disposizioni di questo articolo sono considerate in ogni caso commerciali, ancorché esercitate da enti pubblici, le seguenti attività:

a) cessioni di beni nuovi prodotti per la vendita, escluse le pubblicazioni delle associazioni politiche, sindacali e di categoria, religiose, assistenziali, culturali, sportive dilettantistiche, di promozione sociale e di formazione extra-scolastica della persona cedute prevalentemente ai propri associati;

b) erogazione di acqua e servizi di fognatura e depurazione, gas, energia elettrica e vapore;

c) gestione di fiere ed esposizioni a carattere commerciale;

d) gestione di spacci aziendali, gestione di mense e somministrazione di pasti;

e) trasporto e deposito di merci;

f) trasporto di persone;

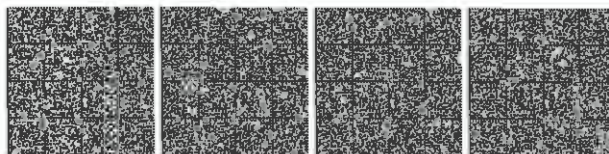



g) organizzazione di viaggi e soggiorni turistici; prestazioni alberghiere o di alloggio;

h) servizi portuali e aeroportuali;

i) pubblicità commerciale;

l) telecomunicazioni e radiodiffusioni circolari.

Non sono invece considerate attività commerciali:

le operazioni effettuate dallo Stato, dalle regioni, dalle province, dai comuni e dagli altri enti di diritto pubblico nell'ambito di attività di pubblica autorità;

le operazioni relative all'oro e alle valute estere, compresi i depositi anche in conto corrente, effettuate dalla Banca d'Italia e dall'Ufficio italiano dei cambi;

la gestione, da parte delle Amministrazioni militari o dei corpi di polizia, di mense e spacci riservati al proprio personale ed a quello dei Ministeri da cui dipendono, ammesso ad usufruirne per particolari motivi inerenti al servizio;

la prestazione alle imprese consorziate o socie, da parte di consorzi o cooperative, di garanzie mutualistiche e di servizi concernenti il controllo qualitativo dei prodotti, compresa l'applicazione di marchi di qualità;

le cessioni di beni e le prestazioni di servizi effettuate in occasione di manifestazioni propagandistiche dai partiti politici rappresentati nelle assemblee nazionali e regionali;

le cessioni di beni e prestazioni di servizi poste in essere dalla Presidenza della Repubblica, dal Senato della Repubblica, dalla Camera dei deputati e dalla Corte costituzionale, nel perseguimento delle proprie finalità istituzionali; le prestazioni sanitarie soggette al pagamento di quote di partecipazione alla spesa sanitaria erogate dalle unità sanitarie locali e dalle aziende ospedaliere del Servizio sanitario nazionale.

Non sono considerate, inoltre, attività commerciali, anche in deroga al secondo comma:

a) il possesso e la gestione di unità immobiliari classificate o classificabili nella categoria catastale A e le loro pertinenze, ad esclusione delle unità classificate o classificabili nella categoria catastale A10, di unità da diporto, di aeromobili da turismo o di qualsiasi altro mezzo di trasporto ad uso privato, di complessi sportivi o ricreativi, compresi quelli destinati all'ormeggio, al ricovero e al servizio di unità da diporto, da parte di società o enti, qualora la partecipazione ad essi consenta, gratuitamente o verso un corrispettivo inferiore al valore normale, il godimento, personale, o familiare dei beni e degli impianti stessi, ovvero quando tale godimento sia conseguito indirettamente dai soci o partecipanti, alle suddette condizioni, anche attraverso la partecipazione ad associazioni, enti o altre organizzazioni;

b) il possesso, non strumentale né accessorio ad altre attività esercitate, di partecipazioni o quote sociali, di obbligazioni o titoli similari, costituenti immobilizzazioni, al fine di percepire dividendi, interessi o altri frutti, senza strutture dirette ad esercitare attività finanziaria, ovvero attività di indirizzio, di coordinamento o altri interventi nella gestione delle società partecipate.

Per le associazioni di promozione sociale ricomprese tra gli enti di cui all'articolo 3, comma 6, lettera e), della legge 25 agosto 1991, n. 287, le cui finalità assistenziali siano riconosciute dal Ministero dell'interno, non si considera commerciale, anche se effettuata verso pagamento di corrispettivi specifici, la somministrazione di alimenti e bevande effettuata, presso le sedi in cui viene svolta l'attività istituzionale, da bar ed esercizi similari, sempreché tale attività sia strettamente complementare a quelle svolte in diretta attuazione degli scopi istituzionali e sia effettuata nei confronti degli stessi soggetti indicati nel secondo periodo del quarto comma.

Le disposizioni di cui ai commi quarto, secondo periodo, e sesto si applicano a condizione che le associazioni interessate si conformino alle seguenti clausole, da inserire nei relativi atti costitutivi o statuti redatti nella forma dell'atto pubblico o della scrittura privata autenticata o registrata:

a) divieto di distribuire anche in modo indiretto, utili o avanzi di gestione nonché fondi, riserve o capitale durante la vita dell'associazione, salvo che la destinazione o la distribuzione non siano imposte dalla legge;

b) obbligo di devolvere il patrimonio dell'ente, in caso di suo scioglimento per qualunque causa, ad altra associazione con finalità analoghe o ai fini di pubblica utilità, sentito l'organismo di controllo di cui all'articolo 3, comma 190, della legge 23 dicembre 1996, n. 662, e salvo diversa destinazione imposta dalla legge;

c) disciplina uniforme del rapporto associativo e delle modalità associative volte a garantire l'effettività del rapporto medesimo, escludendo espressamente ogni limitazione in funzione della temporaneità della partecipazione alla vita associativa e prevedendo per gli associati o partecipanti maggiori d'età il diritto di voto per l'approvazione e le modificazioni dello statuto e dei regolamenti e per la nomina degli organi direttivi dell'associazione;

d) obbligo di redigere e di approvare annualmente un rendiconto economico e finanziario secondo le disposizioni statutarie;

e) eleggibilità libera degli organi amministrativi, principio del voto singolo di cui all'articolo 2532, secondo comma, del codice civile, sovranità dell'assemblea dei soci, associati o partecipanti e i criteri di loro ammissione ed esclusione, criteri e idonee forme di pubblicità delle convocazioni assembleari, delle relative deliberazioni, dei bilanci o rendiconti; è ammesso il voto per corrispondenza per le associazioni il cui atto costitutivo, anteriore al 1° gennaio 1997, preveda tale modalità di voto ai sensi dell'articolo 2532, ultimo comma, del codice civile e sempreché le stesse abbiano rilevanza a livello nazionale e siano prive di organizzazione a livello locale;

f) intrasmissibilità della quota o contributo associativo ad eccezione dei trasferimenti a causa di morte e non rivalutabilità della stessa.

Le disposizioni di cui alle lettere c) ed e) del settimo comma non si applicano alle associazioni religiose riconosciute dalle confessioni con le quali lo Stato ha stipulato patti, accordi o intese, nonché alle associazioni politiche, sindacali e di categoria.

Le disposizioni sulla perdita della qualifica di ente non commerciale di cui all'articolo 111-bis del testo unico delle imposte sui redditi, approvato con decreto del Presidente della Repubblica 22 dicembre 1986, n. 917, si applicano anche ai fini dell'imposta sul valore aggiunto."

Si riporta il testo vigente del comma 7 dell'articolo 5 del decreto-legge 30 settembre 2003, n. 269, convertito, con modificazioni, dalla legge 24 novembre 2003, n. 326, e successive modificazioni (Disposizioni urgenti per favorire lo sviluppo e per la correzione dell'andamento dei conti pubblici):

"Art. 5 (Trasformazione della Cassa depositi e prestiti in società per azioni)

1. - 6. (Omissis).

7. La CDP S.p.A. finanzia, sotto qualsiasi forma:

a) lo Stato, le regioni, gli enti locali, gli enti pubblici e gli organismi di diritto pubblico, utilizzando fondi rimborsabili sotto forma di libretti di risparmio postale e di buoni fruttiferi postali, assistiti dalla garanzia dello Stato e distribuiti attraverso Poste italiane S.p.A. o società da essa controllate, e fondi provenienti dall'emissione di titoli, dall'assunzione di finanziamenti e da altre operazioni finanziarie, che possono essere assistiti dalla garanzia dello Stato. L'utilizzo dei fondi di cui alla presente lettera è consentito anche per il compimento di ogni altra operazione di interesse pubblico prevista dallo statuto sociale della CDP S.p.A. effettuata nei confronti dei medesimi soggetti di cui al primo periodo, o dai medesimi promossa, nonché nei confronti di soggetti privati per il compimento di operazioni nei settori di interesse generale individuati ai sensi del successivo comma 11, lettera e), tenuto conto della sostenibilità economico-finanziaria di ciascuna operazione. Le operazioni adottate nell'ambito delle attività di cooperazione internazionale allo sviluppo, di cui all'articolo 22 della legge 11 agosto 2014, n. 125, possono essere effettuate anche in cofinanziamento con istituzioni finanziarie europee, multilaterali o sovranazionali, nel limite annuo stabilito con apposita convenzione stipulata tra la medesima CDP S.p.A. e il Ministero dell'economia e delle finanze. Le operazioni di cui alla presente lettera possono essere effettuate anche in deroga a quanto previsto dal comma 11, lettera b);

b) le opere, gli impianti, le reti e le dotazioni destinati a iniziative di pubblica utilità nonché investimenti finalizzati a ricerca, sviluppo, innovazione, tutela e valorizzazione del patrimonio culturale, anche in funzione di promozione del turismo, ambiente e efficientamento energetico, anche con riferimento a quelle interessanti i territori montani e rurali per investimenti nel campo della green economy, in via preferenziale in cofinanziamento con enti creditizi e comunque, utilizzando fondi provenienti dall'emissione di titoli, dall'assunzione di finanziamenti e da altre operazioni finanziarie, senza garanzia dello Stato e con preclusione della raccolta di fondi a vista.

(Omissis)."

Si riporta il testo vigente dell'articolo 31 della legge 31 dicembre 2009, n. 196 (Legge di contabilità e finanza pubblica):

"Art. 31. Garanzie statali

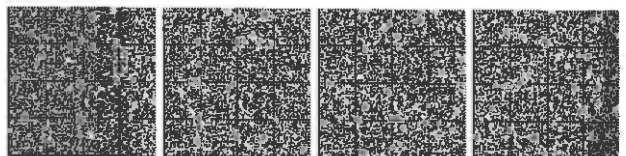



1. In allegato allo stato di previsione della spesa del Ministero dell'economia e delle finanze sono elencate le garanzie principali e sussidiarie prestate dallo Stato a favore di enti o altri soggetti.”.

Si riporta il testo vigente dell'articolo 17 del decreto legislativo 9 luglio 1997, n. 241 (Norme di semplificazione degli adempimenti dei contribuenti in sede di dichiarazione dei redditi e dell'imposta sul valore aggiunto, nonché di modernizzazione del sistema di gestione delle dichiarazioni):

“Art. 17. (Oggetto)

1. I contribuenti eseguono versamenti unitari delle imposte, dei contributi dovuti all'INPS e delle altre somme a favore dello Stato, delle regioni e degli enti previdenziali, con eventuale compensazione dei crediti, dello stesso periodo, nei confronti dei medesimi soggetti, risultanti dalle dichiarazioni e dalle denunce periodiche presentate successivamente alla data di entrata in vigore del presente decreto. Tale compensazione deve essere effettuata entro la data di presentazione della dichiarazione successiva. La compensazione del credito annuale o relativo a periodi inferiori all'anno dell'imposta sul valore aggiunto, per importi superiori a 5.000 euro annui, può essere effettuata a partire dal giorno sedici del mese successivo a quello di presentazione della dichiarazione o dell'istanza da cui il credito emerge.

2. Il versamento unitario e la compensazione riguardano i crediti e i debiti relativi:

a) alle imposte sui redditi, alle relative addizionali e alle ritenute alla fonte riscosse mediante versamento diretto ai sensi dell'Art. 3 del decreto del Presidente della Repubblica 29 settembre 1973, n. 602; per le ritenute di cui al secondo comma del citato Art. 3 resta ferma la facoltà di eseguire il versamento presso la competente sezione di tesoreria provinciale dello Stato; in tal caso non è ammessa la compensazione (22);

b) all'imposta sul valore aggiunto dovuta ai sensi degli articoli 27 e 33 del decreto del Presidente della Repubblica 26 ottobre 1972, n. 633, e quella dovuta dai soggetti di cui all'Art. 74;

c) alle imposte sostitutive delle imposte sui redditi e dell'imposta sul valore aggiunto;

d) all'imposta prevista dall'Art. 3, comma 143, lettera a), della legge 23 dicembre 1996, n. 662;

[d-bis] all'addizionale regionale all'imposta sul reddito delle persone fisiche;]

e) ai contributi previdenziali dovuti da titolari di posizione assicurativa in una delle gestioni amministrate da enti previdenziali, comprese le quote associative;

f) ai contributi previdenziali ed assistenziali dovuti dai datori di lavoro e dai committenti di prestazioni di collaborazione coordinata e continuativa di cui all'Art. 49, comma 2, lettera a), del testo unico delle imposte sui redditi, approvato con decreto del Presidente della Repubblica 22 dicembre 1986, n. 917;

g) ai premi per l'assicurazione contro gli infortuni sul lavoro e le malattie professionali dovuti ai sensi del testo unico approvato con decreto del Presidente della Repubblica 30 giugno 1965, n. 1124;

h) agli interessi previsti in caso di pagamento rateale ai sensi dell'Art. 20;

h-bis) al saldo per il 1997 dell'imposta sul patrimonio netto delle imprese, istituita con decreto-legge 30 settembre 1992, n. 394, convertito, con modificazioni, dalla legge 26 novembre 1992, n. 461, e del contributo al Servizio sanitario nazionale di cui all'Art. 31 della legge 28 febbraio 1986, n. 41, come da ultimo modificato dall'Art. 4 del decreto-legge 23 febbraio 1995, n. 41, convertito, con modificazioni, dalla legge 22 marzo 1995, n. 85;

h-ter) alle altre entrate individuate con decreto del Ministro delle finanze, di concerto con il Ministro del tesoro, del bilancio e della programmazione economica, e con i Ministri competenti per settore;

h-quater) al credito d'imposta spettante agli esercenti sale cinematografiche;

h-quinquies) alle somme che i soggetti tenuti alla riscossione dell'incremento all'addizionale comunale debbono riversare all'INPS, ai sensi dell'articolo 6-quater del decreto-legge 31 gennaio 2005, n. 7, convertito, con modificazioni, dalla legge 31 marzo 2005, n. 43, e successive modificazioni.

2-bis.”.

Si riporta il testo vigente dell'articolo 34 della legge 23 dicembre 2000, n. 388 (Disposizioni per la formazione del bilancio annuale e pluriennale dello Stato (legge finanziaria 2001)):

“Art. 34. (Disposizioni in materia di compensazione e versamenti diretti)

1. A decorrere dal 1° gennaio 2001 il limite massimo dei crediti di imposta e dei contributi compensabili ai sensi dell'articolo 17 del decreto legislativo 9 luglio 1997, n. 241, ovvero rimborsabili ai soggetti intestatari di conto fiscale, è fissato in lire 1 miliardo per ciascun anno solare. Tenendo conto delle esigenze di bilancio, con decreto del Ministro dell'economia e delle finanze, il limite di cui al periodo precedente può essere elevato, a decorrere dal 1° gennaio 2010, fino a 700.000 euro.

2. Le domande di rimborso presentate al 31 dicembre 2000 non possono essere revocate.

3. All'articolo 3, secondo comma, del decreto del Presidente della Repubblica 29 settembre 1973, n. 602, è aggiunta, in fine, la seguente lettera:

“h-bis) le ritenute operate dagli enti pubblici di cui alle tabelle A e B allegata alla legge 29 ottobre 1984, n. 720”.

4. Se le ritenute o le imposte sostitutive sui redditi di capitale e sui redditi diversi di natura finanziaria non sono state operate ovvero non sono stati effettuati dai sostituti d'imposta o dagli intermediari i relativi versamenti nei termini ivi previsti, si fa luogo in ogni caso esclusivamente all'applicazione della sanzione nella misura ridotta indicata nell'articolo 13, comma 1, lettera a), del decreto legislativo 18 dicembre 1997, n. 472, qualora gli stessi sostituti o intermediari, anteriormente alla presentazione della dichiarazione nella quale sono esposti i versamenti delle predette ritenute e imposte, abbiano eseguito il versamento dell'importo dovuto, maggiorato degli interessi legali. La presente disposizione si applica se la violazione non è stata già constatata e comunque non sono iniziati accessi, ispezioni, verifiche o altre attività di accertamento delle quali il sostituto d'imposta o l'intermediario hanno avuto formale conoscenza e sempre che il pagamento della sanzione sia contestuale al versamento dell'imposta.

5. All'articolo 37, primo comma, del decreto del Presidente della Repubblica 29 settembre 1973, n. 602, le parole: “entro il termine previsto dall'articolo 2946 del codice civile” sono sostituite dalle seguenti: “entro il termine di decadenza di quarantotto mesi”.

6. All'articolo 38, secondo comma, del decreto del Presidente della Repubblica 29 settembre 1973, n. 602, le parole: “di diciotto mesi” sono sostituite dalle seguenti: “di quarantotto mesi”.

Si riporta il testo vigente del comma 53 dell'articolo 1 della legge 24 dicembre 2007, n. 244 (Disposizioni per la formazione del bilancio annuale e pluriennale dello Stato - legge finanziaria 2008):

“53. A partire dal 1° gennaio 2008, anche in deroga alle disposizioni previste dalle singole leggi istitutive, i crediti d'imposta da indicare nel quadro RU della dichiarazione dei redditi possono essere utilizzati nel limite annuale di 250.000 euro. L'ammontare eccedente è riportato in avanti anche oltre il limite temporale eventualmente previsto dalle singole leggi istitutive ed è comunque compensabile per l'intero importo residuo a partire dal terzo anno successivo a quello in cui si genera l'eccedenza. Il tetto previsto dal presente comma non si applica al credito d'imposta di cui all'articolo 1, comma 280, della legge 27 dicembre 2006, n. 296; il tetto previsto dal presente comma non si applica al credito d'imposta di cui all'articolo 1, comma 271, della legge 27 dicembre 2006, n. 296, a partire dalla data del 1° gennaio 2010.”.

Si riporta il testo vigente dell'articolo 43-ter del decreto del Presidente della Repubblica 29 settembre 1973, n. 602 e successive modificazioni (Disposizioni sulla riscossione delle imposte sul reddito):

“Art. 43-ter. (Cessione delle eccedenze nell'ambito del gruppo)

Le eccedenze dell'imposta sul reddito delle persone giuridiche e dell'imposta locale sui redditi risultanti dalla dichiarazione dei redditi delle società o enti appartenenti ad un gruppo possono essere cedute, in tutto o in parte, a una o più società o all'ente dello stesso gruppo, senza l'osservanza delle formalità di cui agli articoli 69 e 70 del regio decreto 18 novembre 1923, n. 2440.

Nei confronti dell'amministrazione finanziaria la cessione delle eccedenze è efficace a condizione che l'ente o società cedente indichi nella dichiarazione gli estremi dei soggetti cessionari e gli importi ceduti a ciascuno di essi.

In caso di cessione dell'eccedenza dell'imposta sul reddito delle società risultante dalla dichiarazione dei redditi del consolidato di cui all'articolo 122 del testo unico delle imposte sui redditi, approvato con decreto del Presidente della Repubblica 22 dicembre 1986, n. 917, la

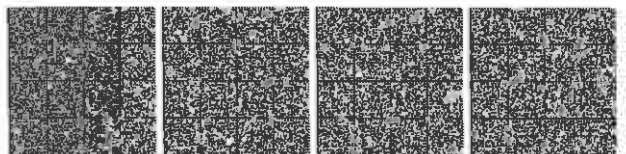

mancata indicazione degli estremi del soggetto cessionario e dell'importo ceduto non determina l'inefficacia ai sensi del secondo comma. In tale caso si applica la sanzione di cui all'articolo 8, comma 1, del decreto legislativo 18 dicembre 1997, n. 471, nella misura massima stabilita.

in cui termini scadono a partire dalla data in cui la cessione si considera effettuata ai sensi del comma 2.]

Agli effetti del presente articolo appartengono al gruppo l'ente o società controllante e le società da questo controllate; si considerano controllate le società per azioni, in accomandita per azioni e a responsabilità limitata le cui azioni o quote sono possedute dall'ente o società controllante o tramite altra società controllata da questo ai sensi del presente articolo per una percentuale superiore al 50 per cento del capitale, fin dall'inizio del periodo di imposta precedente a quello cui si riferiscono i crediti di imposta ceduti. Le disposizioni del presente articolo si applicano, in ogni caso, alle società e agli enti tenuti alla redazione del bilancio consolidato ai sensi del decreto legislativo 9 aprile 1991, n. 127, e del decreto legislativo 27 gennaio 1992, n. 87, e alle imprese, soggette all'imposta sul reddito delle persone giuridiche, indicate nell'elenco di cui alla lettera a) del comma 2 dell'articolo 38 del predetto decreto n. 127 del 1991 e nell'elenco di cui alla lettera a) del comma 2 dell'articolo 40 del predetto decreto n. 87 del 1992.

Si applicano le disposizioni del comma 2 dell'articolo 43-bis.".

I regolamenti (UE) n. 1407/2013 e 1408/2013 della Commissione del 18 dicembre 2013 concernenti l'applicazione degli articoli 107 e 108 del trattato sul funzionamento dell'Unione europea agli aiuti «de minimis» (Testo rilevante ai fini del SEE) sono pubblicati nella G.U.U.E. 24 dicembre 2013, n. L 352.

Si riporta il testo dell'articolo 6 del decreto-legge 22 ottobre 2016, n. 193, convertito, con modificazioni, dalla legge 1° dicembre 2016, n. 225 (Disposizioni urgenti in materia fiscale e per il finanziamento di esigenze indifferibili), come modificato dalla presente legge:

"Art. 6. Definizione agevolata

1. Relativamente ai carichi affidati agli agenti della riscossione dal 2000 al 2016, i debitori possono estinguere il debito senza corrispondere le sanzioni comprese in tali carichi, gli interessi di mora di cui all'articolo 30, comma 1, del decreto del Presidente della Repubblica 29 settembre 1973, n. 602, ovvero le sanzioni e le somme aggiuntive di cui all'articolo 27, comma 1, del decreto legislativo 26 febbraio 1999, n. 46, provvedendo al pagamento integrale delle somme di cui alle lettere a) e b), dilazionato in rate sulle quali sono dovuti, a decorrere dal 1° agosto 2017, gli interessi nella misura di cui all'articolo 21, primo comma, del decreto del Presidente della Repubblica n. 602 del 1973. Fermo restando che il 70 per cento delle somme complessivamente dovute deve essere versato nell'anno 2017 e il restante 30 per cento nell'anno 2018, è effettuato il pagamento, per l'importo da versare distintamente in ciascuno dei due anni, in rate di pari ammontare, nel numero massimo di tre rate nel 2017 e di due rate nel 2018:

a) delle somme affidate all'agente della riscossione a titolo di capitale e interessi;

b) di quelle maturate a favore dell'agente della riscossione, ai sensi dell'articolo 17 del decreto legislativo 13 aprile 1999, n. 112, a titolo di aggio sulle somme di cui alla lettera a) e di rimborso delle spese per le procedure esecutive, nonché di rimborso delle spese di notifica della cartella di pagamento.

2. Ai fini della definizione di cui al comma 1, il debitore manifesta all'agente della riscossione la sua volontà di avvalersene, rendendo, entro il 21 aprile 2017, apposita dichiarazione, con le modalità e in conformità alla modulistica che lo stesso agente della riscossione pubblica sul proprio sito internet nel termine massimo di quindici giorni dalla data di entrata in vigore del presente decreto; in tale dichiarazione il debitore indica altresì il numero di rate nel quale intende effettuare il pagamento, entro il limite massimo previsto dal comma 1, nonché la pendenza di giudizi aventi ad oggetto i carichi cui si riferisce la dichiarazione, e assume l'impegno a rinunciare agli stessi giudizi. Entro la stessa data del 21 aprile 2017 il debitore può integrare, con le predette modalità, la dichiarazione presentata anteriormente a tale data.

3. Entro il 15 giugno 2017, l'agente della riscossione comunica ai debitori che hanno presentato la dichiarazione di cui al comma 2 l'ammontare complessivo delle somme dovute ai fini della definizione, nonché quello delle singole rate, e il giorno e il mese di scadenza di ciascuna di esse, attenendosi ai seguenti criteri:

a) per l'anno 2017, la scadenza delle singole rate è fissata nei mesi di luglio, settembre e novembre;

b) per l'anno 2018, la scadenza delle singole rate è fissata nei mesi di aprile e settembre.

3-bis. Ai fini di cui al comma 1, l'agente della riscossione fornisce ai debitori i dati necessari a individuare i carichi definibili ai sensi dello stesso comma 1:

a) presso i propri sportelli;

b) nell'area riservata del proprio sito internet istituzionale.

3-ter. Entro il 28 febbraio 2017, l'agente della riscossione, con posta ordinaria, avvisa il debitore dei carichi affidati nell'anno 2016 per i quali, alla data del 31 dicembre 2016, gli risulta non ancora notificata la cartella di pagamento ovvero inviata l'informazione di cui all'articolo 29, comma 1, lettera b), ultimo periodo, del decreto-legge 31 maggio 2010, n. 78, convertito, con modificazioni, dalla legge 30 luglio 2010, n. 122, ovvero notificato l'avviso di addebito di cui all'articolo 30, comma 1, del medesimo decreto-legge n. 78 del 2010.

4. In caso di mancato ovvero di insufficiente o tardivo versamento dell'unica rata ovvero di una rata di quelle in cui è stato dilazionato il pagamento delle somme di cui al comma 1, lettere a) e b), la definizione non produce effetti e riprendono a decorrere i termini di prescrizione e decadenza per il recupero dei carichi oggetto della dichiarazione di cui al comma 2. In tal caso, i versamenti effettuati sono acquisiti a titolo di acconto dell'importo complessivamente dovuto a seguito dell'affidamento del carico e non determinano l'estinzione del debito residuo, di cui l'agente della riscossione prosegue l'attività di recupero e il cui pagamento non può essere rateizzato ai sensi dell'articolo 19 del decreto del Presidente della Repubblica 29 settembre 1973, n. 602.

4-bis. Limitatamente ai carichi non inclusi in precedenti piani di dilazione in essere alla data di entrata in vigore della legge di conversione del presente decreto, la preclusione della rateizzazione di cui al comma 4, ultimo periodo, non opera se, alla data di presentazione della dichiarazione di cui al comma 1, erano trascorsi meno di sessanta giorni dalla data di notifica della cartella di pagamento ovvero dell'avviso di accertamento di cui all'articolo 29, comma 1, lettera a), del decreto-legge 31 maggio 2010, n. 78, convertito, con modificazioni, dalla legge 30 luglio 2010, n. 122, ovvero dell'avviso di addebito di cui all'articolo 30, comma 1, del medesimo decreto-legge n. 78 del 2010.

5. A seguito della presentazione della dichiarazione di cui al comma 2, sono sospesi i termini di prescrizione e decadenza per il recupero dei carichi che sono oggetto di tale dichiarazione e, fermo restando quanto previsto dal comma 8, sono altresì sospesi, per i carichi oggetto della domanda di definizione di cui al comma 1, fino alla scadenza della prima o unica rata delle somme dovute, gli obblighi di pagamento derivanti da precedenti dilazioni in essere relativamente alle rate di tali dilazioni in scadenza in data successiva al 31 dicembre 2016. L'agente della riscossione, relativamente ai carichi definibili ai sensi del presente articolo, non può avviare nuove azioni esecutive ovvero iscrivere nuovi fermi amministrativi e ipoteche, fatti salvi i fermi amministrativi e le ipoteche già iscritti alla data di presentazione della dichiarazione, e non può altresì proseguire le procedure di recupero coattivo precedentemente avviate, a condizione che non si sia ancora tenuto il primo incanto con esito positivo ovvero non sia stata presentata istanza di assegnazione ovvero non sia stato già emesso provvedimento di assegnazione dei crediti pignorati.

6. Ai pagamenti dilazionati previsti dal presente articolo non si applicano le disposizioni dell'articolo 19 del decreto del Presidente della Repubblica 29 settembre 1973, n. 602.

7. Il pagamento delle somme dovute per la definizione può essere effettuato:

a) mediante domiciliazione sul conto corrente eventualmente indicato dal debitore nella dichiarazione resa ai sensi del comma 2,

b) mediante bollettini precompilati, che l'agente della riscossione è tenuto ad allegare alla comunicazione di cui al comma 3, se il debitore non ha richiesto di eseguire il versamento con le modalità previste dalla lettera a) del presente comma;

c) presso gli sportelli dell'agente della riscossione.

8. La facoltà di definizione prevista dal comma 1 può essere esercitata anche dai debitori che hanno già pagato parzialmente, anche a seguito di provvedimenti di dilazione emessi dall'agente della riscossione, le somme dovute relativamente ai carichi indicati al comma 1 e purché, rispetto ai piani rateali in essere, risultino adempiti tutti i versamenti con scadenza dal 1° ottobre al 31 dicembre 2016. In tal caso:

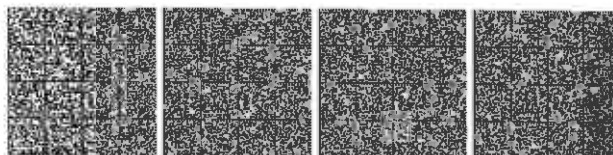

a) ai fini della determinazione dell'ammontare delle somme da versare ai sensi del comma 1, lettere a) e b), si tiene conto esclusivamente degli importi già versati a titolo di capitale e interessi compresi nei carichi affidati, nonché, ai sensi dell'articolo 17 del decreto legislativo 13 aprile 1999, n. 112, di aggio e di rimborso delle spese per le procedure esecutive e delle spese di notifica della cartella di pagamento;

b) restano definitivamente acquisite e non sono rimborsabili le somme versate, anche anteriormente alla definizione, a titolo di sanzioni comprese nei carichi affidati, di interessi di dilazione, di interessi di mora di cui all'articolo 30, comma 1, del decreto del Presidente della Repubblica 29 settembre 1973, n. 602, e di sanzioni e somme aggiuntive di cui all'articolo 27, comma 1, del decreto legislativo 26 febbraio 1999, n. 46;

c) il pagamento della prima o unica rata delle somme dovute ai fini della definizione determina, limitatamente ai carichi definibili, la revoca automatica dell'eventuale dilazione ancora in essere precedentemente accordata dall'agente della riscossione.

9. Il debitore, se per effetto dei pagamenti parziali di cui al comma 8, computati con le modalità ivi indicate, ha già integralmente corrisposto quanto dovuto ai sensi del comma 1, per beneficiare degli effetti della definizione deve comunque manifestare la sua volontà di aderirvi con le modalità previste dal comma 2.

9-bis. Sono altresì compresi nella definizione agevolata di cui al comma 1 i carichi affidati agli agenti della riscossione che rientrano nei procedimenti instaurati a seguito di istanza presentata dai debitori ai sensi del capo II, sezione prima, della legge 27 gennaio 2012, n. 3.

9-ter. Nelle proposte di accordo o del piano del consumatore presentate ai sensi dell'articolo 6, comma 1, della legge 27 gennaio 2012, n. 3, i debitori possono estinguere il debito senza corrispondere le sanzioni, gli interessi di mora di cui all'articolo 30, comma 1, del decreto del Presidente della Repubblica 29 settembre 1973, n. 602, ovvero le sanzioni e le somme aggiuntive di cui all'articolo 27, comma 1, del decreto legislativo 26 febbraio 1999, n. 46, provvedendo al pagamento del debito, anche falcidiato, nelle modalità e nei tempi eventualmente previsti nel decreto di omologazione dell'accordo o del piano del consumatore.

10. Sono esclusi dalla definizione di cui al comma 1 i carichi affidati agli agenti della riscossione recanti:

a) le risorse proprie tradizionali previste dall'articolo 2, paragrafo 1, lettera a), delle decisioni 2007/436/CE, Euratom del Consiglio, del 7 giugno 2007, e 2014/335/UE, Euratom del Consiglio, del 26 maggio 2014, e l'imposta sul valore aggiunto riscossa all'importazione;

b) le somme dovute a titolo di recupero di aiuti di Stato ai sensi dell'articolo 16 del regolamento (UE) 2015/1589 del Consiglio, del 13 luglio 2015;

c) i crediti derivanti da pronunce di condanna della Corte dei conti;

d) le multe, le ammende e le sanzioni pecuniarie dovute a seguito di provvedimenti e sentenze penali di condanna;

e).

e-bis) le altre sanzioni diverse da quelle irrogate per violazioni tributarie o per violazione degli obblighi relativi ai contributi e ai premi dovuti dagli enti previdenziali.

11. Per le sanzioni amministrative per violazioni del codice della strada, di cui al decreto legislativo 30 aprile 1992, n. 285, le disposizioni del presente articolo si applicano limitatamente agli interessi, compresi quelli di cui all'articolo 27, sesto comma, della legge 24 novembre 1981, n. 689.

12. A seguito del pagamento delle somme di cui al comma 1, l'agente della riscossione è automaticamente scaricato dell'importo residuo. Al fine di consentire agli enti creditori di eliminare dalle proprie scritture patrimoniali i crediti corrispondenti alle quote scaricate, lo stesso agente della riscossione trasmette, anche in via telematica, a ciascun ente interessato, entro il 30 giugno 2019, l'elenco dei debitori che hanno esercitato la facoltà di definizione e dei codici tributo per i quali è stato effettuato il versamento.

12-bis. All'articolo 1, comma 684, della legge 23 dicembre 2014, n. 190, il primo periodo è sostituito dal seguente: «Le comunicazioni di inesigibilità relative a quote affidate agli agenti della riscossione dal 1° gennaio 2000 al 31 dicembre 2015, anche da soggetti creditori che hanno cessato o cessano di avvalersi delle società del Gruppo Equitalia Spa, sono presentate, per i ruoli consegnati negli anni 2014 e 2015, entro il 31 dicembre 2019 e, per quelli consegnati fino al 31 dicembre 2013, per singole annualità di consegna partendo dalla più recente, entro il 31 dicembre di ciascun anno successivo al 2019.».

13. Alle somme occorrenti per aderire alla definizione di cui al comma 1, che sono oggetto di procedura concorsuale, nonché in tutte le procedure di composizione negoziale della crisi d'impresa previste dal regio decreto 16 marzo 1942, n. 267, si applica la disciplina dei crediti prededucibili di cui agli articoli 111 e 111-bis del regio decreto 16 marzo 1942, n. 267.

13-bis. La definizione agevolata prevista dal presente articolo può riguardare il singolo carico iscritto a ruolo o affidato.

13-ter. Per i carichi affidati agli agenti della riscossione dal 2000 al 2016 relativamente ai soggetti cui si applicano le disposizioni recate dall'articolo 48, comma 1, del decreto-legge 17 ottobre 2016 n. 189, convertito, con modificazioni, dalla legge 15 dicembre 2016, n. 229, sono prorogati di un anno i termini e le scadenze previste dai commi 1, 2, 3, 3-ter e 12 del presente articolo.».

Si riporta il testo vigente del comma 5 dell'articolo 10 del decreto-legge 29 novembre 2004, n. 282, convertito, con modificazioni, dalla legge 27 dicembre 2004, n. 307 (Disposizioni urgenti in materia fiscale e di finanza pubblica):

“Art. 10. Proroga di termini in materia di definizione di illeciti edilizi.

1. - 4. (Omissis).

5. Al fine di agevolare il perseguimento degli obiettivi di finanza pubblica, anche mediante interventi volti alla riduzione della pressione fiscale, nello stato di previsione del Ministero dell'economia e delle finanze è istituito un apposito «Fondo per interventi strutturali di politica economica», alla cui costituzione concorrono le maggiori entrate, valutate in 2.215,5 milioni di euro per l'anno 2005, derivanti dal comma 1.»

Si riporta il testo vigente del comma 2 dell'articolo 6 del decreto-legge 7 ottobre 2008, n. 154, convertito, con modificazioni, dalla legge 4 dicembre 2008, n. 189 (Disposizioni urgenti per il contenimento della spesa sanitaria e in materia di regolazioni contabili con le autonomie locali):

“Art. 6. Disposizioni finanziarie e finali

1. - 1 - quater. (Omissis).

2. Nello stato di previsione del Ministero dell'economia e delle finanze è istituito, con una dotazione, in termini di sola cassa, di 435 milioni di euro per l'anno 2010 e di 175 milioni di euro per l'anno 2011, un Fondo per la compensazione degli effetti finanziari non previsti a legislazione vigente conseguenti all'attualizzazione di contributi pluriennali, ai sensi del comma 177-bis dell'articolo 4 della legge 24 dicembre 2003, n. 350, introdotto dall'articolo 1, comma 512, della legge 27 dicembre 2006, n. 296, e, fino al 31 dicembre 2012, per le finalità previste dall'articolo 5-bis, comma 1, del decreto-legge 13 agosto 2011, n. 138, convertito, con modificazioni, dalla legge 14 settembre 2011, n. 148, limitatamente alle risorse del Fondo per lo sviluppo e la coesione, di cui all'articolo 4 del decreto legislativo 31 maggio 2011, n. 88. All'utilizzo del Fondo per le finalità di cui al primo periodo si provvede con decreto del Ministro dell'economia e delle finanze, da trasmettere al Parlamento, per il parere delle Commissioni parlamentari competenti per materia e per i profili finanziari, nonché alla Corte dei conti.».

Si riporta il testo del comma 1 dell'articolo 6-ter del citato decreto-legge n. 193 del 2016, come modificato dalla presente legge:

“Art. 6-ter. Definizione agevolata delle entrate regionali e degli enti locali

1. Con riferimento alle entrate, anche tributarie, delle regioni, delle province, delle città metropolitane e dei comuni, non riscosse a seguito di provvedimenti di ingiunzione fiscale ai sensi del testo unico delle disposizioni di legge relative alla riscossione delle entrate patrimoniali dello Stato, di cui al regio decreto 14 aprile 1910, n. 639, notificati, negli anni dal 2000 al 2016, dagli enti stessi e dai concessionari della riscossione di cui all'articolo 53 del decreto legislativo 15 dicembre 1997, n. 446, i medesimi enti territoriali possono stabilire, entro il termine fissato per la deliberazione del bilancio annuale di previsione degli enti locali per l'esercizio 2017, con le forme previste dalla legislazione vigente per l'adozione dei propri atti destinati a disciplinare le entrate stesse, l'esclusione delle sanzioni relative alle predette entrate. Gli enti territoriali, entro trenta giorni, danno notizia dell'adozione dell'atto di cui al primo periodo mediante pubblicazione nel proprio sito internet istituzionale.

(Omissis).”.

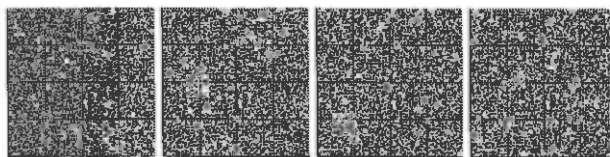

## Art. 11-bis.

Applicazione dell'addizionale al tributo di conferimento dei rifiuti in discarica prevista dall'articolo 205, comma 3, del decreto legislativo 3 aprile 2006, n. 152, ai comuni colpiti da eventi sismici del 2016 e 2017

*1. Ai comuni individuati negli allegati 1 e 2 al decreto-legge n. 189 del 2016, dal 1° gennaio 2017 fino al 31 dicembre 2018, non si applica l'addizionale del 20 per cento al tributo di conferimento dei rifiuti in discarica prevista dall'articolo 205, comma 3, del decreto legislativo 3 aprile 2006, n. 152.*

## Riferimenti normativi:

Gli allegati 1 e 2 al decreto-legge n. 189 del 2016 sono riportati nelle Note all'art. 5.

Si riporta il testo del comma 3 dell'articolo 205 del decreto legislativo 3 aprile 2006, n. 152 (Norme in materia ambientale):

“Art. 205. (Misure per incrementare la raccolta differenziata)

1. - 2. (Omissis).

3. Nel caso in cui, a livello di ambito territoriale ottimale se costituito, ovvero in ogni comune, non siano conseguiti gli obiettivi minimi previsti dal presente articolo, è applicata un'addizionale del 20 per cento al tributo di conferimento dei rifiuti in discarica a carico dei comuni che non abbiano raggiunto le percentuali previste dal comma 1 sulla base delle quote di raccolta differenziata raggiunte nei singoli comuni.

(Omissis).”

## Art. 11-ter.

## Piano di ammortamento dei mutui e dei finanziamenti

*1. Al fine di consentire di allungare il piano di ammortamento dei mutui e dei finanziamenti per le famiglie e per le micro, piccole e medie imprese individuate dalla raccomandazione 2003/361/CE del 6 maggio 2003, ubicate nei comuni di cui agli allegati 1 e 2 al decreto-legge n. 189 del 2016, il Ministero dell'economia e delle finanze e il Ministero dello sviluppo economico, entro novanta giorni dalla data di entrata in vigore della legge di conversione del presente decreto e previo accordo con l'Associazione bancaria italiana e con le associazioni dei rappresentanti delle imprese e dei consumatori, concordano, senza nuovi o maggiori oneri per la finanza pubblica, tutte le misure necessarie al fine di sospendere per dodici mesi il pagamento della quota capitale delle rate dei mutui e dei finanziamenti in essere alla data del 24 agosto 2016.*

## Riferimenti normativi:

La Raccomandazione 2003/361/CE del 6 maggio 2003 relativa alla definizione delle microimprese, piccole e medie imprese è pubblicata nella G.U.U.B. 20 maggio 2003, n. L 124.

Gli allegati 1 e 2 al decreto-legge n. 189 del 2016 sono riportati nelle Note all'art. 5.

## Art. 12.

## Prosecuzione delle misure di sostegno al reddito

1. La Convenzione stipulata in data 23 gennaio 2017 tra il Ministro del lavoro e delle politiche sociali, il Ministro dell'economia e delle finanze e i Presidenti delle Regioni Abruzzo, Marche, Lazio e Umbria continua ad operare nel 2017 fino all'esaurimento delle risorse disponibili ivi ripartite tra le Regioni, considerate quali

limite massimo di spesa, relativamente alle misure di cui all'articolo 45, comma 1, del decreto-legge n. 189 del 2016, fermo restando quanto previsto dall'articolo 1, comma 1, dello stesso decreto-legge n. 189 del 2016 ai fini dell'individuazione dell'ambito di riconoscimento delle predette misure.

## Riferimenti normativi:

Il testo dell'articolo 45 del citato decreto-legge n. 189 del 2016 è riportato nelle Note all'art. 10.

Si riporta il testo dei commi 1 e 5 dell'articolo 1 del citato decreto-legge n. 189 del 2016, come modificato dagli articoli 18 e 18-undecies della presente legge:

“Art. 1. Ambito di applicazione e organi direttivi

1. Le disposizioni del presente decreto sono volte a disciplinare gli interventi per la riparazione, la ricostruzione, l'assistenza alla popolazione e la ripresa economica nei territori delle Regioni Abruzzo, Lazio, Marche e Umbria, interessati dagli eventi sismici verificatisi a far data dal 24 agosto 2016, ricompresi nei Comuni indicati negli allegati 1, 2 e 2-bis. Nei Comuni di Teramo, Rieti, Ascoli Piceno, Macerata, Fabriano e Spoleto le disposizioni di cui agli articoli 45, 46, 47 e 48 si applicano limitatamente ai singoli soggetti danneggiati che dichiarino l'inagibilità del fabbricato, casa di abitazione, studio professionale o azienda, ai sensi del testo unico di cui al decreto del Presidente della Repubblica 28 dicembre 2000, n. 445, con trasmissione agli uffici dell'Agenzia delle entrate e dell'Istituto nazionale per la previdenza sociale territorialmente competenti.

2. - 4. (Omissis).

5. I Presidenti delle Regioni interessate operano in qualità di vice commissari per gli interventi di cui al presente decreto, in stretto raccordo con il Commissario straordinario, che può delegare loro le funzioni a lui attribuite dal presente decreto. A tale scopo è costituita una cabina di coordinamento della ricostruzione presieduta dal Commissario straordinario, con il compito di concordare i contenuti dei provvedimenti da adottare e di assicurare l'applicazione uniforme e unitaria in ciascuna Regione delle ordinanze e direttive commissariali, nonché di verificare periodicamente l'avanzamento del processo di ricostruzione. Alla cabina di coordinamento partecipano, oltre al Commissario straordinario, i Presidenti delle Regioni, in qualità di vice commissari, ovvero, in casi del tutto eccezionali, uno dei componenti della Giunta regionale munito di apposita delega motivata. Al funzionamento della cabina di coordinamento si provvede nell'ambito delle risorse umane, strumentali e finanziarie previste a legislazione vigente.

(Omissis).”

## Art. 13.

## Svolgimento da parte dei tecnici professionisti dell'attività di redazione della Scheda Aedes

1. Fatti salvi i casi disciplinati dall'articolo 1 dell'ordinanza del Capo del Dipartimento della protezione civile n. 422 del 16 dicembre 2016, pubblicata nella *Gazzetta Ufficiale* n. 301 del 27 dicembre 2016, come modificata dall'articolo 7 dell'ordinanza del Capo del Dipartimento della protezione civile n. 431 dell'11 gennaio 2017, pubblicata nella *Gazzetta Ufficiale* n. 17 del 21 gennaio 2017, e dall'articolo 1 dell'ordinanza del Capo del Dipartimento della protezione civile n. 436 del 22 gennaio 2017, pubblicata nella *Gazzetta Ufficiale* n. 24 del 30 gennaio 2017, i tecnici professionisti iscritti agli ordini e collegi professionali e nell'elenco speciale di cui all'articolo 34 del decreto-legge n. 189 del 2016, abilitati all'esercizio della professione relativamente a competenze di tipo tecnico e strutturale nell'ambito dell'edilizia, possono essere incaricati dello svolgimento delle verifiche di agibilità post-sismica degli edifici e delle strutture interessate dagli eventi sismici verificatisi

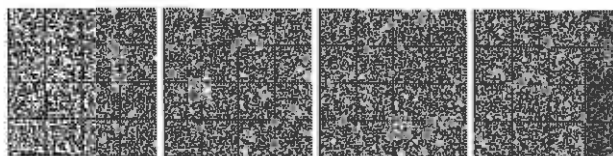



a far data dal 24 agosto 2016 attraverso la compilazione della scheda AeDES, di cui all'articolo 10 del decreto del Presidente del Consiglio dei ministri 8 luglio 2014, pubblicato nella *Gazzetta Ufficiale* n. 243 del 18 ottobre 2014, secondo le modalità stabilite nelle apposite ordinanze commissariali adottate ai sensi dell'articolo 2, comma 2, del decreto-legge n. 189 del 2016, anche indipendentemente dall'attività progettuale.

2. Il compenso dovuto al professionista per l'attività di redazione della scheda AeDES è ricompreso nelle spese tecniche per la ricostruzione degli immobili danneggiati di cui all'articolo 34 del decreto-legge n. 189 del 2016.

3. Con le ordinanze commissariali previste dal comma 1 sono stabiliti i criteri e la misura massima del compenso dovuto al professionista. *Con le medesime ordinanze sono individuate, altresì, le modalità di riconoscimento del compenso dovuto al professionista, a valere sulle risorse iscritte nelle contabilità speciali previste dall'articolo 4, comma 4, del decreto-legge n. 189 del 2016, qualora l'edificio, dichiarato non utilizzabile secondo procedure speditive disciplinate da ordinanza di protezione civile, sia classificato come agibile secondo la procedura AeDES di cui al decreto del Presidente del Consiglio dei ministri 5 maggio 2011, pubblicato nel supplemento ordinario alla Gazzetta Ufficiale n. 113 del 17 maggio 2011, e al decreto del Presidente del Consiglio dei ministri 8 luglio 2014, pubblicato nella Gazzetta Ufficiale n. 243 del 18 ottobre 2014.*

4. Ai fini del riconoscimento del compenso dovuto al professionista per la compilazione della scheda AeDES, ammissibile a contribuzione ai sensi dell'articolo 34 del decreto-legge n. 189 del 2016, non si applica la soglia massima di assunzione degli incarichi, prevista per le opere pubbliche dal comma 6 del medesimo articolo 34, né rilevano i criteri, stabiliti dai provvedimenti previsti dal comma 7 dell'articolo 34 stesso, finalizzati ad evitare la concentrazione degli incarichi nel settore degli interventi di ricostruzione privata.

4-bis. *Al fine di garantire il più elevato standard professionale nella predisposizione delle schede AeDES e di consentire l'abilitazione di nuovi tecnici, il Dipartimento della protezione civile promuove e realizza, con proprio personale interno, in collaborazione con le regioni, gli enti locali interessati e gli ordini professionali, corsi di formazione a titolo gratuito anche con modalità di formazione a distanza utilizzando gli strumenti più idonei allo scopo.*

4-ter. *All'attuazione del comma 4-bis si provvede entro i limiti delle risorse umane, strumentali e finanziarie disponibili a legislazione vigente.*

#### Riferimenti normativi:

Il testo dell'articolo 34 del decreto-legge n. 189 del 2016 è riportato nelle Note all'art. 9.

Il testo del comma 2 dell'articolo 2 del decreto-legge n. 189 del 2016 è riportato nelle Note all'art. 1.

Il testo del comma 4 dell'articolo 4 del decreto-legge n. 189 del 2016 è riportato nelle Note all'art. 5.

## Art. 14.

### *Acquisizione di immobili ad uso abitativo per l'assistenza della popolazione*

1. In considerazione degli obiettivi di contenimento dell'uso del suolo e riduzione delle aree da destinare ad insediamenti temporanei, le Regioni Abruzzo, Lazio, Marche e Umbria, *sentiti i comuni interessati*, possono acquisire a titolo oneroso, al patrimonio dell'edilizia residenziale pubblica, nei rispettivi ambiti territoriali, *prioritariamente nei comuni di cui agli allegati 1, 2 e 2-bis al decreto-legge n. 189 del 2016 e nei territori dei comuni con essi confinanti*, unità immobiliari ad uso abitativo agibili o rese agibili dal proprietario, ai sensi di quanto previsto dal testo unico delle disposizioni legislative e regolamentari in materia edilizia, di cui al decreto del Presidente della Repubblica 6 giugno 2001, n. 380, e dalla normativa regionale di attuazione, entro sessanta giorni dalla sottoscrizione del contratto preliminare di vendita, e realizzate in conformità alle vigenti disposizioni in materia edilizia e alle norme tecniche per le costruzioni in zone sismiche contenute nel decreto del Ministro dei lavori pubblici 16 gennaio 1996, pubblicato nel supplemento ordinario alla Gazzetta Ufficiale n. 29 del 5 febbraio 1996, o nei decreti ministeriali successivamente adottati in materia, da destinare temporaneamente in comodato d'uso gratuito a soggetti residenti in edifici distrutti o danneggiati dagli eventi sismici iniziati il 24 agosto 2016 situati nelle «zone rosse» o dichiarati inagibili con esito di rilevazione dei danni di tipo «E» o «F» secondo la procedura AeDES di cui al decreto del Presidente del Consiglio dei ministri 5 maggio 2011, pubblicato nel supplemento ordinario n. 123 alla Gazzetta Ufficiale n. 113 del 17 maggio 2011, e al decreto del Presidente del Consiglio dei ministri 8 luglio 2014, pubblicato nella Gazzetta Ufficiale n. 243 del 18 ottobre 2014, quale misura alternativa al percepimento del contributo per l'autonoma sistemazione di cui all'articolo 3 dell'ordinanza del Capo del Dipartimento della protezione civile n. 388 del 26 agosto 2016, pubblicata nella Gazzetta Ufficiale n. 201 del 29 agosto 2016, e successive modificazioni, ovvero all'assegnazione delle strutture abitative di emergenza (SAE) di cui all'articolo 1 dell'ordinanza del Capo del Dipartimento della protezione civile n. 394 del 19 settembre 2016, pubblicata nella Gazzetta Ufficiale n. 222 del 22 settembre 2016. *In ogni caso, non si procede alla sottoscrizione dei contratti di vendita e il contratto preliminare è risolto di diritto, qualora il proprietario non provveda a rendere agibile, ai sensi di quanto previsto dal testo unico delle disposizioni legislative e regolamentari in materia edilizia, di cui al decreto del Presidente della Repubblica 6 giugno 2001, n. 380, e dalla normativa regionale di attuazione, l'unità immobiliare entro il termine di sessanta giorni previsto dal periodo precedente.*

1-bis. *La regione pubblica e tiene aggiornato nel proprio sito internet istituzionale l'elenco degli immobili acquistati ai sensi del presente articolo.*

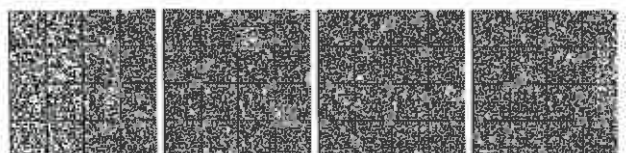

2. Ai fini di cui *al comma 1* le Regioni, in raccordo con i Comuni interessati, effettuano la ricognizione del fabbisogno tenendo conto delle rilevazioni già effettuate dagli stessi Comuni ai sensi dell'articolo 1, comma 2, dell'ordinanza del Capo del Dipartimento della protezione civile n. 394 del 19 settembre 2016.

3. Le proposte di *acquisizione* sono sottoposte, ai soli fini dell'assunzione della spesa a carico della gestione emergenziale, alla preventiva approvazione del Capo del Dipartimento della protezione civile previa valutazione di congruità sul prezzo convenuto resa dall'ente regionale competente in materia di edilizia residenziale pubblica con riferimento ai parametri di costo dell'edilizia residenziale pubblica ed alle quotazioni dell'Osservatorio del mercato immobiliare dell'Agenzia delle entrate nonché valutazione della soluzione economicamente più vantaggiosa tra le diverse opzioni, incluse le strutture abitative d'emergenza (SAE).

4. Al termine della destinazione all'assistenza temporanea, la proprietà degli immobili acquisiti ai sensi del comma 1 può essere trasferita senza oneri al patrimonio di edilizia residenziale pubblica dei Comuni o dell'Ente regionale competente in materia di edilizia residenziale pubblica nel cui territorio sono ubicati.

5. Agli oneri derivanti dall'attuazione delle misure previste dal presente articolo si provvede con le risorse finanziarie che sono rese disponibili con le ordinanze adottate ai sensi dell'articolo 5 della legge 24 febbraio 1992, n. 225, per la gestione della situazione di emergenza.

#### Riferimenti normativi:

Gli Allegati 1 e 2 al decreto-legge n. 189 del 2016 sono riportati nelle Note all'art. 5.

Il decreto del Presidente della Repubblica 6 giugno 2001, n. 380 recante "Testo unico delle disposizioni legislative e regolamentari in materia edilizia" è pubblicato nella Gazz. Uff. 20 ottobre 2001, n. 245, S.O.

Il riferimento al testo del comma 2 dell'articolo 1 della citata ordinanza del Capo del Dipartimento della protezione civile n. 394 del 19 settembre 2016 è riportato nelle Note all'art. 2.

Si riporta il testo vigente dell'articolo 5 della legge 24 febbraio 1992, n. 225 (Istituzione del Servizio nazionale della protezione civile):

"Art. 5. Stato di emergenza e potere di ordinanza.

1. Al verificarsi degli eventi di cui all'articolo 2, comma 1, lettera c), ovvero nella loro imminenza, il Consiglio dei Ministri, su proposta del Presidente del Consiglio dei Ministri, ovvero, su sua delega, di un Ministro con portafoglio o del Sottosegretario di Stato alla Presidenza del Consiglio dei Ministri segretario del Consiglio, formulata anche su richiesta del Presidente della regione interessata e comunque acquisita l'intesa, delibera lo stato d'emergenza, fissandone la durata e determinandone l'estensione territoriale con specifico riferimento alla natura e alla qualità degli eventi e disponendo in ordine all'esercizio del potere di ordinanza. La delibera individua le risorse finanziarie destinate ai primi interventi di emergenza nelle more della ricognizione in ordine agli effettivi ed indispensabili fabbisogni da parte del Commissario delegato e autorizza la spesa nell'ambito del Fondo per le emergenze nazionali istituito ai sensi del comma 5-*quinquies*, individuando nell'ambito dello stanziamento complessivo quelle finalizzate alle attività previste dalla lettera a) del comma 2. Ove il Capo del Dipartimento della protezione civile verifichi che le risorse finalizzate alla attività di cui alla lett. a) del comma 2, risultino o siano in procinto di risultare insufficienti rispetto agli interventi da porre in essere, presenta tempestivamente una relazione motivata al Consiglio dei Ministri, per la conseguente determinazione in ordine alla necessità di integrazione delle risorse medesime. La revoca dello stato d'emergenza per venir meno dei relativi presupposti è deliberata nel rispetto della procedura dettata per la delibera dello stato d'emergenza.

1-bis. La durata della dichiarazione dello stato di emergenza non può superare i 180 giorni prorogabile per non più di ulteriori 180 giorni.

2. Per l'attuazione degli interventi da effettuare durante lo stato di emergenza dichiarato a seguito degli eventi di cui all'articolo 2, comma 1, lettera c), si provvede anche a mezzo di ordinanze in deroga ad ogni disposizione vigente, nei limiti e secondo i criteri indicati nel decreto di dichiarazione dello stato di emergenza e nel rispetto dei principi generali dell'ordinamento giuridico. Le ordinanze sono emanate, acquisita l'intesa delle regioni territorialmente interessate, dal Capo del Dipartimento della protezione civile, salvo che sia diversamente stabilito con la deliberazione dello stato di emergenza di cui al comma 1. L'attuazione delle ordinanze è curata in ogni caso dal Capo del Dipartimento della protezione civile. Fermo restando quanto previsto al comma 1, con le ordinanze si dispone, nel limite delle risorse disponibili, in ordine:

a) all'organizzazione ed all'effettuazione dei servizi di soccorso e di assistenza alla popolazione interessata dall'evento;

b) al ripristino della funzionalità dei servizi pubblici e delle infrastrutture di reti strategiche, entro i limiti delle risorse finanziarie disponibili;

c) alla realizzazione di interventi, anche strutturali, per la riduzione del rischio residuo strettamente connesso all'evento, entro i limiti delle risorse finanziarie disponibili e comunque finalizzate prioritariamente alla tutela della pubblica e privata incolumità;

d) alla ricognizione dei fabbisogni per il ripristino delle strutture e delle infrastrutture, pubbliche e private, danneggiate, nonché dei danni subiti dalle attività economiche e produttive, dai beni culturali e dal patrimonio edilizio, da porre in essere sulla base di procedure definite con la medesima o altra ordinanza;

e) all'avvio dell'attuazione delle prime misure per far fronte alle esigenze urgenti di cui alla lettera d), entro i limiti delle risorse finanziarie disponibili e secondo le direttive dettate con delibera del Consiglio dei ministri, sentita la Regione interessata.

2-bis. Le ordinanze di cui al comma 2 sono trasmesse per informazione al Ministro con portafoglio delegato ai sensi del comma 1 ovvero al Presidente del Consiglio dei Ministri. Le ordinanze emanate entro il trentesimo giorno dalla dichiarazione dello stato di emergenza sono immediatamente efficaci e sono altresì trasmesse al Ministero dell'economia e delle finanze perché comunichi gli esiti della loro verifica al Presidente del Consiglio dei Ministri. Successivamente al trentesimo giorno dalla dichiarazione dello stato di emergenza le ordinanze sono emanate previo concerto del Ministero dell'economia e delle finanze, limitatamente ai profili finanziari.

3. [Il Presidente del Consiglio dei ministri, ovvero, per sua delega ai sensi dell'articolo 1, comma 2, il Ministro per il coordinamento della protezione civile, può emanare altresì ordinanze finalizzate ad evitare situazioni di pericolo o maggiori danni a persone o a cose. Le predette ordinanze sono comunicate al Presidente del Consiglio dei ministri, qualora non siano di diretta sua emanazione].

4. Il Capo del Dipartimento della protezione civile, per l'attuazione degli interventi previsti nelle ordinanze di cui al comma 2, si avvale delle componenti e delle strutture operative del Servizio nazionale della protezione civile, di cui agli articoli 6 e 11, coordinandone l'attività e impartendo specifiche disposizioni operative. Le ordinanze emanate ai sensi del comma 2 individuano i soggetti responsabili per l'attuazione degli interventi previsti ai quali affidare ambiti definiti di attività, identificati nel soggetto pubblico ordinariamente competente allo svolgimento delle predette attività in via prevalente, salvo motivate eccezioni. Qualora il Capo del Dipartimento si avvalga di commissari delegati, il relativo provvedimento di delega deve specificare il contenuto dell'incarico, i tempi e le modalità del suo esercizio. I commissari delegati sono scelti, tranne motivate eccezioni, tra i soggetti per cui la legge non prevede alcun compenso per lo svolgimento dell'incarico. Le funzioni del commissario delegato cessano con la scadenza dello stato di emergenza. I provvedimenti adottati in attuazione delle ordinanze sono soggetti ai controlli previsti dalla normativa vigente.

4-bis. Per l'esercizio delle funzioni loro attribuite ai sensi del comma 4, non è prevista la corresponsione di alcun compenso per il Capo del Dipartimento della protezione civile e per i commissari delegati, ove nominati tra i soggetti responsabili titolari di cariche elettive pubbliche. Ove si tratti di altri soggetti e ne ricorrano i requisiti, ai commissari delegati e ai soggetti che operano in attuazione delle ordinanze di cui al comma 2 si applica l'articolo 23-*ter* del decreto-legge 6 dicembre 2011, n. 201, convertito, con modificazioni, dalla legge 22 dicembre 2011, n. 214; il compenso è commisurato proporzionalmente alla durata dell'incarico, nel limite del parametro massimo costituito dal 70 per cento del trattamento economico previsto per il primo presidente della Corte di cassazione.

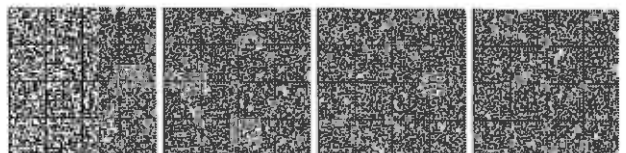

**4-ter.** Almeno dieci giorni prima della scadenza del termine di cui al comma 1-bis, il Capo del Dipartimento della protezione civile emana, di concerto con il Ministero dell'economia e delle finanze, apposita ordinanza volta a favorire e regolare il subentro dell'amministrazione pubblica competente in via ordinaria a coordinare gli interventi, conseguenti all'evento, che si rendono necessari successivamente alla scadenza del termine di durata dello stato di emergenza. Ferma in ogni caso l'inderogabilità dei vincoli di finanza pubblica, con tale ordinanza possono essere altresì emanate, per la durata massima di sei mesi non prorogabile e per i soli interventi connessi all'evento, disposizioni derogatorie a quelle in materia di affidamento di lavori pubblici e di acquisizione di beni e servizi.

**4-quater.** Con l'ordinanza di cui al comma 4-ter può essere individuato, nell'ambito dell'amministrazione pubblica competente a coordinare gli interventi, il soggetto cui viene intestata la contabilità speciale appositamente aperta per l'emergenza in questione, per la prosecuzione della gestione operativa della stessa, per un periodo di tempo determinato ai fini del completamento degli interventi previsti dalle ordinanze adottate ai sensi dei commi 2 e 4-ter, e comunque non superiore a 36 mesi. Per gli ulteriori interventi da realizzare secondo le ordinarie procedure di spesa con le disponibilità che residuano alla chiusura della contabilità speciale, le risorse ivi giacenti sono trasferite alla regione o all'ente locale ordinariamente competente ovvero, ove si tratti di altra amministrazione, sono versate all'entrata del bilancio dello Stato per la successiva riassegnazione. Le risorse di cui al periodo precedente, e le relative spese, non rilevano ai fini dei vincoli finanziari a cui sono soggetti le regioni e gli enti locali.

**4-quinquies.** Il Governo riferisce annualmente al Parlamento sulle attività di protezione civile riguardanti le attività di previsione, di prevenzione, di mitigazione del rischio e di pianificazione dell'emergenza, nonché sull'utilizzo del Fondo per la protezione civile e del Fondo per le emergenze nazionali.

5. Le ordinanze emanate in deroga alle leggi vigenti devono contenere l'indicazione delle principali norme a cui si intende derogare e devono essere motivate.

**5-bis.** Ai fini del rispetto dei vincoli di finanza pubblica, i Commissari delegati titolari di contabilità speciali, ai sensi degli articoli 60 e 61 del regio decreto 18 novembre 1923, n. 2440, e dell'articolo 333 del regio decreto 23 maggio 1924, n. 827, rendicontano, entro il quarantesimo giorno dalla chiusura di ciascun esercizio e dal termine della gestione o del loro incarico, tutte le entrate e tutte le spese riguardanti l'intervento delegato, indicando la provenienza dei fondi, i soggetti beneficiari e la tipologia di spesa, secondo uno schema da stabilire con decreto del Ministro dell'economia e delle finanze, d'intesa con la Presidenza del Consiglio dei Ministri, da adottare entro trenta giorni dalla data di entrata in vigore del presente comma. Il rendiconto contiene anche una sezione dimostrativa della situazione analitica dei crediti, distinguendo quelli certi ed esigibili da quelli di difficile riscossione, e dei debiti derivanti da obbligazioni giuridicamente perfezionate assunte a qualsiasi titolo dai commissari delegati, con l'indicazione della relativa scadenza. Per l'anno 2008 va riportata anche la situazione dei crediti e dei debiti accertati al 31 dicembre 2007. Nei rendiconti vengono consolidati, con le stesse modalità di cui al presente comma, anche i dati relativi agli interventi delegati dal commissario ad uno o più soggetti attuatori. I rendiconti corredati della documentazione giustificativa, nonché degli eventuali rilievi sollevati dalla Corte dei conti, sono trasmessi al Ministero dell'economia e delle finanze-Dipartimento della Ragioneria generale dello Stato-Ragionerie territoriali competenti, all'Ufficio del bilancio per il riscontro di regolarità amministrativa e contabile presso la Presidenza del Consiglio dei Ministri, nonché, per conoscenza, al Dipartimento della protezione civile, alle competenti Commissioni parlamentari e al Ministero dell'interno. I rendiconti sono altresì pubblicati nel sito internet del Dipartimento della protezione civile. Le ragionerie territoriali inoltrano i rendiconti, anche con modalità telematiche e senza la documentazione a corredo, alla Presidenza del Consiglio dei Ministri, all'ISTAT e alla competente sezione regionale della Corte dei conti. Per l'omissione o il ritardo nella rendicontazione si applica l'articolo 337 del regio decreto 23 maggio 1924, n. 827. Al fine di garantire la trasparenza dei flussi finanziari e della rendicontazione di cui al presente comma sono vietati girofondi tra le contabilità speciali. Il presente comma si applica anche nei casi di cui al comma 4-quater.

**5-ter.** In relazione ad una dichiarazione dello stato di emergenza, i soggetti interessati da eventi eccezionali e imprevedibili che subiscono danni riconducibili all'evento, compresi quelli relativi alle abitazioni e agli immobili sedi di attività produttive, possono fruire della sospensione o del differimento, per un periodo fino a sei mesi, dei termini per gli

adempimenti e i versamenti dei tributi e dei contributi previdenziali e assistenziali e dei premi per l'assicurazione obbligatoria contro gli infortuni e le malattie professionali. La sospensione ovvero il differimento dei termini per gli adempimenti e per i versamenti tributari e contributivi sono disposti con legge, che deve assicurare piena corrispondenza, anche dal punto di vista temporale, tra l'onere e la relativa copertura finanziaria, e disciplinati con decreto del Ministro dell'economia e delle finanze, sentita la Presidenza del Consiglio dei Ministri nonché, per quanto attiene ai versamenti contributivi, il Ministro del lavoro e delle politiche sociali. Il diritto è riconosciuto, esclusivamente in favore dei predetti soggetti, con decreto del Ministro dell'economia e delle finanze. La sospensione non si applica in ogni caso agli adempimenti e ai versamenti da porre in essere in qualità di sostituti d'imposta, salvi i casi nei quali i danni impediscono l'ordinaria effettuazione degli adempimenti. In ogni caso le ritenute effettuate sono versate. Gli adempimenti di cui al presente comma scaduti nel periodo di sospensione sono effettuati entro il mese successivo alla data di scadenza della sospensione; i versamenti sono effettuati a decorrere dallo stesso mese in un numero massimo di ventiquattro rate di pari importo.

**5-quater.** A seguito della dichiarazione dello stato di emergenza, la Regione può elevare la misura dell'imposta regionale di cui all'articolo 17, comma 1, del decreto legislativo 21 dicembre 1990, n. 398, fino a un massimo di cinque centesimi per litro, ulteriori rispetto alla misura massima consentita.

**5-quinquies.** Agli oneri connessi agli interventi conseguenti agli eventi di cui all'articolo 2, relativamente ai quali il Consiglio dei Ministri delibera la dichiarazione dello stato di emergenza, si provvede con l'utilizzo delle risorse del Fondo per le emergenze nazionali istituito presso la Presidenza del Consiglio dei Ministri - Dipartimento della Protezione civile. Per il finanziamento delle prime esigenze del suddetto Fondo è autorizzata la spesa di 5 milioni di euro per l'anno 2013. Al relativo onere si provvede mediante corrispondente riduzione delle risorse del Fondo nazionale di protezione civile di cui all'articolo 6, comma 1, del decreto-legge 3 maggio 1991, n. 142, convertito, con modificazioni, dalla legge 3 luglio 1991, n. 195, come determinate dalla tabella C della legge 24 dicembre 2012, n. 228. A decorrere dall'anno finanziario 2014, la dotazione del Fondo per le emergenze nazionali è determinata annualmente, ai sensi dell'articolo 11, comma 3, lett. d), della legge 31 dicembre 2009, n. 196. Sul conto finanziario della Presidenza del Consiglio dei Ministri, al termine di ciascun anno, dovranno essere evidenziati, in apposito allegato, gli utilizzi delle risorse finanziarie del «Fondo per le emergenze nazionali». Qualora sia utilizzato il fondo di cui all'articolo 28 della legge 31 dicembre 2009, n. 196, il fondo è reintegrato in tutto o in parte, previa deliberazione del Consiglio dei Ministri, mediante riduzione delle voci di spesa rimodulabili indicate nell'elenco allegato alla presente legge. Con decreto del Presidente del Consiglio dei Ministri sono individuati l'ammontare complessivo delle riduzioni delle dotazioni finanziarie da operare e le voci di spesa interessate e le conseguenti modifiche degli obiettivi del patto di stabilità interno, tali da garantire la neutralità in termini di indebitamento netto delle pubbliche amministrazioni. Anche in combinazione con la predetta riduzione delle voci di spesa, il fondo di cui all'articolo 28 della legge n. 196 del 2009 è corrispondentemente reintegrato, in tutto o in parte, con le maggiori entrate derivanti dall'aumento, deliberato dal Consiglio dei Ministri, dell'aliquota dell'accisa sulla benzina e sulla benzina senza piombo, nonché dell'aliquota dell'accisa sul gasolio usato come carburante di cui all'allegato I del testo unico delle disposizioni legislative concernenti le imposte sulla produzione e sui consumi e relative sanzioni penali e amministrative, di cui al decreto legislativo 26 ottobre 1995, n. 504, e successive modificazioni. La misura dell'aumento, comunque non superiore a cinque centesimi al litro, è stabilita, sulla base della deliberazione del Consiglio dei Ministri, con provvedimento del direttore dell'Agenzia delle dogane in misura tale da determinare maggiori entrate corrispondenti, tenuto conto dell'eventuale ricorso alla modalità di reintegro di cui al secondo periodo all'importo prelevato dal fondo di riserva. Per la copertura degli oneri derivanti dalle disposizioni di cui al successivo periodo, nonché dal differimento dei termini per i versamenti tributari e contributivi disposti ai sensi del comma 5-ter, si provvede mediante ulteriori riduzioni delle voci di spesa e aumenti dell'aliquota di accisa di cui al del terzo, quarto e quinto periodo. In presenza di gravi difficoltà per il tessuto economico e sociale derivanti dagli eventi calamitosi che hanno colpito i soggetti residenti nei comuni interessati, ai soggetti titolari di mutui relativi agli immobili distrutti o inagibili, anche parzialmente, ovvero alla gestione di attività di natura commerciale ed economica svolta nei medesimi edifici o comunque compromessa dagli eventi calamitosi può essere concessa, su richiesta, la sospensione delle rate, per un periodo di tempo circoscritto, senza oneri aggiuntivi per il mutuatario. Con ordinanze del Capo del Dipartimento della protezione

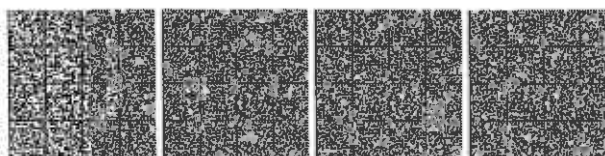



civile, di concerto con il Ministro dell'economia e delle finanze, le risorse di cui al primo periodo sono destinate, per gli interventi di rispettiva competenza, alla Protezione civile ovvero direttamente alle amministrazioni interessate. Lo schema del decreto di cui al terzo periodo, corredato della relazione tecnica di cui all'articolo 17, comma 3, della legge 31 dicembre 2009, n. 196, e successive modificazioni, è trasmesso alle Camere per l'espressione, entro venti giorni, del parere delle Commissioni competenti per i profili di carattere finanziario. Decorso inutilmente il termine per l'espressione del parere, il decreto può essere comunque adottato.

**5-sexies.** Il Fondo di cui all'articolo 28 del decreto-legge 18 novembre 1966, n. 976, convertito, con modificazioni, dalla legge 23 dicembre 1966, n. 1142, può intervenire anche nei territori per i quali è stato deliberato lo stato di emergenza ai sensi del comma 1 del presente articolo. A tal fine sono conferite al predetto Fondo le disponibilità rivenienti dal Fondo di cui all'articolo 5 della legge 31 luglio 1997, n. 261. Con uno o più decreti di natura non regolamentare del Ministro dell'economia e delle finanze, sentita la Conferenza permanente per i rapporti tra lo Stato, le regioni e le province autonome di Trento e di Bolzano, nel rispetto della disciplina comunitaria, sono individuate le aree di intervento, stabilite le condizioni e le modalità per la concessione delle garanzie, nonché le misure per il contenimento dei termini per la determinazione della perdita finale e dei tassi di interesse da applicare ai procedimenti in corso.

**5-septies.** A decorrere dal 1° gennaio 2015, il pagamento degli oneri di ammortamento dei mutui e dei prestiti obbligazionari, attivati sulla base di specifiche disposizioni normative a seguito di calamità naturali, è effettuato direttamente dal Ministero dell'economia e delle finanze, che provvede, con la medesima decorrenza, al pagamento del residuo debito mediante utilizzo delle risorse iscritte, a legislazione vigente, nei pertinenti capitoli dello stato di previsione della spesa del Ministero dell'economia e delle finanze nonché di quelle versate all'entrata del bilancio dello Stato ai sensi del presente comma. Con decreto del Presidente del Consiglio dei ministri, di concerto con il Ministro dell'economia e delle finanze, da emanare entro trenta giorni dalla data di entrata in vigore della presente disposizione, si provvede all'individuazione dei mutui e dei prestiti obbligazionari di cui al primo periodo. Le risorse finanziarie iscritte nel bilancio autonomo della Presidenza del Consiglio dei ministri e destinate, nell'esercizio finanziario 2014, al pagamento di mutui e dei prestiti obbligazionari, al netto di quelle effettivamente necessarie per le predette finalità, affluiscono al Fondo per le emergenze nazionali di cui al comma 5-quinquies del presente articolo. Al Fondo per le emergenze nazionali affluiscono altresì le disponibilità per le medesime finalità non impegnate nell'esercizio finanziario 2013 e le risorse derivanti dal disimpegno di residui passivi, ancorché perenti, per la parte non più collegata a obbligazioni giuridiche vincolanti, relative a impegni di spesa assunti per il pagamento di mutui e di prestiti obbligazionari, iscritte nel bilancio autonomo della Presidenza del Consiglio dei ministri, al netto della quota da versare all'entrata del bilancio dello Stato necessaria al pagamento delle rate di mutuo attivate con ritardo rispetto alla decorrenza della relativa autorizzazione legislativa di spesa, da indicare nel decreto del Presidente del Consiglio dei ministri di cui al secondo periodo del presente comma. Il Ministro dell'economia e delle finanze è autorizzato ad apportare, con propri decreti, le occorrenti variazioni di bilancio. Dall'attuazione del presente articolo non devono derivare nuovi o maggiori oneri a carico della finanza pubblica.

6. Le ordinanze emanate ai sensi del presente articolo sono pubblicate nella *Gazzetta Ufficiale* della Repubblica italiana, nonché trasmesse ai sindaci interessati affinché vengano pubblicate ai sensi dell'articolo 47, comma 1, della legge 8 giugno 1990, n. 142.

**6-bis.** La tutela giurisdizionale davanti al giudice amministrativo avverso le ordinanze adottate in tutte le situazioni di emergenza dichiarate ai sensi del comma 1 e avverso i consequenziali provvedimenti commissariali nonché avverso gli atti, i provvedimenti e le ordinanze emananti ai sensi dei commi 2 e 4 è disciplinata dal codice del processo amministrativo."

## Art. 15.

### *Disposizioni per il sostegno e lo sviluppo delle aziende agricole, agroalimentari e zootecniche*

1. Al fine di garantire un tempestivo sostegno alla ripresa dell'attività produttiva del comparto zootecnico nei territori interessati dagli eventi sismici verificatisi a far data dal 24 agosto 2016, nelle more della definizione del programma strategico di cui all'articolo 21, comma 4, del

decreto-legge n. 189 del 2016, è autorizzata la spesa di 22.942.300 euro per l'anno 2017, di cui 20.942.300 euro per l'incremento fino al 200 per cento della quota nazionale del sostegno supplementare per le misure adottate ai sensi del regolamento delegato (UE) n. 2016/1613 della Commissione, dell'8 settembre 2016, e 2 milioni di euro destinati al settore equino.

2. Gli oneri derivanti dall'attuazione del comma 1, pari a 22.942.300 euro per l'anno 2017, sono anticipati dall'Agenzia per le erogazioni in agricoltura (AGEA) a valere sulle risorse disponibili del Fondo di rotazione di cui all'articolo 5 della legge 16 aprile 1987, n. 183, e successivamente reintegrate, *entro il 31 dicembre 2018*, alla stessa AGEA dalle Regioni Abruzzo, Marche, Lazio ed Umbria, in misura corrispondente alla quota di contributo ricevuto dagli allevatori di ciascuna regione, attraverso le risorse disponibili derivanti dall'assunzione da parte dello Stato della quota di cofinanziamento regionale ai sensi dell'articolo 21, comma 4, del decreto-legge n. 189 del 2016.

3. Per gli anni 2017 e 2018, la concessione delle agevolazioni disposta ai sensi dell'articolo 10-*quater*, comma 1, del decreto legislativo 21 aprile 2000, n. 185, è rivolta prioritariamente alle imprese localizzate nelle zone colpite dagli eventi sismici del 2016.

4. Le imprese agricole ubicate nelle Regioni Abruzzo, Lazio, Marche e Umbria, interessate dagli eventi sismici verificatisi a far data dal 24 agosto 2016, nonché nelle Regioni Basilicata, Calabria, Campania, Molise, Puglia, Sardegna e Sicilia, che hanno subito danni a causa delle avversità atmosferiche di eccezionale intensità avvenute nel periodo dal 5 al 25 gennaio 2017, e che non hanno sottoscritto polizze assicurative agevolate a copertura dei rischi, possono accedere agli interventi previsti per favorire la ripresa dell'attività economica e produttiva di cui all'articolo 5 del decreto legislativo 29 marzo 2004, n. 102.

**4-bis.** *In favore delle imprese agricole danneggiate dalle avversità atmosferiche di eccezionale intensità del mese di gennaio 2017, è previsto un contributo per la riduzione degli interessi maturati nell'anno 2017, conseguenti alla proroga delle rate delle operazioni di credito agrario di cui all'articolo 7 del decreto legislativo 29 marzo 2004, n. 102.*

**4-ter.** *La disposizione di cui al comma 4-bis si applica nel limite di un milione di euro per l'anno 2017. Con decreto del Ministro delle politiche agricole alimentari e forestali, da adottare entro sessanta giorni dalla data di entrata in vigore della legge di conversione del presente decreto, sono definiti i criteri e le modalità per la ripartizione delle risorse di cui al primo periodo.*

**4-quater.** *Agli oneri derivanti dall'attuazione dei commi 4-bis e 4-ter, pari a un milione di euro per l'anno 2017, si provvede mediante corrispondente riduzione dello stanziamento del fondo speciale di parte corrente iscritto, ai fini del bilancio triennale 2017-2019, nell'ambito del programma «Fondi di riserva e speciali» della missione «Fondi da ripartire» dello stato di previsione del Ministero dell'economia e delle finanze per l'anno 2017, allo scopo parzialmente utilizzando l'accantonamento relativo al Ministero delle politiche agricole alimentari e forestali.*

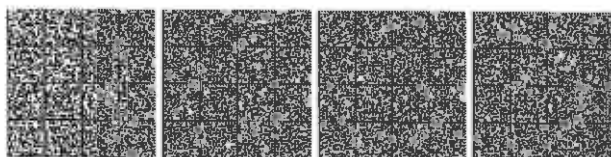



5. Le regioni di cui al comma 4, anche in deroga ai termini stabiliti all'articolo 6, comma 1, del decreto legislativo n. 102 del 2004, possono deliberare la proposta di declaratoria di eccezionalità degli eventi di cui al medesimo comma 4 entro il termine perentorio di novanta giorni dalla data di entrata in vigore della legge di conversione del presente decreto.

6. Al fine di finanziare gli interventi di cui all'articolo 1, comma 3, lettera b), del decreto legislativo n. 102 del 2004 in favore delle imprese agricole danneggiate dagli eventi di cui al comma 4, la dotazione del fondo di solidarietà nazionale di cui all'articolo 15 del medesimo decreto legislativo n. 102 del 2004 è incrementata di 15 milioni di euro per l'anno 2017. Agli oneri derivanti dal presente comma, pari a 15 milioni di euro per l'anno 2017, si provvede mediante corrispondente riduzione del Fondo di cui all'articolo 1, comma 200, della legge 23 dicembre 2014, n. 190. Il Ministro dell'economia e delle finanze è autorizzato ad apportare, con propri decreti, le occorrenti variazioni di bilancio.

#### Riferimenti normativi:

Si riporta il testo vigente del comma 4 dell'articolo 21 del citato decreto-legge n. 189 del 2016:

"Art. 21. Disposizioni per il sostegno e lo sviluppo delle aziende agricole, agroalimentari e zootecniche

1. - 3. (Omissis).

4. Al fine di perseguire il pronto ripristino del potenziale produttivo danneggiato dagli eventi sismici di cui all'articolo 1, di valorizzare e promuovere la commercializzazione dei prodotti agricoli e agroalimentari e di sostenere un programma strategico condiviso dalle Regioni interessate e dal Ministero delle politiche agricole alimentari e forestali, l'intera quota del cofinanziamento regionale dei programmi di sviluppo rurale 2014-2020 delle Regioni di cui all'articolo 1, delle annualità 2016, 2017, 2018, 2019 e 2020, è assicurata dallo Stato attraverso le disponibilità del fondo di rotazione di cui all'articolo 5 della legge 16 aprile 1987, n. 183.

(Omissis)."

Il regolamento delegato (UE) n. 2016/1613 della Commissione dell'8 settembre 2016 che prevede un aiuto eccezionale di adattamento per i produttori di latte e gli allevatori di altri settori zootecnici è pubblicato nella G.U.U.E. 9 settembre 2016, n. L 242.

Si riporta il testo vigente dell'articolo 5 della legge 16 aprile 1987, n. 183 (Coordinamento delle politiche riguardanti l'appartenenza dell'Italia alle Comunità europee ed adeguamento dell'ordinamento interno agli atti normativi comunitari):

"Art. 5. Fondo di rotazione.

1. È istituito, nell'ambito del Ministero del tesoro - Ragioneria generale dello Stato, un fondo di rotazione con amministrazione autonoma e gestione fuori bilancio, ai sensi dell'articolo 9 della legge 25 novembre 1971, n. 1041.

2. Il fondo di rotazione di cui al comma 1 si avvale di un apposito conto corrente infruttifero, aperto presso la tesoreria centrale dello Stato denominato «Ministero del tesoro - fondo di rotazione per l'attuazione delle politiche comunitarie», nel quale sono versate:

a) le disponibilità residue del fondo di cui alla legge 3 ottobre 1977, n. 863, che viene soppresso a decorrere dalla data di inizio della operatività del fondo di cui al comma 1;

b) le somme erogate dalle istituzioni delle Comunità europee per contributi e sovvenzioni a favore dell'Italia;

c) le somme da individuare annualmente in sede di legge finanziaria, sulla base delle indicazioni del comitato interministeriale per la programmazione economica (CIPE) ai sensi dell'articolo 2, comma 1, lettera c), nell'ambito delle autorizzazioni di spesa recate da disposizioni di legge aventi le stesse finalità di quelle previste dalle norme comunitarie da attuare;

d) le somme annualmente determinate con la legge di approvazione del bilancio dello Stato, sulla base dei dati di cui all'articolo 7.

3. Restano salvi i rapporti finanziari direttamente intrattenuti con le Comunità europee dalle amministrazioni e dagli organismi di cui all'articolo 2 del decreto del Presidente della Repubblica 16 aprile 1971, n. 321, ed alla legge 26 novembre 1975, n. 748."

Si riporta il testo vigente del comma 1 dell'articolo 10-*quater* del decreto legislativo 21 aprile 2000, n. 185 (Incentivi all'autoimprenditorialità e all'autoimpiego, in attuazione dell'articolo 45, comma 1, della legge 17 maggio 1999, n. 144):

"Art. 10-*quater*. Risorse finanziarie disponibili

1. La concessione delle agevolazioni di cui al presente capo è disposta, con le modalità previste dal decreto di cui all'articolo 10-*ter*, comma 1, a valere sulle risorse di cui al punto 2 della delibera del Comitato interministeriale per la programmazione economica n. 62/2002 del 2 agosto 2002, pubblicata nella *Gazzetta Ufficiale* n. 261 del 7 novembre 2002. Le predette disponibilità possono essere incrementate da eventuali ulteriori risorse derivanti dalla programmazione nazionale ed europea."

Si riporta il testo vigente degli articoli 1, comma 3, 5, 6, 7 e 15 del decreto legislativo 29 marzo 2004, n. 102 (Interventi finanziari a sostegno delle imprese agricole, a norma dell'articolo 1, comma 2, lettera i), della legge 7 marzo 2003, n. 38):

"Art. 1. Finalità

1. - 2. (Omissis).

3. Per le finalità di cui al comma 1, il FSN prevede le seguenti tipologie di intervento:

a) misure volte a incentivare la stipula di contratti assicurativi;

b) interventi compensativi, esclusivamente nel caso di danni a produzioni, strutture e impianti produttivi non inseriti nel Piano assicurativo agricolo annuale, finalizzati alla ripresa economica e produttiva delle imprese agricole che hanno subito danni dagli eventi di cui al comma 2 nei limiti previsti dalla normativa comunitaria;

c) interventi di ripristino delle infrastrutture connesse all'attività agricola, tra cui quelle irrigue e di bonifica, compatibilmente con le esigenze primarie delle imprese agricole."

"Art. 5. Interventi per favorire la ripresa dell'attività produttiva

1. Possono beneficiare degli interventi del presente articolo, le imprese agricole di cui all'articolo 2135 del codice civile, ivi comprese le cooperative che svolgono l'attività di produzione agricola, iscritte nel registro delle imprese o nell'anagrafe delle imprese agricole istituita presso le Province autonome ricadenti nelle zone delimitate ai sensi dell'articolo 6, che abbiano subito danni superiori al 30 per cento della produzione lorda vendibile. Nel caso di danni alle produzioni vegetali, sono escluse dal calcolo dell'incidenza di danno sulla produzione lorda vendibile le produzioni zootecniche.

2. Al fine di favorire la ripresa economica e produttiva delle imprese agricole di cui al comma 1, nei limiti dell'entità del danno, accertato nei termini previsti dagli orientamenti e regolamenti comunitari per gli aiuti di Stato nel settore agricolo, possono essere concessi i seguenti aiuti, in forma singola o combinata, a scelta delle regioni, tenuto conto delle esigenze e dell'efficacia dell'intervento, nonché delle risorse finanziarie disponibili:

a) contributi in conto capitale fino all'80 per cento del danno accertato sulla base della produzione lorda vendibile media ordinaria, da calcolare secondo le modalità e le procedure previste dagli orientamenti e dai regolamenti comunitari in materia di aiuti di Stato. Nelle zone svantaggiate di cui all'articolo 17 del regolamento (CE) n. 1257/1999 del Consiglio, del 17 maggio 1999, il contributo può essere elevato fino al 90 per cento;

b) prestiti ad ammortamento quinquennale per le esigenze di esercizio dell'anno in cui si è verificato l'evento dannoso e per l'anno successivo, da erogare al seguente tasso agevolato:

1) 20 per cento del tasso di riferimento per le operazioni di credito agrario oltre i 18 mesi per le aziende ricadenti nelle zone svantaggiate di cui all'articolo 17 del regolamento (CE) n. 1257/1999 del Consiglio, del 17 maggio 1999;

2) 35 per cento del tasso di riferimento per le operazioni di credito agrario oltre i 18 mesi per le aziende ricadenti in altre zone; nell'ammontare del prestito sono comprese le rate delle operazioni di credito in scadenza nei 12 mesi successivi all'evento inerenti all'impresa agricola;

c) proroga delle operazioni di credito agrario, di cui all'articolo 7;

d) agevolazioni previdenziali, di cui all'articolo 8.

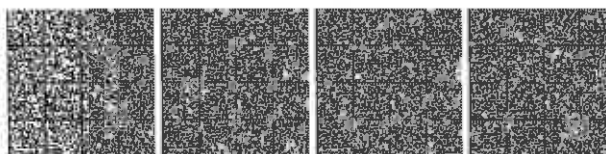

3. In caso di danni causati alle strutture aziendali ed alle scorte possono essere concessi a titolo di indennizzo contributi in conto capitale fino all'80 per cento dei costi effettivi elevabile al 90 per cento nelle zone svantaggiate di cui all'articolo 17 del regolamento (CE) n. 1257/1999 del Consiglio, del 17 maggio 1999.

4. Sono esclusi dalle agevolazioni previste al presente articolo i danni alle produzioni ed alle strutture ammissibili all'assicurazione agevolata. Nel calcolo della percentuale dei danni sono comprese le perdite derivanti da eventi calamitosi, subiti dalla stessa azienda, nel corso dell'annata agraria, che non siano stati oggetto di precedenti benefici. La produzione lorda vendibile per il calcolo dell'incidenza di danno non è comprensiva dei contributi o delle altre integrazioni concessi dall'Unione europea.

5. Le domande di intervento debbono essere presentate alle autorità regionali competenti entro il termine perentorio di quarantacinque giorni dalla data di pubblicazione del decreto di declaratoria nella *Gazzetta Ufficiale* della Repubblica italiana e di individuazione delle zone interessate, di cui all'articolo 6, comma 2.

6. Compatibilmente con le esigenze primarie delle imprese agricole, di cui al presente articolo, possono essere adottate misure volte al ripristino delle infrastrutture connesse all'attività agricola, tra cui quelle irrigue e di bonifica, con onere della spesa a totale carico del Fondo di solidarietà nazionale."

"Art. 6. Procedure di trasferimento alle regioni di disponibilità del FSN

1. Al fine di attivare gli interventi di cui all'articolo 5, le regioni competenti, attuata la procedura di delimitazione del territorio colpito e di accertamento dei danni conseguenti, deliberano, entro il termine perentorio di sessanta giorni dalla cessazione dell'evento dannoso, la proposta di declaratoria della eccezionalità dell'evento stesso, nonché, tenendo conto della natura dell'evento e dei danni, l'individuazione delle provvidenze da concedere fra quelle previste dall'articolo 5 e la relativa richiesta di spesa. Il suddetto termine è prorogato di trenta giorni in presenza di eccezionali e motivate difficoltà accertate dalla giunta regionale.

2. Il Ministero delle politiche agricole alimentari e forestali, previo accertamento degli effetti degli eventi calamitosi, dichiara entro trenta giorni dalla richiesta delle regioni interessate, l'esistenza del carattere di eccezionalità delle calamità naturali, individuando i territori danneggiati e le provvidenze sulla base della richiesta.

3. Il Ministro delle politiche agricole alimentari e forestali, d'intesa con la Conferenza permanente per i rapporti tra lo Stato, le regioni e le province autonome di Trento e di Bolzano, tenuto conto dei fabbisogni di spesa, dispone trimestralmente, con proprio decreto, il piano di riparto, delle somme da prelevare dal FSN e da trasferire alle regioni. Al trasferimento sui conti correnti regionali delle somme assegnate si provvede mediante giro conto."

"Art. 7. Disposizioni relative alle operazioni di credito agrario

1. Nelle zone delimitate ai sensi dell'articolo 6, sono prorogate, fino all'erogazione degli interventi di cui all'articolo 5, comma 2, lettera b), per una sola volta e per non più di 24 mesi, con i privilegi previsti dalla legislazione in materia, le scadenze delle rate delle operazioni di credito agrario di esercizio e di miglioramento e di credito ordinario effettuate dalle imprese agricole di cui all'articolo 5, comma 1. Le rate prorogate sono assistite dal concorso nel pagamento degli interessi.

2. Gli istituti ed enti abilitati all'esercizio del credito agrario sono autorizzati ad anticipare, anche in assenza di preventivo nulla osta, le provvidenze di cui all'articolo 5, a richiesta degli interessati, previa presentazione di dichiarazione sostitutiva di atto di notorietà resa ai sensi e per gli effetti dell'articolo 47 del decreto del Presidente della Repubblica 28 dicembre 2000, n. 445, attestante i requisiti soggettivi e oggettivi richiesti, applicando il tasso di riferimento delle operazioni di credito agrario. La eventuale concessione dell'agevolazione del concorso nel pagamento degli interessi su detti prestiti e mutui da parte delle regioni può intervenire entro il termine di un anno dalla data della delibera di concessione del prestito o mutuo. L'agevolazione deve riferirsi all'intera durata del finanziamento e avviene per il tramite dell'istituto concedente in forma attualizzata.

3. In caso di mancato riconoscimento della agevolazione entro i termini prescritti, alle operazioni di cui al comma 1 si applica il tasso di riferimento delle operazioni di credito agrario."

"Art. 15. Dotazione del Fondo di solidarietà nazionale

1. Presso la Tesoreria centrale è aperto un conto corrente infruttifero denominato «Fondo di solidarietà nazionale» intestato al Ministero delle politiche agricole alimentari e forestali.

2. Per gli interventi di cui all'articolo 1, comma 3, lettera a), è iscritto apposito stanziamento sullo stato di previsione del Ministero delle politiche agricole alimentari e forestali, allo scopo denominato «Fondo di solidarietà nazionale-incentivi assicurativi». Per gli interventi di cui all'articolo 1, comma 3, lettere b) e c), è iscritto apposito stanziamento sullo stato di previsione del Ministero dell'economia e delle finanze, allo scopo denominato «Fondo di solidarietà nazionale-interventi indennizzatori».

3. Per la dotazione finanziaria del Fondo di solidarietà nazionale-incentivi assicurativi destinato agli interventi di cui all'articolo 1, comma 3, lettera a), si provvede ai sensi dell'articolo 11, comma 3, lettera f), della legge 5 agosto 1978, n. 468, e successive modificazioni. Per la dotazione finanziaria del Fondo di solidarietà nazionale-interventi indennizzatori, destinato agli interventi di cui all'articolo 1, comma 3, lettere b) e c), si provvede a valere sulle risorse del Fondo di protezione civile, come determinati ai sensi dell'articolo 11, comma 3, lettera d), della legge 5 agosto 1978, n. 468, e successive modificazioni, nel limite stabilito annualmente dalla legge finanziaria."

Si riporta il testo vigente del comma 200 dell'articolo 1 della legge 23 dicembre 2014, n. 190 (Disposizioni per la formazione del bilancio annuale e pluriennale dello Stato - legge di stabilità 2015):

"200. Nello stato di previsione del Ministero dell'economia e delle finanze è istituito un Fondo per far fronte ad esigenze indifferibili che si manifestano nel corso della gestione, con la dotazione di 27 milioni di euro per l'anno 2015 e di 25 milioni di euro annui a decorrere dall'anno 2016. Il Fondo è ripartito annualmente con uno o più decreti del Presidente del Consiglio dei ministri su proposta del Ministro dell'economia e delle finanze. Il Ministro dell'economia e delle finanze è autorizzato ad apportare le occorrenti variazioni di bilancio."

#### Art. 15-bis.

#### Contratti di sviluppo nei territori colpiti dagli eventi sismici

1. *Le istanze di agevolazione a valere sull'articolo 43 del decreto-legge 25 giugno 2008, n. 112, convertito, con modificazioni, dalla legge 6 agosto 2008, n. 133, proposte per la realizzazione di progetti di sviluppo di impresa nei territori delle Regioni Abruzzo, Lazio, Marche e Umbria colpiti dagli eventi sismici verificatisi a far data dal 24 agosto 2016, sono esaminate prioritariamente.*

2. *I progetti di cui al comma 1 sono oggetto di specifici accordi di programma stipulati ai sensi della disciplina attuativa della misura di cui al citato articolo 43 del decreto-legge 25 giugno 2008, n. 112, convertito, con modificazioni, dalla legge 6 agosto 2008, n. 133, tra il Ministero dello sviluppo economico, l'Agenzia nazionale per l'attrazione degli investimenti e lo sviluppo di impresa Spa - Invitalia, l'impresa proponente, la Regione che interviene nel cofinanziamento del programma e le eventuali altre amministrazioni interessate.*

#### Riferimenti normativi:

Si riporta il testo vigente dell'articolo 43 del decreto-legge 25 giugno 2008, n. 112, convertito, con modificazioni, dalla legge 6 agosto 2008, n. 133 (Disposizioni urgenti per lo sviluppo economico, la semplificazione, la competitività, la stabilizzazione della finanza pubblica e la perequazione tributaria):

"Art. 43. Semplificazione degli strumenti di attrazione degli investimenti e di sviluppo d'impresa

1. Per favorire l'attrazione degli investimenti e la realizzazione di progetti di sviluppo di impresa rilevanti per il rafforzamento della struttura produttiva del Paese, con particolare riferimento alle aree del Mezzogiorno, con decreto di natura non regolamentare del Ministro dello sviluppo economico, sono stabiliti i criteri, le condizioni e le modalità per la concessione di agevolazioni finanziarie a sostegno degli investi-

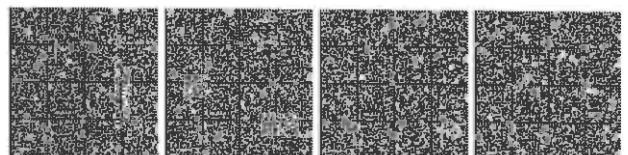

menti privati e per la realizzazione di interventi ad essi complementari e funzionali. Con tale decreto, da adottare di concerto con il Ministro dell'economia e delle finanze, con il Ministro delle politiche agricole alimentari e forestali, per quanto riguarda le attività della filiera agricola e della pesca e acquacoltura, e con il Ministro per la semplificazione normativa, sentita la Conferenza permanente per i rapporti tra lo Stato, le regioni e le province autonome di Trento e di Bolzano, si provvede, in particolare a:

a) individuare le attività, le iniziative, le categorie di imprese, il valore minimo degli investimenti e le spese ammissibili all'agevolazione, la misura e la natura finanziaria delle agevolazioni concedibili nei limiti consentiti dalla vigente normativa comunitaria, i criteri di valutazione dell'istanza di ammissione all'agevolazione;

b) affidare, con le modalità stabilite da apposita convenzione, all'Agenzia nazionale per l'attrazione degli investimenti e lo sviluppo di impresa S.p.A. le funzioni relative alla gestione dell'intervento di cui al presente articolo, ivi comprese quelle relative alla ricezione, alla valutazione ed alla approvazione della domanda di agevolazione, alla stipula del relativo contratto di ammissione, all'erogazione, al controllo ed al monitoraggio dell'agevolazione, alla partecipazione al finanziamento delle eventuali opere infrastrutturali complementari e funzionali all'investimento privato;

c) stabilire le modalità di cooperazione con le Regioni e gli enti locali interessati, ai fini della gestione dell'intervento di cui al presente articolo, con particolare riferimento alla programmazione e realizzazione delle eventuali opere infrastrutturali complementari e funzionali all'investimento privato;

d) disciplinare una procedura accelerata che preveda la possibilità per l'Agenzia nazionale per l'attrazione degli investimenti e lo sviluppo di impresa S.p.A. di chiedere al Ministero dello sviluppo economico l'indizione di conferenze di servizi ai sensi dell'articolo 14 e seguenti della legge 7 agosto 1990, n. 241. Alla conferenza partecipano tutti i soggetti competenti all'adozione dei provvedimenti necessari per l'avvio dell'investimento privato ed alla programmazione delle opere infrastrutturali complementari e funzionali all'investimento stesso, la predetta Agenzia nonché, senza diritto di voto, il soggetto che ha presentato l'istanza per la concessione dell'agevolazione. All'esito dei lavori della conferenza, e in ogni caso scaduto il termine di cui all'articolo 14-ter, comma 3, della citata legge n. 241 del 1990, il Ministero dello sviluppo economico adotta, in conformità alla determinazione conclusiva della conferenza di servizi, un provvedimento di approvazione del progetto esecutivo che sostituisce, a tutti gli effetti, salvo che la normativa comunitaria non disponga diversamente, ogni autorizzazione, concessione, nulla osta o atto di assenso comunque denominato necessario all'avvio dell'investimento agevolato e di competenza delle amministrazioni partecipanti, o comunque invitate a partecipare ma risultate assenti, alla predetta conferenza;

e) le agevolazioni di cui al presente comma sono cumulabili, nei limiti dei massimali previsti dalla normativa comunitaria, con benefici fiscali.

2. Il Ministero dello sviluppo economico definisce, con apposite direttive, gli indirizzi operativi per la gestione dell'intervento di cui al presente articolo, vigila sull'esercizio delle funzioni affidate all'Agenzia nazionale per l'attrazione degli investimenti e lo sviluppo di impresa S.p.A. ai sensi del decreto di cui al comma 1, effettua verifiche, anche a campione, sull'attuazione degli interventi finanziati e sui risultati conseguiti per effetto degli investimenti realizzati.

3. Le agevolazioni finanziarie e gli interventi complementari e funzionali di cui al comma 1 possono essere finanziati con le disponibilità assegnate ad apposito Fondo istituito nello stato di previsione del Ministero dello sviluppo economico, dove affluiscono le risorse ordinarie disponibili a legislazione vigente già assegnate al Ministero dello sviluppo economico in forza di Piani pluriennali di intervento e del Fondo per le aree sottoutilizzate di cui all'articolo 61 della legge 27 dicembre 2002, n. 289, nell'ambito dei programmi previsti dal Quadro strategico nazionale 2007-2013 ed in coerenza con le priorità ivi individuate. Con apposito decreto del Ministero dello sviluppo economico, di concerto con il Ministero dell'economia e delle finanze, da emanarsi entro sessanta giorni dalla data di entrata in vigore del presente decreto, viene effettuata una ricognizione delle risorse di cui al presente comma per individuare la dotazione del Fondo.

4. Per l'utilizzo del Fondo di cui al comma 3, il Ministero dello sviluppo economico si avvale dell'Agenzia nazionale per l'attrazione degli investimenti e lo sviluppo d'impresa Spa.

5. Dalla data di entrata in vigore del decreto di cui al comma 1, non possono essere più presentate domande per l'accesso alle agevolazioni e agli incentivi concessi sulla base delle previsioni in materia di contratti di programma, di cui all'articolo 2, comma 203, lettera e), della legge 23 dicembre 1996, n. 662, ivi compresi i contratti di localizzazione, di cui alle delibere CIPE 19 dicembre 2002, n. 130, e del 9 maggio 2003, n. 16. Alle domande presentate entro la data di cui al periodo precedente si applica la disciplina vigente prima della data di entrata in vigore del presente decreto, fatta salva la possibilità per l'interessato di chiedere che la domanda sia valutata ai fini dell'ammissione ai benefici di cui al presente articolo.

6. Sono abrogate le disposizioni dell'articolo 1, commi 215, 216, 217, 218 e 221, della legge 30 dicembre 2004, n. 311, e dell'articolo 6, commi 12, 13, 14 e 14-bis, del decreto-legge 14 marzo 2005, n. 35, convertito, con modificazioni, dalla legge 14 maggio 2005, n. 80. Dalla data di entrata in vigore del decreto di cui al comma 1, è abrogato l'articolo 1, comma 13, del citato decreto-legge n. 35 del 2005.

7. Per gli interventi di cui al presente articolo effettuati direttamente dall'Agenzia nazionale per l'attrazione degli investimenti e lo sviluppo d'impresa Spa, si può provvedere, previa definizione nella convenzione di cui al comma 1, lettera b), a valere sulle risorse finanziarie, disponibili presso l'Agenzia medesima, ferme restando le modalità di utilizzo già previste dalla normativa vigente per le disponibilità giacenti sui conti di tesoreria intestati all'Agenzia.

7-bis. Il termine di cui all'articolo 1, comma 862, della legge 27 dicembre 2006, n. 296, e successive modificazioni, è prorogato al 31 dicembre 2009.

## Art. 16.

### *Proroga di termini in materia di modifiche delle circoscrizioni giudiziarie de L'Aquila e Chieti*

1. Per le esigenze di funzionalità delle sedi dei tribunali de L'Aquila e di Chieti, connesse agli eventi sismici del 2016 e 2017, i termini di cui all'articolo 11, comma 3, primo periodo, del decreto legislativo 7 settembre 2012, n. 155, sono ulteriormente prorogati sino al 13 settembre 2020.

2. Ai maggiori oneri derivanti dalla disposizione del comma 1, pari a 500.000 euro per l'anno 2018, a 2 milioni di euro per ciascuno degli anni 2019 e 2020, si provvede mediante corrispondente riduzione delle proiezioni dello stanziamento del fondo speciale di parte corrente iscritto, ai fini del bilancio triennale 2017-2019, nell'ambito del programma «Fondi di riserva e speciali» della missione «Fondi da ripartire» dello stato di previsione del Ministero dell'economia e delle finanze per l'anno 2017, allo scopo parzialmente utilizzando l'accantonamento relativo al Ministero della giustizia.

#### *Riferimenti normativi:*

Si riporta il testo vigente dell'articolo 11 del decreto legislativo 7 settembre 2012, n. 155 (Nuova organizzazione dei tribunali ordinari e degli uffici del pubblico ministero, a norma dell'articolo 1, comma 2, della legge 14 settembre 2011, n. 148):

#### *“Art. 11. Entrata in vigore*

1. Il presente decreto entra in vigore il giorno successivo a quello della sua pubblicazione nella *Gazzetta Ufficiale* della Repubblica italiana.

2. Salvo quanto previsto al comma 3, le disposizioni di cui agli articoli 1, 2, 3, 4, 5 e 7 acquistano efficacia decorsi dodici mesi dalla data di entrata in vigore del presente decreto.

3. Le modifiche delle circoscrizioni giudiziarie de L'Aquila e Chieti, nonché delle relative sedi distaccate, previste dagli articoli 1 e 2, acquistano efficacia decorsi tre anni (22) dalla data di entrata in vigore del presente decreto. Nei confronti dei magistrati titolari di funzioni dirigenziali presso gli uffici giudiziari de L'Aquila e Chieti le disposizioni di cui all'articolo 6 si applicano decorsi due anni dalla data di entrata in vigore del presente decreto.

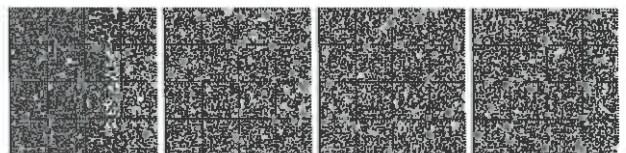

Il presente decreto, munito del sigillo dello Stato, sarà inserito nella Raccolta ufficiale degli atti normativi della Repubblica italiana. È fatto obbligo a chiunque spetti di osservarlo e di farlo osservare.”.

#### Art. 17.

##### *Disposizioni in tema di sospensione di termini processuali*

1. All'articolo 49, comma 9-ter, del decreto-legge n. 189 del 2016, è aggiunto infine il seguente periodo: «Per i soggetti che, alla data degli eventi sismici del 26 e 30 ottobre 2016, erano residenti o avevano sede nei Comuni di Teramo, Rieti, Ascoli Piceno, Macerata, Fabriano e Spoleto, il rinvio d'ufficio delle udienze processuali di cui al comma 3 e la sospensione dei termini processuali di cui al comma 4, nonché il rinvio e la sospensione dei termini previsti dalla legge processuale penale per l'esercizio dei diritti e facoltà delle parti private o della parte offesa, di cui al comma 7, operano dalla data dei predetti eventi e sino al 31 luglio 2017 e si applicano solo quando i predetti soggetti, entro il termine del 31 marzo 2017, dichiarino all'ufficio giudiziario interessato, ai sensi del decreto del Presidente della Repubblica 28 dicembre 2000, n. 445, l'inagibilità del fabbricato, della casa di abitazione, dello studio professionale o dell'azienda.».

2. Se la dichiarazione di cui all'articolo 49, comma 9-ter, secondo periodo, del decreto-legge n. 189 del 2016, non è presentata nel termine ivi previsto, cessano, alla scadenza del predetto termine, gli effetti sospensivi disposti dal primo periodo del medesimo comma 9-ter e sono fatti salvi quelli prodottisi sino al 31 marzo 2017.

##### *Riferimenti normativi:*

Si riporta il testo del comma 9-ter dell'articolo 49 del citato decreto-legge n. 189 del 2016, come modificato dalla presente legge:

“Art. 49. Termini processuali e sostanziali. Prescrizioni e decadenze. Rinvio di udienze, comunicazione e notificazione di atti

##### *1. - 9-bis. (Omissis).*

9-ter. Le disposizioni di cui ai commi 3, 4, 5 e 7 si applicano, per gli eventi sismici del 26 e del 30 ottobre 2016, a decorrere dalla data dei predetti eventi e sino al 31 luglio 2017, anche in relazione ai Comuni di cui all'allegato 2. *Per i soggetti che, alla data degli eventi sismici del 26 e 30 ottobre 2016, erano residenti o avevano sede nei Comuni di Teramo, Rieti, Ascoli Piceno, Macerata, Fabriano e Spoleto, il rinvio d'ufficio delle udienze processuali di cui al comma 3 e la sospensione dei termini processuali di cui al comma 4, nonché il rinvio e la sospensione dei termini previsti dalla legge processuale penale per l'esercizio dei diritti e facoltà delle parti private o della parte offesa, di cui al comma 7, operano dalla data dei predetti eventi e sino al 31 luglio 2017 e si applicano solo quando i predetti soggetti, entro il termine del 31 marzo 2017, dichiarino all'ufficio giudiziario interessato, ai sensi del decreto del Presidente della Repubblica 28 dicembre 2000, n. 445, l'inagibilità del fabbricato, della casa di abitazione, dello studio professionale o dell'azienda.*

(Omissis).”.

#### Art. 17-bis.

##### *Sospensione di termini in materia di sanità*

1. *Ai comuni del cratere sismico dell'Aquila di cui al decreto 16 aprile 2009, n. 3, del Commissario delegato ai sensi del decreto del Presidente del Consiglio dei ministri 6 aprile 2009, pubblicato nella Gazzetta Ufficiale n. 81 del 7 aprile 2009, e ai comuni di cui agli allegati 1, 2 e 2-bis al decreto-legge n. 189 del 2016 non si applicano, per i successivi trentasei mesi a partire dalla data di entrata in vigore della*

*legge di conversione del presente decreto, le disposizioni del regolamento di cui al decreto del Ministro della salute 2 aprile 2015, n. 70, a condizione che intervenga sui singoli provvedimenti di riorganizzazione della rete ospedaliera il parere favorevole del Tavolo di monitoraggio di attuazione del citato decreto ministeriale n. 70 del 2015, di cui al decreto del Ministro della salute 29 luglio 2015.*

##### *Riferimenti normativi:*

Gli allegati 1 e 2 del citato decreto-legge n. 189 del 2016 sono riportati nelle Note all'art. 5.

Il decreto del Ministro della salute 2 aprile 2015, n. 70 recante “Regolamento recante definizione degli standard qualitativi, strutturali, tecnologici e quantitativi relativi all'assistenza ospedaliera” è pubblicato nella Gazz. Uff. 4 giugno 2015, n. 127.

#### Art. 18.

##### *Ulteriori disposizioni in materia di personale*

1. All'articolo 3 del decreto-legge n. 189 del 2016, sono apportate le seguenti modificazioni:

##### *a) al comma 1:*

1) al terzo periodo, le parole: «da Regioni, Province e Comuni interessati» sono sostituite dalle seguenti «da parte di Regioni, Province, Comuni ovvero da parte di altre Pubbliche Amministrazioni regionali o locali interessate»;

2) al quinto periodo, le parole: «Ai relativi oneri» sono sostituite dalle seguenti: «Agli oneri di cui ai periodi primo, secondo, terzo e quarto»;

3) il sesto periodo è sostituito dai seguenti: «Fermo restando le previsioni di cui al terzo ed al quarto periodo, nell'ambito delle risorse disponibili sulla contabilità speciale di cui all'articolo 4, comma 3, possono essere destinate ulteriori risorse, fino ad un massimo di complessivi 16 milioni di euro per gli anni 2017 e 2018, per i comandi ed i distacchi disposti dalle Regioni, dalle Province, dai Comuni ovvero da altre Pubbliche Amministrazioni regionali o locali interessate, per assicurare la funzionalità degli Uffici speciali per la ricostruzione ovvero per l'assunzione da parte delle Regioni, delle Province o dei Comuni interessati di nuovo personale, con contratti a tempo determinato della durata massima di due anni, con profilo professionale di tipo tecnico-ingegneristico a supporto dell'attività del Commissario straordinario, delle Regioni, delle Province e dei Comuni interessati. L'assegnazione delle risorse finanziarie previste dal quinto e dal sesto periodo del presente comma è effettuata con provvedimento del Commissario straordinario.»;

3-bis) è aggiunto, in fine, il seguente periodo: «Le disposizioni del presente comma in materia di comandi o distacchi, ovvero per l'assunzione di personale con contratti di lavoro a tempo determinato nel limite di un contingente massimo di quindici unità, si applicano, nei limiti delle risorse finanziarie ivi previste, anche agli enti parco nazionali il cui territorio è compreso, in tutto o in parte, nei Comuni di cui agli allegati 1 e 2»;

b) dopo il comma 1, è inserito il seguente: «1-bis. Gli incarichi dirigenziali conferiti dalle Regioni per le finalità di cui al comma 1, quarto periodo, non sono computati nei contingenti di cui all'articolo 19, commi 5-bis e 6, del decreto legislativo 30 marzo 2001, n. 165.».

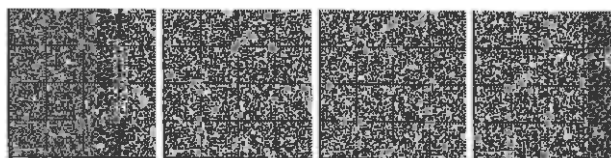



*b-bis) dopo il comma 1-bis sono inseriti i seguenti:*

«1-ter. Le spese di funzionamento degli Uffici speciali per la ricostruzione, diverse da quelle disciplinate dal comma 1, sono a carico del fondo di cui all'articolo 4, nel limite di un milione di euro per ciascuno degli anni 2017 e 2018. L'assegnazione delle risorse finanziarie previste dal precedente periodo è effettuata con provvedimento del Commissario straordinario.

1-quater. Le eventuali spese di funzionamento eccedenti i limiti previsti dal comma 1-ter sono a carico delle Regioni Abruzzo, Lazio, Marche e Umbria».

2. Le unità di personale di cui all'articolo 15-bis, comma 6, lettera a), del decreto-legge n. 189 del 2016, sono incrementate fino a ulteriori venti unità, nel limite dell'ulteriore importo di un milione di euro annui per ciascuno degli anni dal 2017 al 2021. Ai relativi oneri si provvede mediante corrispondente riduzione dell'autorizzazione di spesa di cui all'articolo 1, comma 354, della legge 28 dicembre 2015, n. 208.

3. All'articolo 15-bis, comma 6, del decreto-legge n. 189 del 2016, dopo la lettera b), è aggiunta la seguente:

«b-bis) per le attività connesse alla messa in sicurezza, recupero e ricostruzione del patrimonio culturale, nell'ambito della ricostruzione post-sisma, è autorizzato ad operare attraverso apposita contabilità speciale dedicata alla gestione dei fondi finalizzati esclusivamente alla realizzazione dei relativi interventi in conto capitale. Sulla contabilità speciale confluiscono altresì le somme assegnate allo scopo dal Commissario straordinario, a valere sulle risorse di cui all'articolo 4, comma 3, previo versamento all'entrata del bilancio dello Stato e riassegnazione su apposito capitolo dello stato di previsione del Ministero dei beni e delle attività culturali e del turismo. Ai sensi dell'articolo 15, comma 8, della legge 24 dicembre 2012, n. 243, la contabilità speciale è aperta per il periodo di tempo necessario al completamento degli interventi e comunque non superiore a cinque anni.»

4. All'articolo 50 del decreto-legge n. 189 del 2016, sono apportate le seguenti modificazioni:

a) al comma 3, lettera a), la parola: «cinquanta» è sostituita dalla seguente: «cento»;

a-bis) dopo il comma 3 sono inseriti i seguenti:

«3-bis. Il trattamento economico del personale pubblico della struttura commissariale, collocato, ai sensi dell'articolo 17, comma 14, della legge 15 maggio 1997, n. 127, in posizione di comando, fuori ruolo o altro analogo istituto previsto dai rispettivi ordinamenti, viene corrisposto secondo le seguenti modalità:

a) le amministrazioni di provenienza provvedono, con oneri a proprio carico esclusivo, al pagamento del trattamento economico fondamentale, compresa l'indennità di amministrazione;

b) qualora l'indennità di amministrazione risulti inferiore a quella prevista per il personale della Presidenza del Consiglio dei ministri, il Commissario straordinario provvede al rimborso delle sole somme eccedenti l'importo dovuto, a tale titolo, dall'amministrazione di provenienza;

c) ogni altro emolumento accessorio è corrisposto con oneri a carico esclusivo del Commissario straordinario.

3-ter. Al personale dirigenziale di cui al comma 3 sono riconosciute una retribuzione di posizione in misura equivalente ai valori economici massimi attribuiti ai dirigenti della Presidenza del Consiglio dei ministri nonché, in attesa di specifica disposizione contrattuale, un'indennità sostitutiva della retribuzione di risultato, determinata con provvedimento del Commissario straordinario, di importo non superiore al 50 per cento della retribuzione di posizione, a fronte delle specifiche responsabilità connesse all'incarico attribuito, della specifica qualificazione professionale posseduta, della disponibilità a orari disagiati e della qualità della prestazione individuale. Restano ferme le previsioni di cui al secondo periodo del comma 1 e alle lettere b) e c) del comma 7.

3-quater. Le disposizioni di cui ai commi 3-bis e 3-ter si applicano anche al personale di cui all'articolo 2, commi 2 e 3, del decreto del Presidente della Repubblica 9 settembre 2016, pubblicato nella Gazzetta Ufficiale n. 228 del 29 settembre 2016.

3-quinquies. Alle spese per il funzionamento della struttura commissariale si provvede con le risorse della contabilità speciale prevista dall'articolo 4, comma 3»;

a-ter) alla lettera b) del comma 7, le parole: «nell'ambito della contrattazione integrativa decentrata» sono sostituite dalle seguenti: «nelle more della definizione di appositi accordi nell'ambito della contrattazione integrativa decentrata»;

a-quater) alla lettera c) del comma 7, le parole: «nell'ambito della contrattazione integrativa decentrata, attribuito un incremento fino al 30 per cento del trattamento accessorio, tenendo conto dei risultati conseguiti su specifiche attività legate all'emergenza e alla ricostruzione» sono sostituite dalle seguenti: «nelle more della definizione di appositi accordi nell'ambito della contrattazione integrativa decentrata, un incremento fino al 30 per cento del trattamento accessorio, tenendo conto dei risultati conseguiti su specifici progetti legati all'emergenza e alla ricostruzione, determinati semestralmente dal Commissario straordinario»;

b) dopo il comma 7, è inserito il seguente: «7-bis. Le disposizioni di cui al comma 7 si applicano anche ai dipendenti pubblici impiegati presso gli uffici speciali di cui all'articolo 3.»;

c) il comma 8 è sostituito dal seguente: «8. All'attuazione del presente articolo si provvede, ai sensi dell'articolo 52, nei limiti di spesa di 3 milioni di euro per l'anno 2016 e 15 milioni di euro annui per ciascuno degli anni 2017 e 2018. Agli eventuali maggiori oneri si fa fronte con le risorse disponibili sulla contabilità speciale di cui all'articolo 4, comma 3, entro il limite massimo di 3,5 milioni di euro per ciascuno degli anni 2017 e 2018.»

c-bis) al comma 9 sono aggiunti, in fine, i seguenti periodi: «Ai fini dell'esercizio di ulteriori e specifiche attività di controllo sulla ricostruzione privata, il Commissario straordinario può stipulare apposite convenzioni con il Corpo della guardia di finanza e con il Corpo nazionale dei vigili del fuoco. Agli eventuali maggiori oneri finanziari si provvede con le risorse della contabilità speciale di cui all'articolo 4, comma 3».

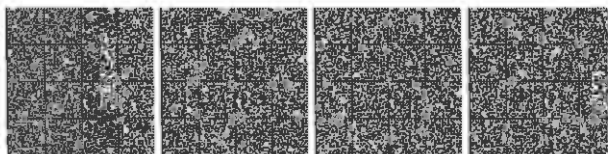

5. All'articolo 50-bis, del decreto-legge n. 189 del 2016, sono apportate le seguenti modificazioni:

a) al comma 1, le parole da: «e di 14,5 milioni di euro per l'anno 2017» fino alla fine del comma sono sostituite dalle seguenti: «, di 24 milioni di euro per l'anno 2017 e di 29 milioni di euro per l'anno 2018, ulteriori unità di personale con professionalità di tipo tecnico o amministrativo-contabile, fino a settecento unità per ciascuno degli anni 2017 e 2018. Ai relativi oneri si fa fronte, nel limite di 1,8 milioni di euro per l'anno 2016 e di 14,5 milioni di euro per l'anno 2017, ai sensi dell'articolo 52 e, nel limite di 9,5 milioni di euro per l'anno 2017 e di 29 milioni di euro per l'anno 2018, con le risorse disponibili sulla contabilità speciale di cui all'articolo 4, comma 3»;

b) dopo il comma 1, è inserito il seguente: «1-bis. Nei limiti delle risorse finanziarie previste dal comma 1 e delle unità di personale assegnate con i provvedimenti di cui al comma 2, i Comuni di cui agli allegati 1 e 2 possono, con efficacia limitata agli anni 2017 e 2018, incrementare la durata della prestazione lavorativa dei rapporti di lavoro a tempo parziale già in essere con professionalità di tipo tecnico o amministrativo, in deroga ai vincoli di contenimento della spesa di personale di cui all'articolo 9, comma 28, del decreto-legge 31 maggio 2010, n. 78, convertito, con modificazioni, dalla legge 30 luglio 2010, n. 122, e di cui all'articolo 1, commi 557 e 562, della legge 27 dicembre 2006, n. 296.»;

c) dopo il comma 3 sono inseriti i seguenti:

«3-bis. Nelle more dell'espletamento delle procedure previste dal comma 3 e limitatamente allo svolgimento di compiti di natura tecnico-amministrativa strettamente connessi ai servizi sociali, all'attività di progettazione, all'attività di affidamento dei lavori, dei servizi e delle forniture, all'attività di direzione dei lavori e di controllo sull'esecuzione degli appalti, nell'ambito delle risorse a tal fine previste, i Comuni di cui agli allegati 1 e 2, in deroga ai vincoli di contenimento della spesa di personale di cui all'articolo 9, comma 28, del decreto-legge 31 maggio 2010, n. 78, convertito, con modificazioni, dalla legge 30 luglio 2010, n. 122, e di cui all'articolo 1, commi 557 e 562, della legge 27 dicembre 2006, n. 296, possono sottoscrivere contratti di lavoro autonomo di collaborazione coordinata e continuativa, ai sensi e per gli effetti dell'articolo 7, comma 6, del decreto legislativo 30 marzo 2001, n. 165, con durata non superiore al 31 dicembre 2017 e non rinnovabili.

3-ter. I contratti previsti dal comma 3-bis possono essere stipulati, previa valutazione dei titoli ed apprezzamento della sussistenza di un'adeguata esperienza professionale, esclusivamente con esperti di particolare e comprovata specializzazione anche universitaria di tipo amministrativo-contabile e con esperti iscritti agli ordini e collegi professionali ovvero abilitati all'esercizio della professione relativamente a competenze di tipo tecnico nell'ambito dell'edilizia o delle opere pubbliche. Ai fini della determinazione del compenso dovuto agli esperti, che, in ogni caso, non può essere superiore alle voci di natura fissa e continuativa del trattamento economico previsto per il personale dipendente appartenente alla categoria D dalla contrattazione collettiva nazionale del comparto Regioni ed autonomie locali, si applicano le previsioni

dell'articolo 2, comma 1, del decreto-legge 4 luglio 2006, n. 223, convertito, con modificazioni, dalla legge 4 agosto 2006, n. 248, relativamente alla non obbligatorietà delle vigenti tariffe professionali fisse o minime.

3-quater. Le assegnazioni delle risorse finanziarie, necessarie per la sottoscrizione dei contratti previsti dal comma 3-bis, sono effettuate con provvedimento del Commissario straordinario, d'intesa con i Presidenti delle Regioni-vice commissari, assicurando la possibilità per ciascun Comune interessato di stipulare contratti di lavoro autonomo di collaborazione coordinata e continuativa.

3-quinquies. In nessun caso, il numero dei contratti che i Comuni di cui agli allegati 1 e 2 sono autorizzati a stipulare, ai sensi e per gli effetti del comma 3-bis, può essere superiore a trecentocinquanta.

3-sexies. Le disposizioni di cui ai commi 1, 2, 3, 3-bis, 3-ter e 3-quinquies si applicano anche alle Province interessate dagli eventi sismici verificatisi a far data dal 24 agosto 2016. A tal fine, una quota pari al dieci per cento delle risorse finanziarie e delle unità di personale complessivamente previste dai sopra citati commi è riservata alle Province per le assunzioni di nuovo personale a tempo determinato, per le rimodulazioni dei contratti di lavoro a tempo parziale già in essere secondo le modalità previste dal comma 1-bis, nonché per la sottoscrizione di contratti di lavoro autonomo di collaborazione coordinata e continuativa. Con provvedimento del Commissario straordinario, sentito il Capo del Dipartimento della protezione civile e previa deliberazione della cabina di coordinamento della ricostruzione, istituita dall'articolo 1, comma 5, sono determinati i profili professionali ed il numero massimo delle unità di personale che ciascuna Provincia è autorizzata ad assumere per le esigenze di cui al comma 1, sulla base delle richieste da esse formulate entro quindici giorni dalla data di entrata in vigore della presente disposizione. Con il medesimo provvedimento sono assegnate le risorse finanziarie per la sottoscrizione dei contratti di lavoro autonomo di collaborazione coordinata e continuativa previsti dai commi 3-bis e 3-ter.».

3-septies. *Nei casi in cui con ordinanza sia stata disposta la chiusura di uffici pubblici, in considerazione di situazioni di grave stato di allerta derivante da calamità naturali di tipo sismico o meteorologico, le pubbliche amministrazioni che hanno uffici situati nell'ambito territoriale definito dalla stessa ordinanza che ne abbia disposto la chiusura verificano se sussistono altre modalità che consentano lo svolgimento della prestazione lavorativa da parte dei propri dipendenti, compresi il lavoro a distanza e il lavoro agile. In caso di impedimento oggettivo e assoluto ad adempiere alla prestazione lavorativa, per causa comunque non imputabile al lavoratore, le stesse amministrazioni definiscono, d'intesa con il lavoratore medesimo, un graduale recupero dei giorni o delle ore non lavorate, se occorre in un arco temporale anche superiore a un anno, salvo che il lavoratore non chieda di utilizzare i permessi retribuiti, fruibili a scelta in giorni o in ore, contemplati dal contratto collettivo nazionale di lavoro, anche se relativi a fattispecie diverse».*

5-bis. Al comma 2 dell'articolo 3 del decreto-legge 24 giugno 2016, n. 113, convertito, con modificazioni, dalla legge 7 agosto 2016, n. 160, dopo le parole: «pari

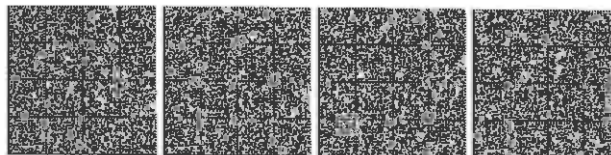

a 2,0 milioni di euro,» sono inserite le seguenti: «nonché un contributo di 500.000 euro finalizzato alle spese per il personale impiegato presso gli uffici territoriali per la ricostruzione.»

5-ter. Ai maggiori oneri derivanti dall'attuazione del comma 5-bis si provvede a valere sulle risorse di cui all'articolo 7-bis, comma 1, del decreto-legge 26 aprile 2013, n. 43, convertito, con modificazioni, dalla legge 24 giugno 2013, n. 71, e successivi rifinanziamenti.

5-quater. All'articolo 1, comma 5, del decreto-legge n. 189 del 2016, dopo il secondo periodo è inserito il seguente: «Alla cabina di coordinamento partecipano, oltre al Commissario straordinario, i Presidenti delle Regioni, in qualità di vice commissari, ovvero, in casi del tutto eccezionali, uno dei componenti della Giunta regionale munito di apposita delega motivata».

5-quinquies. I soggetti pubblici beneficiari dei trasferimenti eseguiti, ai sensi dell'articolo 67-bis, comma 5, del decreto-legge 22 giugno 2012, n. 83, convertito, con modificazioni, dalla legge 7 agosto 2012, n. 134, dal titolare della gestione stralcio della contabilità speciale n. 5281, sono autorizzati ad utilizzare le risorse incassate e rimaste disponibili all'esito della rendicontazione effettuata ai sensi dell'articolo 5, comma 5-bis, della legge 24 febbraio 1992, n. 225, per le medesime finalità di assistenza ed emergenza nascenti dagli eventi sismici verificatisi dal 24 agosto 2016. Resta fermo che la relativa rendicontazione deve essere resa ai sensi del medesimo articolo 5, comma 5-bis, della legge n. 225 del 1992.

#### Riferimenti normativi:

Il testo del comma 1 dell'articolo 3 del citato decreto-legge n. 189 del 2016, come modificato dal presente articolo, è riportato nelle Note all'art. 5.

Il testo del comma 6 dell'articolo 15-bis del citato decreto-legge n. 189 del 2016 è riportato nelle Note all'art. 1.

Si riporta il testo vigente del comma 354 dell'articolo 1 della citata legge n. 208 del 2015:

“354. Per il funzionamento degli Istituti afferenti al settore museale, a decorrere dall'anno 2016, è autorizzata la spesa di 10 milioni di euro annui da iscriverne nello stato di previsione del Ministero dei beni e delle attività culturali e del turismo.”

Il testo dell'articolo 50 del citato decreto-legge n. 189 del 2016, come modificato dal presente articolo, è riportato nelle Note all'art. 5.

Si riporta il testo dell'articolo 50-bis del citato decreto-legge n. 189 del 2016, come modificato dalla presente legge:

“Art. 50-bis. Disposizioni concernenti il personale dei Comuni e del Dipartimento della protezione civile

1. Fermo restando quanto previsto dall'articolo 3, comma 1, in ordine alla composizione degli Uffici speciali per la ricostruzione, tenuto conto degli eventi sismici di cui all'articolo 1, e del conseguente numero di procedimenti facenti carico ai Comuni di cui agli allegati 1 e 2, gli stessi possono assumere con contratti di lavoro a tempo determinato, in deroga ai vincoli di contenimento della spesa di personale di cui all'articolo 9, comma 28, del decreto-legge 31 maggio 2010, n. 78, convertito, con modificazioni, dalla legge 30 luglio 2010, n. 122, e successive modificazioni, e di cui all'articolo 1, commi 557 e 562, della legge 27 dicembre 2006, n. 296, nel limite di spesa di 1,8 milioni di euro per l'anno 2016, di 24 milioni di euro per l'anno 2017 e di 29 milioni di euro per l'anno 2018, ulteriori unità di personale con professionalità di tipo tecnico o amministrativo-contabile, fino a settecento unità per ciascuno degli anni 2017 e 2018. Ai relativi oneri si fa fronte, nel limite di 1,8 milioni di euro per l'anno 2016 e di 14,5 milioni di euro per l'anno 2017, ai sensi dell'articolo 52 e, nel limite di 9,5 milioni di euro per l'anno 2017 e di 29 milioni di euro per l'anno 2018, con le risorse disponibili sulla contabilità speciale di cui all'articolo 4, comma 3.

1-bis. Nei limiti delle risorse finanziarie previste dal comma 1 e delle unità di personale assegnate con i provvedimenti di cui al comma 2, i Comuni di cui agli allegati 1 e 2 possono, con efficacia limitata agli anni 2017 e 2018, incrementare la durata della prestazione lavorativa dei rapporti di lavoro a tempo parziale già in essere con professionalità di tipo tecnico o amministrativo, in deroga ai vincoli di contenimento della spesa di personale di cui all'articolo 9, comma 28, del decreto-legge 31 maggio 2010, n. 78, convertito, con modificazioni, dalla legge 30 luglio 2010, n. 122, e di cui all'articolo 1, commi 557 e 562, della legge 27 dicembre 2006, n. 296.

2. Con provvedimento del Commissario straordinario, sentito il Capo del Dipartimento della protezione civile e previa deliberazione della cabina di coordinamento della ricostruzione, istituita dall'articolo 1, comma 5, sono determinati i profili professionali ed il numero massimo delle unità di personale che ciascun Comune è autorizzato ad assumere per le esigenze di cui al comma 1. Il provvedimento è adottato sulla base delle richieste che i Comuni avanzano al Commissario medesimo entro quindici giorni dalla data di entrata in vigore della legge di conversione del presente decreto.

3. Le assunzioni sono effettuate con facoltà di attingere dalle graduatorie vigenti, formate anche per assunzioni a tempo indeterminato, per profili professionali compatibili con le esigenze. E' data facoltà di attingere alle graduatorie vigenti di altre amministrazioni, disponibili nel sito del Dipartimento della funzione pubblica della Presidenza del Consiglio dei ministri. Qualora nelle graduatorie suddette non risulti individuabile personale del profilo professionale richiesto, il Comune può procedere all'assunzione previa selezione pubblica, anche per soli titoli, sulla base di criteri di pubblicità, trasparenza e imparzialità.

3-bis. Nelle more dell'espletamento delle procedure previste dal comma 3 e limitatamente allo svolgimento di compiti di natura tecnico-amministrativa strettamente connessi ai servizi sociali, all'attività di progettazione, all'attività di affidamento dei lavori, dei servizi e delle forniture, all'attività di direzione dei lavori e di controllo sull'esecuzione degli appalti, nell'ambito delle risorse a tal fine previste, i Comuni di cui agli allegati 1 e 2, in deroga ai vincoli di contenimento della spesa di personale di cui all'articolo 9, comma 28, del decreto-legge 31 maggio 2010, n. 78, convertito, con modificazioni, dalla legge 30 luglio 2010, n. 122, e di cui all'articolo 1, commi 557 e 562, della legge 27 dicembre 2006, n. 296, possono sottoscrivere contratti di lavoro autonomo di collaborazione coordinata e continuativa, ai sensi e per gli effetti dell'articolo 7, comma 6, del decreto legislativo 30 marzo 2001, n. 165, con durata non superiore al 31 dicembre 2017 e non rinnovabili.

3-ter. I contratti previsti dal comma 3-bis possono essere stipulati, previa valutazione dei titoli ed apprezzamento della sussistenza di un'adeguata esperienza professionale, esclusivamente con esperti di particolare e comprovata specializzazione anche universitaria di tipo amministrativo-contabile e con esperti iscritti agli ordini e collegi professionali ovvero abilitati all'esercizio della professione relativamente a competenze di tipo tecnico nell'ambito dell'edilizia o delle opere pubbliche. Ai fini della determinazione del compenso dovuto agli esperti, che, in ogni caso, non può essere superiore alle voci di natura fissa e continuativa del trattamento economico previsto per il personale dipendente appartenente alla categoria D dalla contrattazione collettiva nazionale del comparto Regioni ed autonomie locali, si applicano le previsioni dell'articolo 2, comma 1, del decreto-legge 4 luglio 2006, n. 223, convertito, con modificazioni, dalla legge 4 agosto 2006, n. 248, relativamente alla non obbligatorietà delle vigenti tariffe professionali fisse o minime.

3-quater. Le assegnazioni delle risorse finanziarie, necessarie per la sottoscrizione dei contratti previsti dal comma 3-bis, sono effettuate con provvedimento del Commissario straordinario, d'intesa con i Presidenti delle Regioni - vice commissari, assicurando la possibilità per ciascun Comune interessato di stipulare contratti di lavoro autonomo di collaborazione coordinata e continuativa.

3-quinquies. In nessun caso, il numero dei contratti che i Comuni di cui agli allegati 1 e 2 sono autorizzati a stipulare, ai sensi e per gli effetti del comma 3-bis, può essere superiore a trecentocinquanta.

3-sexies. Le disposizioni di cui ai commi 1, 2, 3, 3-bis, 3-ter e 3-quinquies si applicano anche alle Province interessate dagli eventi sismici verificatisi a far data dal 24 agosto 2016. A tal fine, una quota pari al dieci per cento delle risorse finanziarie e delle unità di personale complessivamente previste dai sopra citati commi è riservata alle Province per le assunzioni di nuovo personale a tempo determinato, per le rimodulazioni dei contratti di lavoro a tempo parziale già in essere secondo le modalità previste dal comma 1-bis, nonché per la sottoscrizione di contratti di lavoro autonomo di collaborazione coordinata

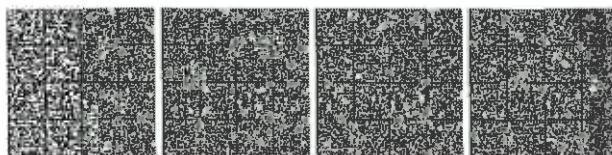



e continuativa. Con provvedimento del Commissario straordinario, sentito il Capo del Dipartimento della protezione civile e previa deliberazione della cabina di coordinamento della ricostruzione, istituita dall'articolo 1, comma 5, sono determinati i profili professionali ed il numero massimo delle unità di personale che ciascuna Provincia è autorizzata ad assumere per le esigenze di cui al comma 1, sulla base delle richieste da esse formulate entro quindici giorni dalla data di entrata in vigore della presente disposizione. Con il medesimo provvedimento sono assegnate le risorse finanziarie per la sottoscrizione dei contratti di lavoro autonomo di collaborazione coordinata e continuativa previsti dai commi 3-bis e 3-ter.

3-septies. Nei casi in cui con ordinanza sia stata disposta la chiusura di uffici pubblici, in considerazione di situazioni di grave stato di allerta derivante da calamità naturali di tipo sismico o meteorologico, le pubbliche amministrazioni che hanno uffici situati nell'ambito territoriale definito dalla stessa ordinanza che ne abbia disposto la chiusura verificano se sussistono altre modalità che consentano lo svolgimento della prestazione lavorativa da parte dei propri dipendenti, compresi il lavoro a distanza e il lavoro agile. In caso di impedimento oggettivo e assoluto ad adempiere alla prestazione lavorativa, per causa comunque non imputabile al lavoratore, le stesse amministrazioni definiscono, d'intesa con il lavoratore medesimo, un graduale recupero dei giorni o delle ore non lavorate, se occorre in un arco temporale anche superiore a un anno, salvo che il lavoratore non chieda di utilizzare i permessi retribuiti, fruibili a scelta in giorni o in ore, contemplati dal contratto collettivo nazionale di lavoro, anche se relativi a fattispecie diverse.

4. Al fine di far fronte all'eccezionalità dell'impegno conseguente al reiterarsi delle situazioni di emergenza correlate agli eventi sismici di cui all'articolo 1, il Dipartimento della protezione civile della Presidenza del Consiglio dei ministri è autorizzato ad assumere, con contratti di lavoro a tempo determinato della durata di un anno, fino ad un massimo di venti unità di personale, con professionalità di tipo tecnico o amministrativo, per lo svolgimento delle attività connesse alla situazione di emergenza, con le modalità e secondo le procedure di cui al comma 3. Ai relativi oneri si provvede, entro il limite complessivo massimo di 140.000 euro per l'anno 2016 e di 960.000 euro per l'anno 2017, ai sensi dell'articolo 52.

5. Con ordinanze del Capo del Dipartimento della protezione civile, adottate ai sensi dell'articolo 5 della legge 24 febbraio 1992, n. 225, di concerto con il Ministero dell'economia e delle finanze, in deroga alla normativa vigente e fino alla scadenza dello stato di emergenza può essere autorizzata la proroga dei rapporti di lavoro a tempo determinato, purché nel rispetto del limite massimo imposto dalle disposizioni dell'Unione europea, dei rapporti di collaborazione coordinata e continuativa, nonché dei contratti per prestazioni di carattere intellettuale in materie tecnico-specialistiche presso le componenti e le strutture operative del Servizio nazionale della protezione civile, direttamente impegnate nella gestione delle attività di emergenza. Le disposizioni del primo periodo si applicano ai rapporti in essere alla data di entrata in vigore del decreto-legge 11 novembre 2016, n. 205. Agli oneri derivanti dall'applicazione delle ordinanze adottate in attuazione del presente articolo si provvede esclusivamente a valere sulle risorse disponibili a legislazione vigente nei bilanci delle amministrazioni interessate, senza nuovi o maggiori oneri a carico della finanza pubblica.

Si riporta il testo del comma 2 dell'articolo 3 del decreto-legge 24 giugno 2016, n. 113, convertito, con modificazioni, dalla legge 7 agosto 2016, n. 160 (Misure finanziarie urgenti per gli enti territoriali e il territorio), come modificato dalla presente legge:

“Art. 3. Contributo straordinario in favore del Comune de L'Aquila

1. - 1. - quater (Omissis).

2. Agli altri comuni del cratere sismico, diversi da L'Aquila, per le maggiori spese e le minori entrate comunque connesse alle esigenze della ricostruzione, per l'anno 2016 è destinato un contributo pari a 2,5 milioni di euro, comprensivo di una quota pari a 500.000 euro finalizzata alle spese per il personale impiegato presso gli uffici territoriali per la ricostruzione (UTR) per l'espletamento delle pratiche relative ai comuni fuori del cratere, e per l'anno 2017 è destinato un contributo pari a 2,0 milioni di euro, nonché un contributo di 500.000 euro finalizzato alle spese per il personale impiegato presso gli uffici territoriali per la ricostruzione, a valere sulle risorse di cui all'articolo 7-bis, comma 1, del decreto-legge 26 aprile 2013, n. 43, convertito, con modificazioni, dalla legge 24 giugno 2013, n. 71, e successivi rifinanziamenti, e con le modalità ivi previste. Tali risorse sono trasferite al Comune di Fossa che le ripartisce tra i singoli beneficiari previa verifica da parte dell'Ufficio speciale per la ricostruzione dei comuni del cratere degli effettivi fabbisogni.

(Omissis).”.

Si riporta il testo vigente del comma 1 dell'articolo 7-bis del decreto-legge 26 aprile 2013, n. 43, convertito, con modificazioni, dalla legge 24 giugno 2013, n. 71 (Disposizioni urgenti per il rilancio dell'area industriale di Piombino, di contrasto ad emergenze ambientali, in favore delle zone terremotate del maggio 2012 e per accelerare la ricostruzione in Abruzzo e la realizzazione degli interventi per Expo 2015):

“Art. 7-bis. Rifinanziamento della ricostruzione privata nei comuni interessati dal sisma in Abruzzo

1. Al fine di assicurare la prosecuzione degli interventi per la ricostruzione privata nei territori della regione Abruzzo, colpiti dagli eventi sismici del 6 aprile 2009, di cui all'articolo 3, comma 1, lettera a), del decreto-legge 28 aprile 2009, n. 39, convertito, con modificazioni, dalla legge 24 giugno 2009, n. 77, è autorizzata la spesa di 197,2 milioni di euro per ciascuno degli anni dal 2014 al 2019 al fine della concessione di contributi a privati, per la ricostruzione o riparazione di immobili, prioritariamente adibiti ad abitazione principale, danneggiati ovvero per l'acquisto di nuove abitazioni, sostitutive dell'abitazione principale distrutta. Le risorse di cui al precedente periodo sono assegnate ai comuni interessati con delibera del CIPE che può autorizzare gli enti locali all'attribuzione dei contributi in relazione alle effettive esigenze di ricostruzione, previa presentazione del monitoraggio sullo stato di utilizzo delle risorse allo scopo finalizzate, ferma restando l'erogazione dei contributi nei limiti degli stanziamenti annuali iscritti in bilancio. Per consentire la prosecuzione degli interventi di cui al presente articolo senza soluzione di continuità, il CIPE può altresì autorizzare l'utilizzo, nel limite massimo di 150 milioni di euro per l'anno 2013, delle risorse destinate agli interventi di ricostruzione pubblica, di cui al punto 1.3 della delibera del CIPE n. 135/2012 del 21 dicembre 2012, in via di anticipazione, a valere sulle risorse di cui al primo periodo del presente comma, fermo restando, comunque, lo stanziamento complessivo di cui al citato punto 1.3.

(Omissis).”.

Il testo modificato del comma 5 dell'articolo 1 del citato decreto-legge n. 189 del 2016 è riportato nelle Note all'art. 12.

Si riporta il testo vigente del comma 5 dell'articolo 67-bis del decreto-legge 22 giugno 2012, n. 83, convertito, con modificazioni, dalla legge 7 agosto 2012, n. 134 (Misure urgenti per la crescita del Paese):

“Art. 67-bis. Chiusura dello stato di emergenza

1. - 4. (Omissis).

5. Entro il 30 settembre 2012 le residue disponibilità della contabilità speciale intestata al Commissario delegato per la ricostruzione sono versate ai comuni, alle province e agli enti attuatori interessati, in relazione alle attribuzioni di loro competenza, per le quote stabilite con decreto del Ministro dell'economia e delle finanze, su proposta del Ministro per la coesione territoriale. Le spese sostenute a valere sulle risorse eventualmente trasferite sono escluse dai vincoli del patto di stabilità interno. Con il medesimo decreto, il Ministro dell'economia e delle finanze, anche nelle more dell'adozione dei provvedimenti attuativi del decreto legislativo 29 dicembre 2011, n. 229, disciplina le modalità per il monitoraggio finanziario, fisico e procedurale degli interventi di ricostruzione e per l'invio dei relativi dati al Ministero dell'economia e delle finanze ai sensi dell'articolo 13 della legge 31 dicembre 2009, n. 196, e successive modificazioni. Le disposizioni del decreto legislativo n. 229 del 2011 e dei relativi provvedimenti attuativi si applicano ove compatibili con le disposizioni del presente articolo e degli articoli da 67-ter a 67-sexies.”.

Il testo vigente del comma 5-bis dell'articolo 5 della citata legge n. 225 del 1992 è riportato nelle Note all'art. 14.

## Art. 18-bis.

### Realizzazione del progetto «Casa Italia»

1. Per l'esercizio delle funzioni di indirizzo e coordinamento dell'azione strategica del Governo connesse al progetto «Casa Italia», anche a seguito degli eventi sismici che hanno interessato le aree dell'Italia centrale nel 2016 e nel 2017, al fine di sviluppare, ottimizzare e integrare strumenti finalizzati alla cura e alla valorizzazione del territorio e delle aree urbane nonché del patrimonio abitativo, anche in riferimento alla sicurezza e

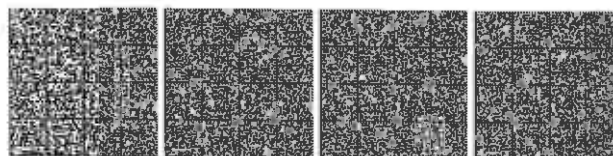



all'efficienza energetica degli edifici, ferme restando le attribuzioni disciplinate dalla legge 24 febbraio 1992, n. 225, in capo al Dipartimento della protezione civile e alle altre amministrazioni competenti in materia, è istituito un apposito dipartimento presso la Presidenza del Consiglio dei ministri, disciplinato con decreto del Presidente del Consiglio dei ministri, ai sensi dell'articolo 7 del decreto legislativo 30 luglio 1999, n. 303.

2. Per garantire l'immediata operatività del suddetto dipartimento, fermi restando la dotazione organica del personale di ruolo di livello non dirigenziale e i contingenti del personale di prestito previsti per la Presidenza del Consiglio dei ministri, la dotazione organica dirigenziale della Presidenza del Consiglio dei ministri è incrementata di tre posizioni di livello generale e di quattro posizioni di livello non generale. È lasciata facoltà alla Presidenza del Consiglio dei ministri di procedere, in aggiunta a quanto autorizzato a valere sulle attuali facoltà assunzionali, al reclutamento nei propri ruoli di venti unità di personale non dirigenziale e di quattro unità di personale dirigenziale di livello non generale, tramite apposito concorso per l'espletamento del quale può avvalersi della Commissione per l'attuazione del progetto di riqualificazione delle pubbliche amministrazioni di cui al comma 3-quinquies dell'articolo 4 del decreto-legge 31 agosto 2013, n. 101, convertito, con modificazioni, dalla legge 30 ottobre 2013, n. 125.

3. Per le finalità di cui al presente articolo è autorizzata la spesa di 1.300.000 euro per l'anno 2017 e di 2.512.000 euro a decorrere dall'anno 2018. Al relativo onere si provvede:

a) quanto a 1.300.000 euro per l'anno 2017 e a 2.512.000 euro per l'anno 2018, mediante riduzione del Fondo per interventi strutturali di politica economica di cui all'articolo 10, comma 5, del decreto-legge 29 novembre 2004, n. 282, convertito, con modificazioni dalla legge 27 dicembre 2004, n. 307;

b) quanto a 2.512.000 euro a decorrere dall'anno 2019, mediante corrispondente riduzione delle proiezioni dello stanziamento del fondo speciale di parte corrente iscritto, ai fini del bilancio triennale 2017-2019, nell'ambito del programma «Fondi di riserva e speciali» della missione «Fondi da ripartire» dello stato di previsione del Ministero dell'economia e delle finanze per l'anno 2017, allo scopo parzialmente utilizzando l'accantonamento relativo al medesimo Ministero.

4. Il Ministro dell'economia e delle finanze è autorizzato ad apportare, con propri decreti, le occorrenti variazioni di bilancio.

#### Riferimenti normativi:

La citata legge 24 febbraio 1992, n. 225 è pubblicata nella Gazz. Uff. 17 marzo 1992, n. 64, S.O.

Si riporta il testo vigente dell'articolo 7 del decreto legislativo 30 luglio 1999, n. 303 (Ordinamento della Presidenza del Consiglio dei Ministri, a norma dell'articolo 11 della L. 15 marzo 1997, n. 59):

«Art. 7. Autonomia organizzativa.

1. Per lo svolgimento delle funzioni istituzionali di cui all'articolo 2, e per i compiti di organizzazione e gestione delle occorrenti risorse umane e strumentali, il Presidente individua con propri decreti le aree funzionali omogenee da affidare alle strutture in cui si articola il Segretariato generale.

2. Con propri decreti, il Presidente determina le strutture della cui attività si avvalgono i Ministri o Sottosegretari da lui delegati.

3. I decreti di cui ai commi 1 e 2 indicano il numero massimo degli uffici in cui si articola ogni Dipartimento e dei servizi in cui si articola ciascun ufficio. Alla organizzazione interna delle strutture medesime provvedono, nell'ambito delle rispettive competenze, il Segretario generale ovvero il Ministro o Sottosegretario delegato.

4. Per lo svolgimento di particolari compiti per il raggiungimento di risultati determinati o per la realizzazione di specifici programmi, il Presidente istituisce, con proprio decreto, apposite strutture di missione, la cui durata temporanea, comunque non superiore a quella del Governo che le ha istituite, è specificata dall'atto istitutivo. Entro trenta giorni dalla data di entrata in vigore della presente disposizione, il Presidente può ridefinire le finalità delle strutture di missione già operanti: in tale caso si applica l'articolo 18, comma 3, della legge 23 agosto 1988, n. 400, e successive modificazioni. Sentiti il Comitato nazionale per la bioetica e gli altri organi collegiali che operano presso la Presidenza, il Presidente, con propri decreti, ne disciplina le strutture di supporto.

4-bis. Per le attribuzioni che implicano l'azione unitaria di più dipartimenti o uffici a questi equiparabili, il Presidente può istituire con proprio decreto apposite unità di coordinamento interdipartimentale, il cui responsabile è nominato ai sensi dell'articolo 18, comma 3, della legge 23 agosto 1988, n. 400. Dall'attuazione del presente comma non devono in ogni caso derivare nuovi o maggiori oneri per il bilancio dello Stato.

5. Il Segretario generale è responsabile del funzionamento del Segretariato generale e della gestione delle risorse umane e strumentali della Presidenza. Il Segretario generale può essere coadiuvato da uno o più Vicesegretari generali. Per le strutture affidate a Ministri o Sottosegretari, le responsabilità di gestione competono ai funzionari preposti alle strutture medesime, ovvero, nelle more della proposizione, a dirigenti temporaneamente delegati dal Segretario generale, su indicazione del Ministro o Sottosegretario competente.

6. Le disposizioni che disciplinano i poteri e le responsabilità dirigenziali nelle pubbliche amministrazioni, con particolare riferimento alla valutazione dei risultati, si applicano alla Presidenza nei limiti e con le modalità da definirsi con decreto del Presidente, sentite le organizzazioni sindacali, tenuto conto della peculiarità dei compiti della Presidenza. Il Segretario generale e, per le strutture ad essi affidate, i Ministri o Sottosegretari delegati, indicano i parametri organizzativi e funzionali, nonché gli obiettivi di gestione e di risultato cui sono tenuti i dirigenti generali preposti alle strutture individuate dal Presidente.

7. Il Presidente, con propri decreti, individua gli uffici di diretta collaborazione propri e, sulla base delle relative proposte, quelli dei Ministri senza portafoglio o sottosegretari della Presidenza, e ne determina la composizione.

8. La razionalità dell'ordinamento e dell'organizzazione della Presidenza è sottoposta a periodica verifica triennale, anche mediante ricorso a strutture specializzate pubbliche o private. Il Presidente informa le Camere dei risultati della verifica. In sede di prima applicazione del presente decreto, la verifica è effettuata dopo due anni.»

Si riporta il testo vigente del comma 3-quinquies dell'articolo 4 del decreto-legge 31 agosto 2013, n. 101, convertito, con modificazioni, dalla legge 30 ottobre 2013, n. 125 (Disposizioni urgenti per il perseguimento di obiettivi di razionalizzazione nelle pubbliche amministrazioni):

«Art. 4. Disposizioni urgenti in tema di immissione in servizio di idonei e vincitori di concorsi, nonché di limitazioni a proroghe di contratti e all'uso del lavoro flessibile nel pubblico impiego

1. - 3- quater. (Omissis).

3-quinquies. A decorrere dal 1° gennaio 2014, il reclutamento dei dirigenti e delle figure professionali comuni a tutte le amministrazioni pubbliche di cui all'articolo 35, comma 4, del decreto legislativo 30 marzo 2001, n. 165, e successive modificazioni, si svolge mediante concorsi pubblici unici, nel rispetto dei principi di imparzialità, trasparenza e buon andamento. I concorsi unici sono organizzati dal Dipartimento della funzione pubblica della Presidenza del Consiglio dei Ministri, senza nuovi o maggiori oneri per la finanza pubblica, anche avvalendosi della Commissione per l'attuazione del progetto di riqualificazione delle pubbliche amministrazioni, di cui al decreto interministeriale 25 luglio 1994, previa ricognizione del fabbisogno presso le amministrazioni interessate, nel rispetto dei vincoli finanziari in materia di assunzioni a tempo indeterminato. Il Dipartimento della funzione pubblica, nella ricognizione del fabbisogno, verifica le vacanze riguardanti le sedi delle amministrazioni ricadenti nella medesima regione. Ove tali vacanze risultino riferite ad una singola regione, il concorso unico si svolge in

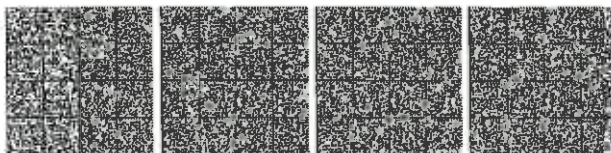

ambito regionale, ferme restando le norme generali di partecipazione ai concorsi pubblici. Le amministrazioni pubbliche di cui all'articolo 35, comma 4, del citato decreto legislativo n. 165 del 2001, e successive modificazioni, nel rispetto del regime delle assunzioni a tempo indeterminato previsto dalla normativa vigente, possono assumere personale solo attingendo alle nuove graduatorie di concorso predisposte presso il Dipartimento della funzione pubblica, fino al loro esaurimento, provvedendo a programmare le quote annuali di assunzioni. Restano ferme le disposizioni di cui ai commi 3 e 6 del presente articolo e quelle in materia di corso-concorso bandito dalla Scuola nazionale dell'amministrazione ai sensi del regolamento di cui al decreto del Presidente della Repubblica 16 aprile 2013, n. 70.

(Omissis).”.

Il testo del comma 5 dell'articolo 10 del decreto-legge 29 novembre 2004, n. 282 è riportato nelle Note all'art. 11.

#### Art. 18-ter.

**Interventi urgenti a favore delle zone colpite dagli eccezionali eventi atmosferici del mese di gennaio 2017**

*1. Per fare fronte ai danni occorsi al patrimonio privato e alle attività economiche e produttive, in attuazione della lettera d) del comma 2 dell'articolo 5 della legge 24 febbraio 1992, n. 225, relativamente agli eccezionali eventi atmosferici verificatisi nei territori delle Regioni Abruzzo, Lazio, Marche e Umbria nella seconda decade del mese di gennaio 2017, si provvede sulla base della relativa ricognizione dei fabbisogni, ai sensi dei commi da 422 a 428 dell'articolo 1 della legge 28 dicembre 2015, n. 208.*

#### Riferimenti normativi:

Il testo del comma 2 dell'articolo 5 della legge 24 febbraio 1992, n. 225 è riportato nelle Note all'art. 14.

Si riporta il testo vigente dei commi da 422 a 428 dell'articolo 1 della citata legge n. 208 del 2015:

“422. Al fine di dare avvio alle misure per fare fronte ai danni occorsi al patrimonio privato ed alle attività economiche e produttive, in attuazione della lettera d) del comma 2 dell'articolo 5 della legge 24 febbraio 1992, n. 225, e successive modificazioni, relativamente alle ricognizioni dei fabbisogni completate dai Commissari delegati e trasmesse al Dipartimento della protezione civile della Presidenza del Consiglio dei ministri per la successiva istruttoria si provvede, per le finalità e secondo i criteri da stabilire con apposite deliberazioni del Consiglio dei ministri, assunte ai sensi della lettera e) del citato articolo 5, comma 2, della legge n. 225 del 1992 mediante concessione, da parte delle Amministrazioni pubbliche indicate nelle medesime deliberazioni, di contributi a favore di soggetti privati e attività economiche e produttive, con le modalità del finanziamento agevolato.

423. Per le finalità di cui al comma 422, i soggetti autorizzati all'esercizio del credito operanti nei territori individuati nelle deliberazioni del Consiglio dei ministri adottate ai sensi del medesimo comma, possono contrarre finanziamenti, secondo contratti tipo definiti con apposita convenzione con l'Associazione bancaria italiana, assistiti dalla garanzia dello Stato, ai sensi dell'articolo 5, comma 7, lettera a), secondo periodo, del decreto-legge 30 settembre 2003, n. 269, convertito, con modificazioni, dalla legge 24 novembre 2003, n. 326, al fine di concedere finanziamenti agevolati assistiti da garanzia dello Stato ai soggetti danneggiati dagli eventi calamitosi rispettivamente indicati, nel limite massimo di 1.500 milioni di euro, e comunque nei limiti delle disponibilità di cui al comma 427. Con decreti del Ministro dell'economia e delle finanze è concessa la garanzia dello Stato di cui ai commi da 422 a 428 e sono definiti i criteri e le modalità di operatività della stessa, nonché le modalità di monitoraggio ai fini del rispetto dell'importo massimo di cui al periodo precedente. La garanzia dello Stato di cui al presente comma è elencata nell'allegato allo stato di previsione del Ministero dell'economia e delle finanze di cui all'articolo 31 della legge 31 dicembre 2009, n. 196.

424. In caso di accesso ai finanziamenti agevolati accordati dalle banche ai sensi dei commi da 422 a 428, in capo al beneficiario del finanziamento matura un credito di imposta, fruibile esclusivamente

in compensazione, in misura pari, per ciascuna scadenza di rimborso, all'importo ottenuto sommando alla sorte capitale gli interessi dovuti, nonché le spese strettamente necessarie alla gestione dei medesimi finanziamenti. Le modalità di fruizione del credito di imposta sono stabilite con provvedimento del direttore dell'Agenzia delle entrate nel limite di 60 milioni di euro annui a decorrere dal 2016. Il credito di imposta è revocato, in tutto o in parte, nell'ipotesi di risoluzione totale o parziale del contratto di finanziamento agevolato.

425. Il soggetto che eroga il finanziamento agevolato comunica con modalità telematiche all'Agenzia delle entrate gli elenchi dei soggetti beneficiari, l'ammontare del finanziamento concesso a ciascun beneficiario, il numero e l'importo delle singole rate. L'ammontare del finanziamento è erogato al netto di eventuali indennizzi per polizze assicurative stipulate per le medesime finalità da dichiarare al momento della richiesta del finanziamento agevolato.

426. I finanziamenti agevolati, di durata massima venticinquennale, sono erogati e posti in ammortamento sulla base degli stati di avanzamento lavori relativi all'esecuzione dei lavori, alle prestazioni di servizi e alle acquisizioni di beni necessari all'esecuzione degli interventi ammessi a contributo dalle amministrazioni pubbliche di cui al comma 422. I contratti di finanziamento prevedono specifiche clausole risolutive espresse, anche parziali, per i casi di mancato o ridotto impiego del finanziamento, ovvero di utilizzo anche parziale del finanziamento per finalità diverse da quelle indicate nei commi da 422 a 428. In tutti i casi di risoluzione del contratto di finanziamento, il soggetto finanziatore chiede al beneficiario la restituzione del capitale, degli interessi e di ogni altro onere dovuto. In mancanza di tempestivo pagamento spontaneo, lo stesso soggetto finanziatore comunica alle amministrazioni pubbliche di cui al comma 422, per la successiva iscrizione a ruolo, i dati identificativi del debitore e l'ammontare dovuto, fermo restando il recupero da parte del soggetto finanziatore delle somme erogate e dei relativi interessi nonché delle spese strettamente necessarie alla gestione dei finanziamenti, non rimborsati spontaneamente dal beneficiario, mediante compensazione ai sensi dell'articolo 17 del decreto legislativo 9 luglio 1997, n. 241. Le somme riscosse a mezzo ruolo sono versate in apposito capitolo di entrata del bilancio dello Stato per essere riassegnate al Fondo per le emergenze nazionali istituito presso la Presidenza del Consiglio dei ministri - Dipartimento della protezione civile.

427. Al fine di assicurare l'invarianza finanziaria degli effetti delle disposizioni di cui ai commi da 422 a 428, entro il 31 marzo di ciascun anno, il Ministero dell'economia e delle finanze verifica l'andamento della concessione di finanziamenti agevolati e del relativo tiraggio, con riferimento alle disposizioni vigenti riguardanti la concessione di finanziamenti con oneri a carico dello Stato per interventi connessi a calamità naturali, al fine di valutare l'importo dei finanziamenti di cui ai commi da 422 a 428 che possono essere annualmente concessi nel rispetto dei saldi di finanza pubblica, fermo restando il limite massimo di cui al comma 423. Il Ministero dell'economia e delle finanze comunica al Dipartimento della protezione civile l'esito della verifica effettuata entro il medesimo termine del 31 marzo.

428. Le modalità attuative dei commi da 422 a 428, anche al fine di assicurare uniformità di trattamento, un efficace monitoraggio sull'utilizzo delle risorse, nonché il rispetto del limite di 1.500 milioni di euro di cui al comma 423, sono definite con ordinanze adottate dal Capo del Dipartimento della protezione civile d'intesa con le regioni rispettivamente interessate e di concerto con il Ministero dell'economia e delle finanze, ai sensi dell'articolo 5 della legge 24 febbraio 1992, n. 225, e successive modificazioni.”.

#### Art. 18-querter.

**Credito d'imposta per investimenti nelle regioni dell'Italia centrale colpite dagli eventi sismici**

*1. Nei Comuni delle Regioni Lazio, Umbria, Marche e Abruzzo colpiti dagli eventi sismici succedutisi dal 24 agosto 2016, di cui agli allegati 1 e 2 al decreto-legge n. 189 del 2016, il credito d'imposta di cui all'articolo 1, commi 98 e seguenti, della legge 28 dicembre 2015, n. 208, fino al 31 dicembre 2018 è attribuito nella misura del 25 per cento per le grandi imprese, del 35 per cento per le medie imprese e del 45 per cento per le piccole imprese.*

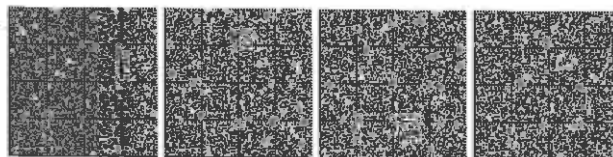



2. In relazione agli interventi di cui al comma 1 si applicano, in quanto compatibili, le disposizioni dell'articolo 1, commi 98 e seguenti, della legge 28 dicembre 2015, n. 208.

3. La disposizione di cui al comma 1 del presente articolo è notificata, a cura del Ministero dello sviluppo economico, alla Commissione europea ai sensi dell'articolo 108, paragrafo 3, del Trattato sul funzionamento dell'Unione europea.

4. Agli oneri derivanti dal presente articolo, valutati in 20 milioni di euro per l'anno 2017 e in 23,9 milioni di euro per l'anno 2018, si provvede mediante corrispondente riduzione della dotazione del Fondo per interventi strutturali di politica economica, di cui all'articolo 10, comma 5, del decreto-legge 29 novembre 2004, n. 282, convertito, con modificazioni, dalla legge 27 dicembre 2004, n. 307.

#### Riferimenti normativi:

Gli allegati 1 e 2 del citato decreto-legge n. 189 del 2016 sono riportati nelle Note all'art. 5.

Si riporta il testo vigente dei commi 98 e seguenti dell'articolo 1 della citata legge n. 208 del 2015:

"98. Alle imprese che effettuano l'acquisizione dei beni strumentali nuovi indicati nel comma 99, destinati a strutture produttive ubicate nelle zone assistite delle regioni Campania, Puglia, Basilicata, Calabria, Sicilia e Sardegna, ammissibili alle deroghe previste dall'articolo 107, paragrafo 3, lettera a), del Trattato sul funzionamento dell'Unione europea, e nelle zone assistite delle regioni Molise e Abruzzo, ammissibili alle deroghe previste dall'articolo 107, paragrafo 3, lettera c), del Trattato sul funzionamento dell'Unione europea, come individuate dalla Carta degli aiuti a finalità regionale 2014-2020 C(2014)6424 final del 16 settembre 2014, come modificata dalla decisione C(2016)5938 final del 23 settembre 2016, fino al 31 dicembre 2019 è attribuito un credito d'imposta nella misura massima consentita dalla citata Carta. Alle imprese attive nel settore della produzione primaria di prodotti agricoli, nel settore della pesca e dell'acquacoltura, disciplinato dal regolamento (UE) n. 1379/2013 del Parlamento europeo e del Consiglio, dell'11 dicembre 2013, e nel settore della trasformazione e della commercializzazione di prodotti agricoli, della pesca e dell'acquacoltura, che effettuano l'acquisizione di beni strumentali nuovi, gli aiuti sono concessi nei limiti e alle condizioni previsti dalla normativa europea in materia di aiuti di Stato nei settori agricolo, forestale e delle zone rurali e ittico.

99. Per le finalità di cui al comma 98, sono agevolabili gli investimenti, facenti parte di un progetto di investimento iniziale come definito all'articolo 2, punti 49, 50 e 51, del regolamento (UE) n. 651/2014 della Commissione, del 17 giugno 2014, relativi all'acquisto, anche mediante contratti di locazione finanziaria, di macchinari, impianti e attrezzature varie destinati a strutture produttive già esistenti o che vengono impiantate nel territorio.

100. L'agevolazione non si applica ai soggetti che operano nei settori dell'industria siderurgica, carbonifera, della costruzione navale, delle fibre sintetiche, dei trasporti e delle relative infrastrutture, della produzione e della distribuzione di energia e delle infrastrutture energetiche, nonché ai settori creditizio, finanziario e assicurativo. L'agevolazione, altresì, non si applica alle imprese in difficoltà come definite dalla comunicazione della Commissione europea 2014/C 249/01, del 31 luglio 2014.

101. Il credito d'imposta è commisurato alla quota del costo complessivo dei beni indicati nel comma 99, nel limite massimo, per ciascun progetto di investimento, di 3 milioni di euro per le piccole imprese, di 10 milioni di euro per le medie imprese e di 15 milioni di euro per le grandi imprese. Per gli investimenti effettuati mediante contratti di locazione finanziaria, si assume il costo sostenuto dal locatore per l'acquisto dei beni; tale costo non comprende le spese di manutenzione.

102. Il credito d'imposta è cumulabile con aiuti de minimis e con altri aiuti di Stato che abbiano ad oggetto i medesimi costi ammessi al beneficio, a condizione che tale cumulo non porti al superamento dell'intensità o dell'importo di aiuto più elevati consentiti dalle pertinenti discipline europee di riferimento.

103. I soggetti che intendono avvalersi del credito d'imposta devono presentare apposita comunicazione all'Agenzia delle entrate. Le modalità, i termini di presentazione e il contenuto della comunicazione sono stabiliti con provvedimento del direttore dell'Agenzia medesima, da emanare entro sessanta giorni dalla data di pubblicazione della presente legge nella Gazzetta Ufficiale. L'Agenzia delle entrate comunica alle imprese l'autorizzazione alla fruizione del credito d'imposta.

104. Il credito d'imposta è utilizzabile esclusivamente in compensazione ai sensi dell'articolo 17 del decreto legislativo 9 luglio 1997, n. 241, e successive modificazioni, a decorrere dal periodo d'imposta in cui è stato effettuato l'investimento e deve essere indicato nella dichiarazione dei redditi relativa al periodo d'imposta di maturazione del credito e nelle dichiarazioni dei redditi relative ai periodi d'imposta successivi fino a quello nel quale se ne conclude l'utilizzo. Al credito d'imposta non si applica il limite di cui all'articolo 1, comma 53, della legge 24 dicembre 2007, n. 244.

105. Se i beni oggetto dell'agevolazione non entrano in funzione entro il secondo periodo d'imposta successivo a quello della loro acquisizione o ultimazione, il credito d'imposta è rideterminato escludendo dagli investimenti agevolati il costo dei beni non entrati in funzione. Se, entro il quinto periodo d'imposta successivo a quello nel quale sono entrati in funzione, i beni sono dismessi, ceduti a terzi, destinati a finalità estranee all'esercizio dell'impresa ovvero destinati a strutture produttive diverse da quelle che hanno dato diritto all'agevolazione, il credito d'imposta è rideterminato escludendo dagli investimenti agevolati il costo dei beni anzidetti. Per i beni acquisiti in locazione finanziaria, le disposizioni di cui al presente comma si applicano anche se non viene esercitato il riscatto. Il credito d'imposta indebitamente utilizzato rispetto all'importo rideterminato secondo le disposizioni del presente comma è restituito mediante versamento da eseguire entro il termine stabilito per il versamento a saldo dell'imposta sui redditi dovuta per il periodo d'imposta in cui si verificano le ipotesi ivi indicate.

106. Qualora, a seguito dei controlli, sia accertata l'indebita fruizione, anche parziale, del credito d'imposta per il mancato rispetto delle condizioni richieste dalla norma ovvero a causa dell'inammissibilità dei costi sulla base dei quali è stato determinato l'importo fruito, l'Agenzia delle entrate provvede al recupero del relativo importo, maggiorato di interessi e sanzioni previsti dalla legge."

Si riporta il testo vigente del paragrafo 3 dell'articolo 108 del Trattato sul funzionamento dell'Unione europea:

"3. Alla Commissione sono comunicati, in tempo utile perché presenti le sue osservazioni, i progetti diretti a istituire o modificare aiuti. Se ritiene che un progetto non sia compatibile con il mercato interno a norma dell'articolo 107, la Commissione inizia senza indugio la procedura prevista dal paragrafo precedente. Lo Stato membro interessato non può dare esecuzione alle misure progettate prima che tale procedura abbia condotto a una decisione finale."

Il testo del comma 5 dell'articolo 10 del decreto-legge n. 282 del 2004 è riportato nelle Note all'art. 11.

#### Art. 18-quinquies.

Modifica all'articolo 6 del decreto-legge n. 189 del 2016

1. All'articolo 6 del decreto-legge n. 189 del 2016, il comma 10 è sostituito dai seguenti:

"10. Il proprietario che aliena il suo diritto sull'immobile a privati diversi dal coniuge, dai parenti o affini fino al quarto grado e dalla persona legata da rapporto giuridicamente rilevante ai sensi dell'articolo 1 della legge 20 maggio 2016, n. 76, dopo la data del 24 agosto 2016, con riferimento agli immobili situati nei Comuni di cui all'allegato 1, ovvero dopo la data del 26 ottobre 2016, con riferimento agli immobili situati nei Comuni di cui all'allegato 2, e prima del completamento degli interventi di riparazione, ripristino o ricostruzione che hanno beneficiato di contributi, ovvero entro due anni dal completamento di detti interventi, è dichiarato decaduto dalle provvidenze ed è tenuto al rimborso delle somme percepite, maggiorate degli interessi legali, da versare all'entrata del bilancio dello Stato, secondo modalità e termini stabiliti con provvedimenti adottati ai sensi dell'articolo 2, comma 2.

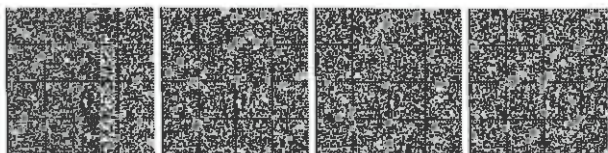

**10-bis.** La concessione del contributo è trascritta nei registri immobiliari, su richiesta dell'Ufficio speciale per la ricostruzione, in esenzione da qualsiasi tributo o diritto, sulla base del titolo di concessione, senza alcun'altra formalità.

**10-ter.** Le disposizioni del comma 10 non si applicano:

a) in caso di vendita effettuata nei confronti del promissario acquirente, diverso dal coniuge, dai parenti o affini fino al quarto grado e dalla persona legata da rapporto giuridicamente rilevante ai sensi dell'articolo 1 della legge 20 maggio 2016, n. 76, in possesso di un titolo giuridico avente data certa anteriore agli eventi sismici del 24 agosto 2016, con riferimento agli immobili situati nei Comuni di cui all'allegato 1, ovvero del 26 ottobre 2016, con riferimento agli immobili situati nei Comuni di cui all'allegato 2;

b) laddove il trasferimento della proprietà si verifichi all'esito di una procedura di esecuzione forzata ovvero nell'ambito delle procedure concorsuali disciplinate dal regio decreto 16 marzo 1942, n. 267, dal decreto legislativo 8 luglio 1999, n. 270, ovvero dal capo II della legge 27 gennaio 2012, n. 3.

**10-quater.** Le disposizioni dei commi 10, 10-bis e 10-ter si applicano anche agli immobili distrutti o danneggiati ubicati nei Comuni di cui all'articolo 1, comma 2, ammessi a beneficiare delle misure previste dal presente decreto».

#### Riferimenti normativi:

Si riporta il testo dell'articolo 6 del citato decreto-legge n. 189 del 2016, come modificato dal presente articolo e dagli articoli 3 e 18-undecies della presente legge:

«Art. 6. Criteri e modalità generali per la concessione dei finanziamenti agevolati per la ricostruzione privata

1. Per gli interventi di ricostruzione o di recupero degli immobili privati distrutti o danneggiati dalla crisi sismica, da attuarsi nel rispetto dei limiti, dei parametri e delle soglie stabiliti con provvedimenti adottati ai sensi dell'articolo 2, comma 2, possono essere previsti:

a) per gli immobili distrutti, un contributo pari al 100 per cento del costo delle strutture, degli elementi architettonici esterni, comprese le finiture interne ed esterne e gli impianti, e delle parti comuni dell'intero edificio per la ricostruzione da realizzare nell'ambito dello stesso insediamento, nel rispetto delle vigenti norme tecniche che prevedono l'adeguamento sismico e nel limite delle superfici preesistenti, aumentabili esclusivamente ai fini dell'adeguamento igienico-sanitario ed energetico;

b) per gli immobili con livelli di danneggiamento e vulnerabilità inferiori alla soglia appositamente stabilita, un contributo pari al 100 per cento del costo della riparazione con rafforzamento locale o del ripristino con miglioramento sismico delle strutture e degli elementi architettonici esterni, comprese le rifiniture interne ed esterne, e delle parti comuni dell'intero edificio;

c) per gli immobili gravemente danneggiati, con livelli di danneggiamento e vulnerabilità superiori alla soglia appositamente stabilita, un contributo pari al 100 per cento del costo degli interventi sulle strutture, con miglioramento sismico, compreso l'adeguamento igienico-sanitario, e per il ripristino degli elementi architettonici esterni comprese le rifiniture interne ed esterne, e delle parti comuni dell'intero edificio.

2. I contributi di cui al comma 1 possono essere concessi, a domanda del soggetto interessato, a favore:

a) dei proprietari ovvero degli usufruttuari o dei titolari di diritti reali di garanzia che si sostituiscano ai proprietari delle unità immobiliari danneggiate o distrutte dal sisma e classificate con esito B, C o E ai sensi del decreto del Presidente del Consiglio dei ministri del 5 maggio 2011, pubblicato nella Gazzetta Ufficiale n. 113 del 17 maggio 2011, che, alla data del 24 agosto 2016 con riferimento ai Comuni di cui all'allegato 1, alla data del 26 ottobre 2016 con riferimento ai Comuni di cui all'allegato 2 ovvero alla data del 18 gennaio 2017 con riferimento ai Comuni

di cui all'allegato 2-bis, risultavano adibite ad abitazione principale ai sensi dell'articolo 13, comma 2, terzo, quarto e quinto periodo, del decreto-legge 6 dicembre 2011, n. 201, convertito, con modificazioni, dalla legge 22 dicembre 2011, n. 214;

b) dei proprietari ovvero degli usufruttuari o dei titolari di diritti reali di garanzia che si sostituiscano ai proprietari delle unità immobiliari danneggiate o distrutte dal sisma e classificate con esito B, C o E ai sensi del decreto del Presidente del Consiglio dei ministri del 5 maggio 2011, che, alla data del 24 agosto 2016 con riferimento ai Comuni di cui all'allegato 1, alla data del 26 ottobre 2016 con riferimento ai Comuni di cui all'allegato 2 ovvero alla data del 18 gennaio 2017 con riferimento ai Comuni di cui all'allegato 2-bis, risultavano concesse in locazione sulla base di un contratto regolarmente registrato ai sensi del decreto del Presidente della Repubblica 26 aprile 1986, n. 131, ovvero concesse in comodato o assegnate a soci di cooperative a proprietà indivisa, e adibite a residenza anagrafica del conduttore, del comodatario o dell'assegnatario;

c) dei proprietari ovvero degli usufruttuari o dei titolari di diritti reali di garanzia o dei familiari che si sostituiscano ai proprietari delle unità immobiliari danneggiate o distrutte dal sisma e classificate con esito B, C o E ai sensi del decreto del Presidente del Consiglio dei ministri del 5 maggio 2011, diverse da quelle di cui alle lettere a) e b);

d) dei proprietari, ovvero degli usufruttuari o dei titolari di diritti reali di garanzia che si sostituiscano ai proprietari, e per essi al soggetto mandatario dagli stessi incaricato, delle strutture e delle parti comuni degli edifici danneggiati o distrutti dal sisma e classificati con esito B, C o E, ai sensi del decreto del Presidente del Consiglio dei ministri del 5 maggio 2011, nei quali, alla data del 24 agosto 2016 con riferimento ai Comuni di cui all'allegato 1, alla data del 26 ottobre 2016 con riferimento ai Comuni di cui all'allegato 2 ovvero alla data del 18 gennaio 2017 con riferimento ai Comuni di cui all'allegato 2-bis era presente un'unità immobiliare di cui alle lettere a), b) e c);

e) dei titolari di attività produttive, ovvero di chi per legge o per contratto o sulla base di altro titolo giuridico valido alla data della domanda sia tenuto a sostenere le spese per la riparazione o ricostruzione delle unità immobiliari, degli impianti e beni mobili strumentali all'attività danneggiati dal sisma, e che alla data del 24 agosto 2016 con riferimento ai Comuni di cui all'allegato 1, alla data del 26 ottobre 2016 con riferimento ai Comuni di cui all'allegato 2 ovvero alla data del 18 gennaio 2017 con riferimento ai Comuni di cui all'allegato 2-bis risultavano adibite all'esercizio dell'attività produttiva o ad essa strumentali.

3. La concessione dei contributi di cui al comma 2, lettera b), è subordinata all'impegno, assunto da parte del richiedente in sede di presentazione della domanda di contributo, alla prosecuzione alle medesime condizioni del rapporto di locazione o di comodato o dell'assegnazione in essere alla data degli eventi sismici, successivamente all'esecuzione dell'intervento e per un periodo non inferiore a due anni. In caso di rinuncia dell'avente diritto l'immobile deve essere concesso in locazione o comodato o assegnato ad altro soggetto temporaneamente privo di abitazione per effetto degli eventi sismici di cui all'articolo 1.

4. Salvo quanto stabilito al comma 5, per i soggetti di cui alle lettere a), b), c), d) ed e) del comma 2, la percentuale riconoscibile è pari al 100 per cento del contributo determinato secondo le modalità stabilite con provvedimenti adottati ai sensi dell'articolo 2, comma 2.

5. Per gli interventi di cui alla lettera c) del comma 2, su immobili ricadenti nei Comuni di cui all'articolo 1, comma 2, da eseguire su immobili siti all'interno di centri storici e borghi caratteristici, la percentuale del contributo dovuto è pari al 100 per cento del valore del danno puntuale cagionato dall'evento sismico, come documentato a norma dell'articolo 12. In tutti gli altri casi, la percentuale del contributo riconoscibile non supera il 50 per cento del predetto importo, secondo le modalità stabilite con provvedimenti adottati ai sensi dell'articolo 2, comma 2.

6. Il contributo concesso è al netto dell'indennizzo assicurativo o di altri contributi pubblici percepiti dall'interessato per le medesime finalità di quelli di cui al presente decreto.

7. Con provvedimenti adottati ai sensi dell'articolo 2, comma 2, è individuata una metodologia di calcolo del contributo basata sul confronto tra il costo convenzionale al metro quadrato per le superfici degli alloggi, delle attività produttive e delle parti comuni di ciascun edificio e i computi metrici estimativi redatti sulla base del prezzario unico interregionale, predisposto dal Commissario straordinario d'intesa con i vice commissari nell'ambito del cabina di coordinamento di cui all'articolo 1, comma 5, tenendo conto sia del livello di danno che della vulnerabilità.

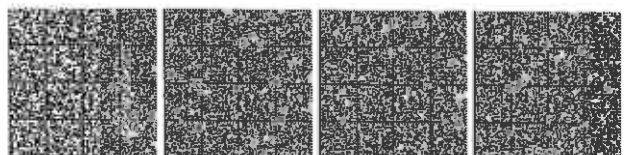



8. Rientrano tra le spese ammissibili a finanziamento le spese relative alle prestazioni tecniche e amministrative, nei limiti di quanto determinato all'articolo 34, comma 5.

9. Le domande di concessione dei finanziamenti agevolati contengono la dichiarazione, ai sensi degli articoli 46 e 47 del decreto del Presidente della Repubblica 28 dicembre 2000, n. 445, e successive modificazioni, in ordine al possesso dei requisiti necessari per la concessione dei finanziamenti e all'eventuale spettanza di ulteriori contributi pubblici o di indennizzi assicurativi per la copertura dei medesimi danni.

10. Il proprietario che aliena il suo diritto sull'immobile a privati diversi dal coniuge, dai parenti o affini fino al quarto grado e dalle persone legate da rapporti giuridicamente rilevanti ai sensi e per gli effetti dell'articolo 1 della legge 20 maggio 2016, n. 76, dopo la data del 24 agosto 2016, con riferimento agli immobili situati nei Comuni di cui all'allegato 1, ovvero dopo la data del 26 ottobre 2016, con riferimento agli immobili situati nei Comuni di cui all'allegato 2, e prima del completamento degli interventi di riparazione, ripristino o ricostruzione che hanno beneficiato di contributi, ovvero entro due anni dal completamento di detti interventi, è dichiarato decaduto dalle provvidenze ed è tenuto al rimborso delle somme percepite, maggiorate degli interessi legali, da versare all'entrata del bilancio dello Stato, secondo modalità e termini stabiliti con provvedimenti adottati ai sensi dell'articolo 2, comma 2.

10-bis. La concessione del contributo è trascritta nei registri immobiliari, su richiesta dell'Ufficio speciale per la ricostruzione, in esenzione da qualsiasi tributo o diritto, sulla base del titolo di concessione, senza alcun'altra formalità.

10-ter. Le disposizioni del comma 10 non si applicano:

a) in caso di vendita effettuata nei confronti del promissario acquirente, diverso dal coniuge, dai parenti o affini fino al quarto grado e dalla persona legata da rapporto giuridicamente rilevante ai sensi dell'articolo 1 della legge 20 maggio 2016, n. 76, in possesso di un titolo giuridico avente data certa anteriore agli eventi sismici del 24 agosto 2016, con riferimento agli immobili situati nei Comuni di cui all'allegato 1, ovvero del 26 ottobre 2016, con riferimento agli immobili situati nei Comuni di cui all'allegato 2;

b) laddove il trasferimento della proprietà si verifichi all'esito di una procedura di esecuzione forzata ovvero nell'ambito delle procedure concorsuali disciplinate dal regio decreto 16 marzo 1942, n. 267, dal decreto legislativo 8 luglio 1999, n. 270, ovvero dal capo II della legge 27 gennaio 2012, n. 3.

10-quater. Le disposizioni dei commi 10, 10-bis e 10-ter si applicano anche agli immobili distrutti o danneggiati ubicati nei Comuni di cui all'articolo 1, comma 2, ammessi a beneficiare delle misure previste dal presente decreto.

11. In deroga agli articoli 1120, 1121 e 1136, quinto comma, del codice civile, gli interventi di recupero relativi ad un unico immobile composto da più unità immobiliari possono essere disposti dalla maggioranza dei condomini che comunque rappresenti almeno la metà del valore dell'edificio. In deroga all'articolo 1136, quarto comma, del codice civile, gli interventi ivi previsti devono essere approvati con un numero di voti che rappresenti la maggioranza degli intervenuti e almeno un terzo del valore dell'edificio.

12. Ferma restando l'esigenza di assicurare il controllo, l'economicità e la trasparenza nell'utilizzo delle risorse pubbliche, i contratti stipulati dai privati beneficiari di contributi per l'esecuzione di lavori e per l'acquisizione di beni e servizi connessi agli interventi di cui al presente articolo, non sono ricompresi tra quelli previsti dall'articolo 1, comma 2, del codice dei contratti pubblici relativi a lavori, servizi e forniture, di cui al decreto legislativo 18 aprile 2016, n. 50.

13. La selezione dell'impresa esecutrice da parte del beneficiario dei contributi è compiuta mediante procedura concorrenziale intesa all'affidamento dei lavori alla migliore offerta. Alla selezione possono partecipare solo le imprese che risultano iscritte nella Anagrafe di cui all'articolo 30, comma 6, in numero non inferiore a tre. Gli esiti della procedura concorrenziale, completi della documentazione stabilita con provvedimenti adottati ai sensi dell'articolo 2, comma 2, sono allegati alla domanda di contributo.

13-bis. Le disposizioni del presente articolo si applicano anche agli immobili distrutti o danneggiati ubicati nei Comuni di cui all'articolo 1, comma 2, su richiesta degli interessati che dimostrino il nesso di causalità diretto tra i danni ivi verificatisi e gli eventi sismici verificatisi a far data dal 24 agosto 2016, comprovato da apposita perizia asseverata.

## Art. 18-sexies.

### Modifica all'articolo 14-bis del decreto-legge n. 189 del 2016

1. All'articolo 14-bis, comma 1, del decreto-legge n. 189 del 2016, le parole da: «nonché la valutazione del fabbisogno finanziario» fino alla fine del comma sono sostituite dalle seguenti: «secondo procedure da stabilire con apposita ordinanza di protezione civile, adottata di concerto con il Ministero dell'economia e delle finanze e sentiti i Ministeri delle infrastrutture e dei trasporti e della salute, con oneri a valere sulle risorse stanziare per le emergenze a far data dal 24 agosto 2016».

#### Riferimenti normativi:

Si riporta il testo del comma 1 dell'articolo 14-bis del citato decreto-legge n. 189 del 2016, come modificato dalla presente legge:

«Art. 14-bis. Interventi sui presidi ospedalieri

1. Entro diciotto mesi dalla data di entrata in vigore della legge di conversione del presente decreto, le Regioni Abruzzo, Lazio, Marche e Umbria effettuano sui presidi ospedalieri nei territori interessati dagli eventi sismici verificatisi a far data dal 24 agosto 2016 le verifiche tecniche di cui all'articolo 2, comma 3, dell'ordinanza del Presidente del Consiglio dei ministri 20 marzo 2003, n. 3274, secondo procedure da stabilire con apposita ordinanza di protezione civile, adottata di concerto con il Ministero dell'economia e delle finanze e sentiti i Ministeri delle infrastrutture e dei trasporti e della salute, con oneri a valere sulle risorse stanziare per le emergenze a far data dal 24 agosto 2016.»

## Art. 18-septies.

### Nuove disposizioni in materia di Uffici speciali per la ricostruzione

1. All'articolo 3, comma 4, del decreto-legge n. 189 del 2016 è aggiunto, in fine, il seguente periodo: «Ferma restando le disposizioni dei periodi precedenti, i Comuni, in forma singola o associata, possono procedere anche allo svolgimento dell'attività istruttoria relativa al rilascio dei titoli abilitativi edilizi, dandone comunicazione all'Ufficio speciale per la ricostruzione territorialmente competente e assicurando il necessario coordinamento con l'attività di quest'ultimo».

#### Riferimenti normativi:

Il testo del comma 4 dell'articolo 3 del citato decreto-legge n. 189 del 2016, come modificato dal presente articolo, è riportato nelle Note all'art. 5.

## Art. 18-octies.

### Misure in materia di riparazione del patrimonio edilizio pubblico suscettibile di destinazione abitativa

1. All'articolo 14 del decreto-legge n. 189 del 2016 sono apportate le seguenti modificazioni:

a) al comma 1, dopo la lettera a) è inserita la seguente:

«a-bis) degli immobili di proprietà pubblica, ripristinabili con miglioramento sismico entro il 31 dicembre 2018, per essere destinati alla soddisfazione delle esigenze abitative delle popolazioni dei territori interessati dagli eventi sismici verificatisi dal 24 agosto 2016»;

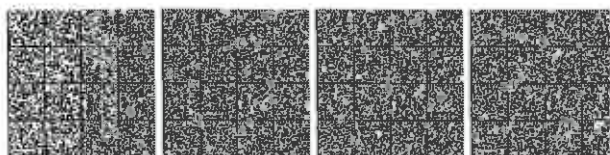

b) dopo il comma 3-bis sono inseriti i seguenti:

«3-ter. Ai fini del riconoscimento del contributo relativo agli immobili di cui alla lettera a-bis) del comma 1, i Presidenti delle Regioni Abruzzo, Lazio, Marche e Umbria, in qualità di vice commissari, procedono, sulla base della ricognizione del fabbisogno abitativo dei territori interessati dagli eventi sismici effettuata in raccordo con i Comuni interessati, all'individuazione degli edifici di proprietà pubblica, non classificati agibili secondo la procedura AeDES di cui al decreto del Presidente del Consiglio dei ministri 5 maggio 2011, pubblicato nel supplemento ordinario alla Gazzetta Ufficiale n. 113 del 17 maggio 2011, e al decreto del Presidente del Consiglio dei ministri 8 luglio 2014, pubblicato nella Gazzetta Ufficiale n. 243 del 18 ottobre 2014, oppure classificati non utilizzabili secondo procedure speditive disciplinate da ordinanza di protezione civile, che siano ripristinabili con miglioramento sismico entro il 31 dicembre 2018. Ciascun Presidente di Regione, in qualità di vice commissario, provvede a comunicare al Commissario straordinario l'elenco degli immobili di cui al precedente periodo.

3-quater. Le Regioni Abruzzo, Lazio, Marche e Umbria, ovvero gli enti regionali competenti in materia di edilizia residenziale pubblica, nonché gli enti locali delle medesime Regioni, ove a tali fini da esse individuati, previa specifica intesa, quali stazioni appaltanti, procedono, nei limiti delle risorse disponibili e previa approvazione da parte del Presidente della Regione, in qualità di vice commissario, ai soli fini dell'assunzione della spesa a carico delle risorse di cui all'articolo 4, comma 4, del presente decreto, all'espletamento delle procedure di gara relativamente agli immobili di loro proprietà.

3-quinquies. Gli Uffici speciali per la ricostruzione provvedono, con oneri a carico delle risorse di cui all'articolo 4, comma 3, e nei limiti delle risorse disponibili, alla diretta attuazione degli interventi relativi agli edifici pubblici di proprietà statale, ripristinabili con miglioramento sismico entro il 31 dicembre 2018 e inseriti negli elenchi predisposti dai Presidenti delle Regioni, in qualità di vice commissari.

3-sexies. Con ordinanza del Commissario straordinario, emessa ai sensi e per gli effetti dell'articolo 2, comma 2, del presente decreto, sono definite le procedure per la presentazione e l'approvazione dei progetti relativi agli immobili di cui ai commi 3-ter e 3-quinquies. Gli immobili di cui alla lettera a-bis) del comma 1, ultimati gli interventi previsti, sono tempestivamente destinati al soddisfacimento delle esigenze abitative delle popolazioni dei territori interessati dagli eventi sismici verificatisi dal 24 agosto 2016».

Riferimenti normativi:

Il testo dell'articolo 14 del citato decreto-legge n. 189 del 2016, come modificato dal presente articolo, è riportato nelle Note all'art. 1.

#### Art. 18-novies.

Modifica all'articolo 13  
del decreto-legge n. 189 del 2016

1. All'articolo 13, comma 4, del decreto-legge n. 189 del 2016, dopo le parole: «dalla crisi sismica del 1997 e 1998» sono inserite le seguenti: «e, in Umbria, del 2009».

Riferimenti normativi:

Si riporta il testo del comma 4 dell'articolo 13 del citato decreto-legge n. 189 del 2016, come modificato dalla presente legge:

«Art. 13. Interventi su edifici già interessati da precedenti eventi sismici  
1. - 3. (Omissis).

4. Per gli interventi su immobili danneggiati o resi inagibili dalla crisi sismica del 1997 e 1998 e, in Umbria, del 2009 non ancora finanziati, nel caso di ulteriore danneggiamento a causa degli eventi sismici di cui all'articolo 1, che determini una inagibilità indotta di altri edifici ovvero pericolo per la pubblica incolumità, si applicano, nel limite delle risorse disponibili anche utilizzando quelle già finalizzate per la predetta crisi sismica, le modalità e le condizioni previste dal presente decreto.»

#### Art. 18-decies.

Disposizioni relative ai movimenti franosi verificatisi nei Comuni di cui agli allegati 1 e 2 al decreto-legge n. 189 del 2016

1. Ai fini della ricostruzione, anche mediante delocalizzazione, degli edifici interessati dai movimenti franosi verificatisi nei territori compresi negli elenchi di cui agli allegati 1 e 2 al decreto-legge n. 189 del 2016 in connessione con gli eventi sismici di cui al presente decreto, si provvede con le procedure di cui al citato decreto-legge n. 189 del 2016, come modificate dal presente decreto.

Riferimenti normativi:

Gli Allegati 1 e 2 del decreto-legge n. 189 del 2016 sono riportati nelle Note all'art. 5.

Il citato decreto-legge n. 189 del 2016 è pubblicato nella Gazz. Uff. 18 ottobre 2016, n. 244.

#### Art. 18-undecies.

Introduzione dell'allegato 2-bis  
al decreto-legge n. 189 del 2016

1. Tenuto conto dell'aggravarsi delle conseguenze degli eventi sismici verificatisi in data successiva al 30 ottobre 2016 e della necessità di applicare le disposizioni del decreto-legge n. 189 del 2016 anche a territori della Regione Abruzzo non compresi tra i Comuni ivi indicati negli allegati 1 e 2, al medesimo decreto-legge n. 189 del 2016 sono apportate le seguenti modificazioni:

a) all'articolo 1, comma 1, le parole: «allegati 1 e 2» sono sostituite dalle seguenti: «allegati 1, 2 e 2-bis»;

b) all'articolo 6, comma 2, lettere a), b), d) ed e), le parole: «alla data del 24 agosto 2016 con riferimento ai Comuni di cui all'allegato 1, ovvero alla data del 26 ottobre 2016 con riferimento ai Comuni di cui all'allegato 2» sono sostituite dalle seguenti: «alla data del 24 agosto 2016 con riferimento ai Comuni di cui all'allegato 1, alla data del 26 ottobre 2016 con riferimento ai Comuni di cui all'allegato 2 ovvero alla data del 18 gennaio 2017 con riferimento ai Comuni di cui all'allegato 2-bis»;

c) all'articolo 9, comma 1, le parole: «alla data del 24 agosto 2016 con riferimento ai Comuni di cui all'allegato 1, ovvero alla data del 26 ottobre 2016 con riferimento ai Comuni di cui all'allegato 2» sono sostituite dalle seguenti: «alla data del 24 agosto 2016 con riferimento ai Comuni di cui all'allegato 1, alla data del 26 ottobre 2016 con riferimento ai Comuni di cui all'allegato 2 ovvero alla data del 18 gennaio 2017 con riferimento ai Comuni di cui all'allegato 2-bis»;

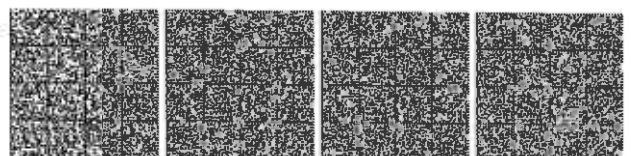

d) all'articolo 10, commi 1 e 2, le parole: «alla data del 24 agosto 2016 con riferimento ai Comuni di cui all'allegato 1, ovvero alla data del 26 ottobre 2016 con riferimento ai Comuni di cui all'allegato 2» sono sostituite dalle seguenti: «alla data del 24 agosto 2016 con riferimento ai Comuni di cui all'allegato 1, alla data del 26 ottobre 2016 con riferimento ai Comuni di cui all'allegato 2 ovvero alla data del 18 gennaio 2017 con riferimento ai Comuni di cui all'allegato 2-bis»;

e) all'articolo 44:

1) al comma 1, le parole: «alla data di entrata in vigore del presente decreto per i Comuni di cui all'allegato 1 e alla data di entrata in vigore del decreto-legge 11 novembre 2016, n. 205, per i Comuni di cui all'allegato 2» sono sostituite dalle seguenti: «alla data di entrata in vigore del presente decreto per i Comuni di cui all'allegato 1, alla data di entrata in vigore del decreto-legge 11 novembre 2016, n. 205, per i Comuni di cui all'allegato 2 e alla data di entrata in vigore della legge di conversione del decreto-legge 9 febbraio 2017, n. 8, per i Comuni di cui all'allegato 2-bis»;

2) al comma 3, le parole: «dalla data di entrata in vigore del presente decreto per i Comuni di cui all'allegato 1 e dalla data di entrata in vigore del decreto-legge 11 novembre 2016, n. 205, per i Comuni di cui all'allegato 2» sono sostituite dalle seguenti: «dalla data di entrata in vigore del presente decreto per i Comuni di cui all'allegato 1, dalla data di entrata in vigore del decreto-legge 11 novembre 2016, n. 205, per i Comuni di cui all'allegato 2 e dalla data di entrata in vigore della legge di conversione del decreto-legge 9 febbraio 2017, n. 8, per i Comuni di cui all'allegato 2-bis»;

f) è aggiunto, in fine, l'allegato 2-bis, di cui all'allegato A annesso al presente decreto.

2. Il contestuale riferimento agli allegati 1 e 2 al decreto-legge n. 189 del 2016, ovunque contenuto nel medesimo decreto, nel presente decreto e nelle ordinanze commissariali, si intende esteso, per ogni effetto giuridico, anche all'allegato 2-bis, introdotto dalla lettera f) del comma 1 del presente articolo.

3. All'onere derivante dal presente articolo, pari a 15,8 milioni di euro per l'anno 2017 e a 0,33 milioni di euro per l'anno 2020, si provvede mediante corrispondente riduzione del Fondo di cui all'articolo 1, comma 200, della legge 29 dicembre 2014, n. 190.

4. La dotazione del Fondo di cui all'articolo 1, comma 200, della legge 29 dicembre 2014, n. 190, è incrementata di 6,1 milioni di euro per l'anno 2018 e di 1,32 milioni di euro per l'anno 2019.

#### Riferimenti normativi:

Il riferimento al decreto-legge n. 189 del 2016 è riportato nelle Note all'art. 18-*decies*.

Gli Allegati 1 e 2 del decreto-legge n. 189 del 2016 sono riportati nelle Note all'art. 5.

Il testo del comma 1 dell'articolo 1 del citato decreto-legge n. 189 del 2016, come modificato dal presente articolo, è riportato nelle Note all'art. 12.

Il testo del comma 2 dell'articolo 6 del citato decreto-legge n. 189 del 2016, come modificato dal presente articolo, è riportato nelle Note all'art. 18-*quinquies*.

Si riporta il testo del comma 1 dell'articolo 9 del citato decreto-legge n. 189 del 2016, come modificato dalla presente legge:

“Art. 9. Contributi ai privati per i beni mobili danneggiati

1. In caso di distruzione o danneggiamento grave di beni mobili, e di beni mobili registrati, può essere assegnato un contributo secondo modalità e criteri, anche in relazione al limite massimo del contributo per ciascuna famiglia anagrafica, residente nei Comuni di cui all'articolo 1, come risultante dallo stato di famiglia alla data del 24 agosto 2016 con riferimento ai Comuni di cui all'allegato 1, alla data del 26 ottobre 2016 con riferimento ai Comuni di cui all'allegato 2 ovvero alla data del 18 gennaio 2017 con riferimento ai Comuni di cui all'allegato 2-bis, da definire con provvedimenti adottati ai sensi dell'articolo 2, comma 2. In ogni caso per i beni mobili non registrati può essere concesso solo un contributo forfettario.”

Si riporta il testo dei commi 1 e 2 dell'articolo 10 del citato decreto-legge n. 189 del 2016, come modificato dalla presente legge:

“Art. 10. Ruederi ed edifici collabenti

1. Non sono ammissibili a contributo gli edifici costituiti da unità immobiliari destinate ad abitazioni o ad attività produttive che, alla data del 24 agosto 2016 con riferimento ai Comuni di cui all'allegato 1, alla data del 26 ottobre 2016 con riferimento ai Comuni di cui all'allegato 2 ovvero alla data del 18 gennaio 2017 con riferimento ai Comuni di cui all'allegato 2-bis, non avevano i requisiti per essere utilizzabili a fini residenziali o produttivi, in quanto erano collabenti, fatiscenti ovvero inagibili, a seguito di certificazione o accertamento comunale, per motivi statici o igienico-sanitari, o in quanto privi di impianti e non allacciati alle reti di pubblici servizi.

2. L'utilizzabilità degli edifici alla data del 24 agosto 2016 con riferimento ai Comuni di cui all'allegato 1, alla data del 26 ottobre 2016 con riferimento ai Comuni di cui all'allegato 2 ovvero alla data del 18 gennaio 2017 con riferimento ai Comuni di cui all'allegato 2-bis deve essere attestata dal richiedente in sede di presentazione del progetto mediante perizia asseverata debitamente documentata. L'ufficio per la ricostruzione competente verifica, anche avvalendosi delle schede AeDES di cui all'articolo 8, comma 1, la presenza delle condizioni per l'ammissibilità a contributo.

*Omissis.*”

Il testo dei commi 1 e 3 dell'articolo 44 del citato decreto-legge n. 189 del 2016, come modificato dal presente articolo, è riportato nelle Note all'art. 9-*bis*.

Il testo del comma 200 dell'articolo 1 della legge 29 dicembre 2014, n. 190 è riportato nelle Note all'art. 15.

## Capo II

ALTRE MISURE URGENTI PER IL POTENZIAMENTO DELLA CAPACITÀ OPERATIVA DEL SERVIZIO NAZIONALE DELLA PROTEZIONE CIVILE

### Art. 19.

*Misure urgenti per assicurare la continuità operativa del Dipartimento della protezione civile*

1. In considerazione della necessità e urgenza di assicurare la piena operatività della funzione di coordinamento delle attività emergenziali del Servizio nazionale della protezione civile, anche in riferimento alle attività di soccorso e assistenza alle popolazioni colpite dai recenti eventi sismici nel quadro delle caratteristiche specialistiche delle funzioni tecnico-amministrative e operative previste dalla legge 24 febbraio 1992, n. 225, la Presidenza del Consiglio dei ministri, per le esigenze del Dipartimento della protezione civile, è autorizzata a bandire, entro novanta giorni dalla data di entrata in vigore della legge di conversione del presente decreto, un concorso pubblico, per titoli ed esami, per il reclutamento di 13 dirigenti di seconda fascia del ruolo speciale della protezione civile di cui all'articolo 9-*ter* del decreto legislativo

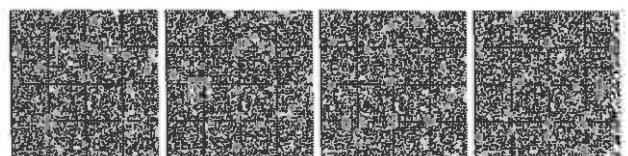



30 luglio 1999, n. 303. Fermo restando quanto previsto dall'articolo 7, comma 1, del decreto del Presidente della Repubblica 16 aprile 2013, n. 70, in riferimento al personale appartenente al ruolo speciale, la percentuale di cui all'articolo 3, comma 2, del decreto del Presidente della Repubblica 24 settembre 2004, n. 272, è elevata al 40 per cento. A conclusione delle procedure di reclutamento del presente comma la Presidenza del Consiglio dei ministri provvede alle relative assunzioni a tempo indeterminato.

2. Agli oneri derivanti dall'attuazione del comma 1, nel limite complessivo massimo di euro 880.000 per l'anno 2017 e di euro 1,760 milioni a decorrere dall'anno 2018, si provvede mediante corrispondente riduzione del Fondo per il pubblico impiego di cui all'articolo 1, comma 365, della legge 11 dicembre 2016, n. 232, nel quadro delle finalità previste dalla lettera b) del medesimo comma.

2-bis. *Nelle more dell'espletamento del concorso di cui al comma 1, il Capo del Dipartimento della protezione civile della Presidenza del Consiglio dei ministri, in caso di esito non favorevole delle procedure di interpello svolte ai sensi delle vigenti disposizioni, è autorizzato a provvedere all'attribuzione di incarichi dirigenziali ai sensi del comma 6 dell'articolo 19 del decreto legislativo 30 marzo 2001, n. 165, oltre i limiti percentuali ivi previsti, nella misura del 75 per cento delle posizioni dirigenziali vacanti, comunque entro il limite massimo di ulteriori dieci incarichi. Gli incarichi conferiti ai sensi del presente comma, in deroga alla previsione del citato articolo 19, comma 6, del decreto legislativo n. 165 del 2001, hanno durata annuale, sono rinnovabili per una sola volta e, comunque, cessano alla data dell'entrata in servizio dei vincitori del concorso di cui al comma 1. Alla relativa copertura finanziaria si provvede con le risorse di cui al comma 2. Gli incarichi conferiti ai sensi del presente comma non costituiscono titolo né requisito valutabile ai fini della procedura concorsuale di cui al comma 1.*

2-ter. *Resta fermo quanto previsto dall'articolo 5-bis, comma 4, del decreto-legge 7 settembre 2001, n. 343, convertito, con modificazioni, dalla legge 9 novembre 2001, n. 401.*

2-quater. *La Presidenza del Consiglio dei ministri, ai fini dello svolgimento del concorso di cui al comma 1, può avvalersi della Commissione per l'attuazione del progetto di riqualificazione delle pubbliche amministrazioni di cui al comma 3-quinquies dell'articolo 4 del decreto-legge 31 agosto 2013, n. 101, convertito, con modificazioni, dalla legge 30 ottobre 2013, n. 125.*

#### Riferimenti normativi:

La citata legge n. 225 del 1992 è pubblicata nella Gazz. Uff. 17 marzo 1992, n. 64, S.O.

Si riporta il testo vigente dell'articolo 9-ter del citato decreto legislativo n. 303 del 1999:

“Art. 9-ter. Istituzione del ruolo speciale della Protezione civile.

1. Per l'espletamento delle specifiche funzioni di coordinamento in materia di protezione civile sono istituiti, nell'ambito della Presidenza, i ruoli speciali tecnico-amministrativi del personale dirigenziale e del personale non dirigenziale della Protezione civile.

2. Il personale dirigenziale di prima e di seconda fascia, in servizio alla data di entrata in vigore del presente articolo presso il Dipartimento della protezione civile della Presidenza, è inquadrato nel ruolo speciale dirigenziale istituito al comma 1, fatto salvo il diritto di opzione previsto dall'articolo 10, comma 2, della legge 15 luglio 2002, n. 145.

3. Nel ruolo speciale del personale non dirigenziale istituito al comma 1 è inquadrato il personale già appartenente al ruolo speciale ad esaurimento istituito presso la Presidenza ai sensi della legge 28 ottobre 1986, n. 730, nonché il personale delle aree funzionali già appartenente al ruolo del Servizio sismico nazionale di cui alla tabella E del decreto del Presidente della Repubblica 5 aprile 1993, n. 106. Il personale non dirigenziale da inquadrare nel ruolo di cui al comma 1 che, alla data di entrata in vigore del presente articolo, non presta servizio presso il Dipartimento della protezione civile ed il personale di cui alla tabella A allegata al decreto del Presidente del Consiglio dei Ministri 11 luglio 2003 che presta servizio alla medesima data presso il Dipartimento della protezione civile ha facoltà di opzione secondo modalità e termini stabiliti con il decreto del Presidente di cui al comma 4.

4. Con decreto del Presidente, adottato ai sensi degli articoli 7, 9 e 11, si provvede alla determinazione delle dotazioni organiche del personale dei ruoli speciali, nonché alla determinazione, in misura non superiore al trenta per cento della consistenza dei predetti ruoli speciali, del contingente di personale in comando o fuori ruolo di cui può avvalersi il Dipartimento della protezione civile.

5. Sono contestualmente abrogati il ruolo speciale ad esaurimento istituito presso la Presidenza ai sensi della legge 28 ottobre 1986, n. 730, nonché il ruolo del Servizio sismico nazionale di cui alla tabella E del decreto del Presidente della Repubblica 5 aprile 1993, n. 106.

6. A decorrere dalla data di entrata in vigore del presente articolo, l'articolo 10 della legge 16 gennaio 2003, n. 3, si applica anche al personale inquadrato nei ruoli della Presidenza istituiti sulla base di norme anteriori alla legge 23 agosto 1988, n. 400, qualora detto personale risulti in possesso dei requisiti indicati all'articolo 38, comma 4, della medesima legge.”

Si riporta il testo vigente del comma 1 dell'articolo 7 del decreto del Presidente della Repubblica 16 aprile 2013, n. 70 (Regolamento recante riordino del sistema di reclutamento e formazione dei dipendenti pubblici e delle Scuole pubbliche di formazione, a norma dell'articolo 11 del decreto-legge 6 luglio 2012, n. 95, convertito, con modificazioni, dalla legge 7 agosto 2012, n. 135):

#### “Art. 7. Reclutamento dei dirigenti

1. Al concorso per titoli ed esami di cui all'articolo 28, comma 1, del decreto legislativo 30 marzo 2001, n. 165, possono essere ammessi i dipendenti di ruolo delle pubbliche amministrazioni, muniti di laurea, che abbiano compiuto almeno cinque anni di servizio o, se in possesso del dottorato di ricerca o del diploma di specializzazione conseguito presso le scuole di specializzazione individuate con decreto del Presidente del Consiglio dei Ministri, di concerto con il Ministro dell'istruzione, dell'università e della ricerca, almeno tre anni di servizio, svolti in posizioni funzionali per l'accesso alle quali è richiesto il possesso del dottorato di ricerca o del diploma di laurea. Per i dipendenti delle amministrazioni statali reclutati a seguito di corso-concorso, il periodo di servizio è ridotto a quattro anni. Sono, altresì, ammessi i soggetti in possesso della qualifica di dirigente in enti e strutture pubbliche non ricomprese nel campo di applicazione dell'articolo 1, comma 2, del decreto legislativo 30 marzo 2001, n. 165, muniti del diploma di laurea, che hanno svolto per almeno due anni le funzioni dirigenziali. Sono, inoltre, ammessi coloro che hanno ricoperto incarichi dirigenziali o equiparati in amministrazioni pubbliche per un periodo non inferiore a cinque anni, purché muniti di diploma di laurea. Sono altresì ammessi i cittadini italiani, forniti di idoneo titolo di studio universitario, che hanno maturato, con servizio continuativo per almeno quattro anni presso enti od organismi internazionali, esperienze lavorative in posizioni funzionali apicali per l'accesso alle quali è richiesto il possesso del diploma di laurea.

(Omissis).”

Si riporta il testo vigente del comma 2 dell'articolo 3 del decreto del Presidente della Repubblica 24 settembre 2004, n. 272 (Regolamento di disciplina in materia di accesso alla qualifica di dirigente, ai sensi dell'articolo 28, comma 5, del D.Lgs. 30 marzo 2001, n. 165):

“Art. 3. Concorso pubblico per titoli ed esami

1. (Omissis).

2. La percentuale dei posti da riservare al personale dipendente dell'amministrazione che indice il concorso è pari al trenta per cento dei posti messi a concorso.

(Omissis).”

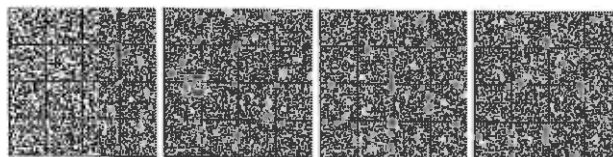



Si riporta il testo vigente del comma 365 dell'articolo 1 della citata legge n. 232 del 2016:

"365. Nello stato di previsione del Ministero dell'economia e delle finanze è istituito un fondo da ripartire con uno o più decreti del Presidente del Consiglio dei ministri, su proposta del Ministro per la semplificazione e la pubblica amministrazione, di concerto con il Ministro dell'economia e delle finanze, sentiti il Ministro dell'interno e il Ministro della difesa, da adottare entro novanta giorni dalla data di entrata in vigore della presente legge, con una dotazione di 1.480 milioni di euro per l'anno 2017 e di 1.930 milioni di euro a decorrere dall'anno 2018, per le seguenti finalità:

a) determinazione, per l'anno 2017 e a decorrere dal 2018, degli oneri aggiuntivi, rispetto a quelli previsti dall'articolo 1, comma 466, della legge 28 dicembre 2015, n. 208, e pari a 300 milioni di euro annui, posti a carico del bilancio dello Stato per la contrattazione collettiva relativa al triennio 2016-2018 in applicazione dell'articolo 48, comma 1, del decreto legislativo 30 marzo 2001, n. 165, e per i miglioramenti economici del personale dipendente dalle amministrazioni statali in regime di diritto pubblico;

b) definizione, per l'anno 2017 e a decorrere dall'anno 2018, del finanziamento da destinare ad assunzioni di personale a tempo indeterminato, in aggiunta alle facoltà assunzionali previste a legislazione vigente, nell'ambito delle amministrazioni dello Stato, ivi compresi i Corpi di polizia ed il Corpo nazionale dei vigili del fuoco, le agenzie, incluse le agenzie fiscali di cui agli articoli 62, 63 e 64 del decreto legislativo 30 luglio 1999, n. 300, e l'Agenzia italiana per la cooperazione allo sviluppo, gli enti pubblici non economici e gli enti pubblici di cui all'articolo 70, comma 4, del decreto legislativo 30 marzo 2001, n. 165, tenuto conto delle specifiche richieste volte a fronteggiare indifferibili esigenze di servizio di particolare rilevanza e urgenza in relazione agli effettivi fabbisogni, nei limiti delle vacanze di organico nonché nel rispetto dell'articolo 30 del decreto legislativo 30 marzo 2001, n. 165, e dell'articolo 4 del decreto-legge 31 agosto 2013, n. 101, convertito, con modificazioni, dalla legge 30 ottobre 2013, n. 125. Le assunzioni sono autorizzate con decreto del Ministro per la semplificazione e la pubblica amministrazione, di concerto con il Ministro dell'economia e delle finanze;

c) definizione, dall'anno 2017, dell'incremento del finanziamento previsto a legislazione vigente per garantire la piena attuazione di quanto previsto dall'articolo 8, comma 1, lettera a), numeri 1) e 4), della legge 7 agosto 2015, n. 124, e dall'articolo 1, comma 5, della legge 31 dicembre 2012, n. 244, ovvero, per il solo anno 2017, proroga del contributo straordinario di cui all'articolo 1, comma 972, della legge 28 dicembre 2015, n. 208, con la disciplina e le modalità ivi previste. Al riordino delle carriere del personale non dirigente del Corpo nazionale dei vigili del fuoco e alla valorizzazione delle peculiari condizioni di impiego professionale del personale medesimo nelle attività di soccorso pubblico, rese anche in contesti emergenziali, sono altresì destinati una quota parte delle risorse disponibili nei fondi incentivanti del predetto personale aventi carattere di certezza, continuità e stabilità, per un importo massimo annuo di 5,3 milioni di euro, i risparmi strutturali di spesa corrente già conseguiti, derivanti dall'ottimizzazione e dalla razionalizzazione dei settori di spesa del Corpo nazionale dei vigili del fuoco relativi alle locazioni passive delle sedi di servizio, ai servizi di mensa al personale e ai servizi assicurativi finalizzati alla copertura dei rischi aeronautici, nonché una quota parte del fondo istituito dall'articolo 1, comma 1328, secondo periodo, della legge 27 dicembre 2006, n. 296. In sede di prima applicazione, le risorse destinate alle finalità di cui al precedente periodo sono determinate in misura non inferiore a 10 milioni di euro."

Si riporta il testo vigente del comma 6 dell'articolo 19 del decreto legislativo 30 marzo 2001, n. 165 (Norme generali sull'ordinamento del lavoro alle dipendenze delle amministrazioni pubbliche):

"Art. 19. Incarichi di funzioni dirigenziali

1. - 5-ter. (Omissis).

6. Gli incarichi di cui ai commi da 1 a 5 possono essere conferiti, da ciascuna amministrazione, entro il limite del 10 per cento della dotazione organica dei dirigenti appartenenti alla prima fascia dei ruoli di cui all'articolo 23 e dell'8 per cento della dotazione organica di quelli appartenenti alla seconda fascia, a tempo determinato ai soggetti indicati dal presente comma. La durata di tali incarichi, comunque, non può eccedere, per gli incarichi di funzione dirigenziale di cui ai commi 3 e 4, il termine di tre anni, e, per gli altri incarichi di funzione dirigenziale, il termine di cinque anni. Tali incarichi sono conferiti, fornendone esplicita motivazione, a persone di particolare e comprovata qualificazione professionale, non rinvenibile nei ruoli dell'Amministrazione, che abbiano

svolto attività in organismi ed enti pubblici o privati ovvero aziende pubbliche o private con esperienza acquisita per almeno un quinquennio in funzioni dirigenziali, o che abbiano conseguito una particolare specializzazione professionale, culturale e scientifica desumibile dalla formazione universitaria e postuniversitaria, da pubblicazioni scientifiche e da concrete esperienze di lavoro maturate per almeno un quinquennio, anche presso amministrazioni statali, ivi comprese quelle che conferiscono gli incarichi, in posizioni funzionali previste per l'accesso alla dirigenza, o che provengano dai settori della ricerca, della docenza universitaria, delle magistrature e dei ruoli degli avvocati e procuratori dello Stato. Il trattamento economico può essere integrato da una indennità commisurata alla specifica qualificazione professionale, tenendo conto della temporaneità del rapporto e delle condizioni di mercato relative alle specifiche competenze professionali. Per il periodo di durata dell'incarico, i dipendenti delle pubbliche amministrazioni sono collocati in aspettativa senza assegni, con riconoscimento dell'anzianità di servizio. La formazione universitaria richiesta dal presente comma non può essere inferiore al possesso della laurea specialistica o magistrale ovvero del diploma di laurea conseguito secondo l'ordinamento didattico previgente al regolamento di cui al decreto del Ministro dell'università e della ricerca scientifica e tecnologica 3 novembre 1999, n. 509.

(Omissis)."

Si riporta il testo vigente del comma 4 dell'articolo 5-bis del decreto-legge 7 settembre 2001, n. 343, convertito, con modificazioni, dalla legge 9 novembre 2001, n. 401 (Disposizioni urgenti per assicurare il coordinamento operativo delle strutture preposte alle attività di protezione civile e per migliorare le strutture logistiche nel settore della difesa civile):

"Art. 5-bis. Disposizioni concernenti il Dipartimento della protezione civile.

1. - 5. (Omissis).

4. Al fine di consentire il conseguimento degli obiettivi derivanti dalle nuove competenze attribuite dal presente decreto al Dipartimento della protezione civile, gli incarichi di direzione degli uffici di livello dirigenziale sono conferiti con contratto a tempo determinato, per non più di quattro unità in deroga al limite previsto dall'articolo 19, comma 6, del decreto legislativo 30 marzo 2001, n. 165. La relativa maggiore spesa è compensata rendendo indisponibile, ai fini del conferimento, un numero di incarichi di funzione dirigenziale equivalente sul piano finanziario.

(Omissis)."

Il testo del comma 3-quinquies dell'articolo 4 del decreto-legge n. 101 del 2013 è riportato nelle Note all'art. 18-bis.

Art. 19-bis.

Unità cinofile

1. Per ciascuno degli anni 2017 e 2018, nel limite massimo del 50 per cento delle facoltà di assunzione previste dalla normativa vigente per ciascuno dei predetti anni, il Corpo nazionale dei vigili del fuoco è autorizzato ad assumere a tempo indeterminato personale da destinare alle unità cinofile mediante avvio di procedure speciali di reclutamento riservate al personale volontario utilizzato nella Sezione cinofila del predetto Corpo che risulti iscritto da almeno tre anni negli appositi elenchi di cui all'articolo 6 del decreto legislativo 8 marzo 2006, n. 139, e abbia effettuato non meno di centoventi giorni di servizio. Con decreto del Ministro dell'interno, fermi restando il conseguimento della prescritta certificazione operativa, alla data di entrata in vigore della legge di conversione del presente decreto, nonché il possesso dei requisiti ordinari per l'accesso alla qualifica di vigile del fuoco previsti dalle vigenti disposizioni, sono stabiliti i criteri di verifica dell'idoneità, nonché modalità abbreviate per l'eventuale corso di formazione. Le assunzioni di cui al presente comma sono autorizzate secondo le modalità di cui all'articolo 35, comma 4, del decreto legislativo 30 marzo 2001, n. 165.

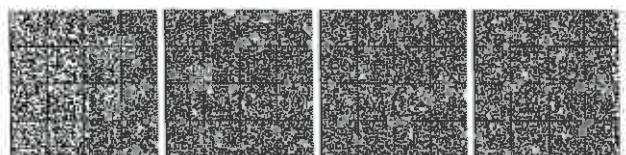

**Riferimenti normativi:**

Si riporta il testo vigente dell'articolo 6 del decreto legislativo 8 marzo 2006, n. 139 (Riassetto delle disposizioni relative alle funzioni ed ai compiti del Corpo nazionale dei vigili del fuoco, a norma dell'articolo 11 della L. 29 luglio 2003, n. 229):

“Art. 6. Disposizioni generali.

1. Il personale del Corpo nazionale si distingue in permanente e volontario. Il rapporto d'impiego del personale permanente è disciplinato in regime di diritto pubblico, secondo le disposizioni previste nei decreti legislativi emanati ai sensi dell'articolo 2 della legge 30 settembre 2004, n. 252. Il personale volontario non è legato da un rapporto d'impiego all'Amministrazione ed è iscritto in appositi elenchi istituiti presso i comandi provinciali dei vigili del fuoco, secondo quanto previsto nel regolamento di cui all'articolo 8, comma 2, ed è chiamato a prestare servizio secondo quanto previsto nella sezione II del presente capo.

2. Nell'esercizio delle attività istituzionali, il personale di cui al comma 1 svolge funzioni di polizia giudiziaria. Al personale appartenente al ruolo di vigile del fuoco sono attribuite le funzioni di agente di polizia giudiziaria; al personale appartenente agli altri ruoli dell'area operativa del Corpo nazionale sono attribuite le funzioni di ufficiale di polizia giudiziaria secondo quanto previsto nelle disposizioni contenute nei decreti legislativi di cui al comma 1. Al medesimo personale sono riconosciuti, nei viaggi di servizio, i benefici concessi ai funzionari e agli agenti di polizia giudiziaria e di pubblica sicurezza per l'utilizzo dei mezzi pubblici di trasporto urbano e metropolitano.”

Si riporta il testo vigente del comma 4 dell'articolo 35 del citato decreto legislativo n. 165 del 2001:

“Art. 35. Reclutamento del personale

1. - 3-ter. (Omissis).

4. Le determinazioni relative all'avvio di procedure di reclutamento sono adottate da ciascuna amministrazione o ente sulla base della programmazione triennale del fabbisogno di personale deliberata ai sensi dell'articolo 39 della legge 27 dicembre 1997, n. 449, e successive modificazioni ed integrazioni. Con decreto del Presidente del Consiglio dei ministri di concerto con il Ministro dell'economia e delle finanze, sono autorizzati l'avvio delle procedure concorsuali e le relative assunzioni del personale delle amministrazioni dello Stato, anche ad ordinamento autonomo, delle agenzie e degli enti pubblici non economici.

(Omissis).”

**Art. 20.****Disposizioni urgenti per la funzionalità del Dipartimento della protezione civile**

1. Le somme depositate mediante versamenti su conti correnti bancari attivati dal Dipartimento della protezione civile della Presidenza del Consiglio dei ministri con ordinanze adottate a norma dell'articolo 5 della legge 24 febbraio 1992, n. 225 e destinate esclusivamente al perseguimento delle finalità connesse con la gestione e il superamento delle situazioni di emergenza in conseguenza di eventi calamitosi per i quali sia stato dichiarato lo stato di emergenza, ai sensi dei commi 1 e 1-bis, dell'articolo 5 della legge 24 febbraio 1992, n. 225, ivi comprese le attività di ricostruzione, anche afferenti al Fondo per le emergenze nazionali, non sono soggette a sequestro o a pignoramento e gli atti di sequestro o di pignoramento proposti alla data di entrata in vigore del presente decreto sono inefficaci. L'impignorabilità e l'inefficacia di cui al primo periodo sono rilevabili d'ufficio dal giudice. Il pignoramento non determina a carico dell'impresa depositaria l'obbligo di accantonamento delle somme di cui al primo periodo, e il Dipartimento della protezione civile mantiene la piena disponibilità delle stesse.

**Riferimenti normativi:**

Il testo dell'articolo 5 della citata legge n. 225 del 1992 è riportato nelle Note all'art. 14.

**Art. 20-bis.****Interventi urgenti per le verifiche di vulnerabilità sismica degli edifici scolastici**

1. Per le verifiche di vulnerabilità sismica degli immobili pubblici adibiti ad uso scolastico nelle zone a rischio sismico classificate 1 e 2 nonché per la progettazione degli eventuali interventi di adeguamento antisismico che risultino necessari a seguito delle verifiche, sono destinate agli enti locali le risorse di cui all'articolo 1, commi 161 e 165, della legge 13 luglio 2015, n. 107, come accertate con decreto del Ministro dell'istruzione, dell'università e della ricerca, assicurando la destinazione di almeno il 20 per cento delle risorse agli enti locali che si trovano nelle quattro regioni interessate dagli eventi sismici degli anni 2016 e 2017. Le risorse accertate sono rese disponibili dalla società Cassa depositi e prestiti Spa previa stipulazione, sentito il Dipartimento della protezione civile, di apposita convenzione con il Ministero dell'istruzione, dell'università e della ricerca, che disciplina le modalità di attuazione e le procedure di accesso ai finanziamenti, anche tenendo conto dell'urgenza, di eventuali provvedimenti di accertata inagibilità degli edifici scolastici, della collocazione degli edifici nelle zone di maggiore pericolosità sismica nonché dei dati contenuti nell'Anagrafe dell'edilizia scolastica. I documenti attestanti le verifiche di vulnerabilità sismica eseguite ai sensi della normativa tecnica vigente sono pubblicati nella home page del sito internet dell'istituzione scolastica che utilizza l'immobile.

2. A decorrere dall'anno 2018, gli interventi di ristrutturazione e messa in sicurezza previsti nell'ambito della programmazione nazionale predisposta in attuazione dell'articolo 10 del decreto-legge 12 settembre 2013, n. 104, convertito, con modificazioni, dalla legge 8 novembre 2013, n. 128, eseguiti nelle zone sismiche classificate 1 e 2, sono corredati della valutazione di vulnerabilità sismica degli edifici e, ove necessario, della progettazione per il miglioramento e l'adeguamento antisismico dell'edificio anche a valere sulle risorse di cui al comma 1.

3. Gli interventi di miglioramento e adeguamento sismico degli edifici scolastici che risultano necessari all'esito delle verifiche di vulnerabilità sismica di cui al comma 1 o già certificati da precedenti verifiche di vulnerabilità sismica sono inseriti nella programmazione triennale nazionale di cui all'articolo 10 del decreto-legge 12 settembre 2013, n. 104, convertito, con modificazioni, dalla legge 8 novembre 2013, n. 128, per essere finanziati con le risorse annualmente disponibili della programmazione triennale ovvero con altre risorse che si rendano disponibili.

4. Entro il 31 agosto 2018 ogni immobile adibito ad uso scolastico situato nelle zone a rischio sismico classificate 1 e 2, con priorità per quelli situati nei comuni compresi negli allegati 1 e 2 al decreto-legge n. 189 del 2016, deve essere sottoposto a verifica di vulnerabilità sismica.

**Riferimenti normativi:**

Si riporta il testo vigente dei commi 161 e 165 dell'articolo 1 della legge 13 luglio 2015, n. 107 (Riforma del sistema nazionale di istruzione e formazione e delega per il riordino delle disposizioni legislative vigenti):

“161. Le risorse non utilizzate alla data di entrata in vigore della presente legge e relative ai finanziamenti attivati ai sensi dell'articolo 11 del decreto-legge 1° luglio 1986, n. 318, convertito, con modificazioni, dalla legge 9 agosto 1986, n. 488, dell'articolo 1 della legge 23 di-

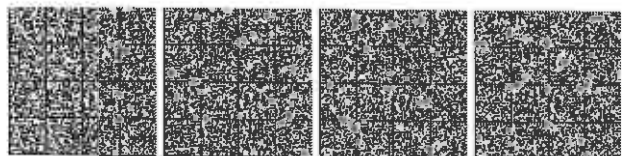



cembre 1991, n. 430, e dell'articolo 2, comma 4, della legge 8 agosto 1996, n. 431, nonché ai finanziamenti erogati ai sensi dell'articolo 4 della legge 11 gennaio 1996, n. 23, fatte salve quelle relative a interventi in corso di realizzazione o le cui procedure di appalto sono aperte, come previsto dal regolamento di cui al decreto del Presidente della Repubblica 5 ottobre 2010, n. 207, sono destinate all'attuazione di ulteriori interventi urgenti per la sicurezza degli edifici scolastici. Entro sessanta giorni dalla data di entrata in vigore della presente legge, gli enti locali beneficiari dei predetti finanziamenti trasmettono al Ministero dell'istruzione, dell'università e della ricerca e alla società Cassa depositi e prestiti Spa il monitoraggio degli interventi realizzati, pena la revoca delle citate risorse ancora da erogare. Le conseguenti economie accertate, a seguito del completamento dell'intervento finanziato ovvero della sua mancata realizzazione, sono destinate, secondo criteri e modalità definiti con decreto del Ministro dell'istruzione, dell'università e della ricerca, di concerto con il Ministro dell'economia e delle finanze, a ulteriori interventi urgenti di edilizia scolastica individuati nell'ambito della programmazione nazionale di cui al comma 160, fermi restando i piani di ammortamento in corso e le correlate autorizzazioni di spesa, nonché agli interventi che si rendono necessari all'esito delle indagini diagnostiche sugli edifici scolastici di cui ai commi da 177 a 179 e a quelli che si rendono necessari sulla base dei dati risultanti dall'Anagrafe dell'edilizia scolastica.”

“165. Al fine di assicurare la prosecuzione e il completamento degli interventi di messa in sicurezza degli edifici scolastici finanziati ai sensi dell'articolo 80, comma 21, della legge 27 dicembre 2002, n. 289, e successive modificazioni, con le delibere del Comitato interministeriale per la programmazione economica (CIPE) n. 102/04 del 20 dicembre 2004, di approvazione del primo programma stralcio, e n. 143/2006 del 17 novembre 2006, di approvazione del secondo programma stralcio, come rimodulati dalla delibera del CIPE n. 17/2008 del 21 febbraio 2008, è consentito agli enti beneficiari, previa rendicontazione dei lavori eseguiti da produrre al Ministero delle infrastrutture e dei trasporti entro sessanta giorni dalla data di entrata in vigore della presente legge e comunque non oltre il 31 dicembre 2015, l'utilizzo delle economie derivanti dai ribassi d'asta per la realizzazione di altri interventi finalizzati alla sicurezza delle scuole anche sugli stessi edifici e nel rispetto del limite complessivo del finanziamento già autorizzato. Le modalità della rendicontazione sono rese note attraverso il sito web istituzionale del Ministero delle infrastrutture e dei trasporti entro trenta giorni dalla data di entrata in vigore della presente legge. La mancata rendicontazione nel termine indicato preclude l'utilizzo delle eventuali risorse residue ancora nella disponibilità dell'ente, che sono versate all'entrata del bilancio dello Stato entro trenta giorni dalla scadenza del termine di cui al primo periodo del presente comma. Le somme relative a interventi non avviati e per i quali non siano stati assunti obblighi giuridicamente vincolanti, anche giacenti presso la società Cassa depositi e prestiti Spa, sono destinate dal CIPE alle medesime finalità di edilizia scolastica in favore di interventi compresi nella programmazione nazionale triennale 2015-2017 di cui al comma 160, secondo modalità individuate dallo stesso Comitato, nonché degli interventi che si rendono necessari all'esito delle indagini diagnostiche sugli edifici scolastici di cui ai commi da 177 a 179 e di quelli che si rendono necessari sulla base dei dati risultanti dall'Anagrafe dell'edilizia scolastica. Al fine di garantire la sollecita attuazione dei programmi finanziati ai sensi dell'articolo 18, comma 1, lettera b), del decreto-legge 29 novembre 2008, n. 185, convertito, con modificazioni, dalla legge 28 gennaio 2009, n. 2, con la delibera del CIPE n. 32/2010 del 13 maggio 2010, e dei programmi di intervento finanziati ai sensi dell'articolo 33, comma 3, della legge 12 novembre 2011, n. 183, con la delibera del CIPE n. 6 del 20 gennaio 2012, il parere richiesto ai provveditori per le opere pubbliche sui progetti definitivi presentati dagli enti beneficiari si intende positivamente reso entro trenta giorni dalla richiesta, ovvero entro trenta giorni dalla data di entrata in vigore della presente legge per quelli presentati precedentemente. Gli enti beneficiari trasmettono al Ministero delle infrastrutture e dei trasporti le aggiudicazioni provvisorie dei lavori entro il 30 aprile 2016, pena la revoca dei finanziamenti. Le risorse oggetto di revoca sono destinate dal CIPE alle medesime finalità di edilizia scolastica in favore di interventi compresi nella programmazione nazionale triennale 2015-2017, secondo modalità individuate dal medesimo Comitato. “

Si riporta il testo dell'articolo 10 del decreto-legge 12 settembre 2013, n. 104, convertito, con modificazioni, dalla legge 8 novembre 2013, n. 128 (Misure urgenti in materia di istruzione, università e ricerca):

“Art. 10. Mutui per l'edilizia scolastica e per l'edilizia residenziale universitaria e detrazioni fiscali

1. Al fine di favorire interventi straordinari di ristrutturazione, miglioramento, messa in sicurezza, adeguamento antisismico, efficientamento energetico di immobili di proprietà pubblica adibiti all'istruzione scolastica e all'alta formazione artistica, musicale e coreutica e di immobili adibiti ad alloggi e residenze per studenti universitari, di proprietà degli enti locali, nonché la costruzione di nuovi edifici scolastici pubblici e la realizzazione di palestre nelle scuole o di interventi volti al miglioramento delle palestre scolastiche esistenti, per la programmazione triennale 2013-2015, le Regioni interessate possono essere autorizzate dal Ministero dell'economia e delle finanze, d'intesa con il Ministero dell'istruzione, dell'università e della ricerca e con il Ministero delle infrastrutture e dei trasporti, a stipulare appositi mutui trentennali, sulla base di criteri di economicità e di contenimento della spesa, con oneri di ammortamento a totale carico dello Stato, con la Banca europea per gli investimenti, con la Banca di Sviluppo del Consiglio d'Europa, con la società Cassa depositi e prestiti Spa, e con i soggetti autorizzati all'esercizio dell'attività bancaria, ai sensi del decreto legislativo 1° settembre 1993, n. 385. Ai sensi dell'articolo 1, comma 75, della legge 30 dicembre 2004, n. 311, le rate di ammortamento dei mutui attivati sono pagate agli istituti finanziatori direttamente dallo Stato. A tal fine sono stanziati contributi pluriennali per euro 40 milioni per l'anno 2015 e per euro 50 milioni annui per la durata residua dell'ammortamento del mutuo, a decorrere dall'anno 2016. Le modalità di attuazione della presente disposizione e del successivo comma 2 sono stabilite con decreto del Ministro dell'economia e delle finanze di concerto con il Ministro dell'istruzione dell'università e della ricerca e con il Ministro delle infrastrutture e dei trasporti, da adottare entro tre mesi dalla data di entrata in vigore della legge di conversione del presente decreto e da pubblicare nella *Gazzetta Ufficiale*, in conformità ai contenuti dell'intesa, sottoscritta in sede di Conferenza unificata il 1° agosto 2013, tra il Governo, le regioni, le province autonome di Trento e di Bolzano e le autonomie locali, sull'attuazione dei piani di edilizia scolastica formulati ai sensi dell'articolo 11, commi da 4-bis a 4-octies, del decreto-legge 18 ottobre 2012, n. 179, convertito, con modificazioni, dalla legge 17 dicembre 2012, n. 221.

1-bis. Il Ministro delle infrastrutture e dei trasporti, il Ministro dell'economia e delle finanze e il Ministro dell'istruzione, dell'università e della ricerca predispongono congiuntamente una relazione da trasmettere annualmente alle Camere sullo stato di avanzamento dei lavori relativi a interventi di edilizia scolastica e sull'andamento della spesa destinata ai medesimi interventi ai sensi del comma 1 del presente articolo, dell'articolo 18, commi da 8 a 8-quinquies, del decreto-legge 21 giugno 2013, n. 69, convertito, con modificazioni, dalla legge 9 agosto 2013, n. 98, come modificato dal presente articolo, dell'articolo 11, comma 4-sexies, del decreto-legge 18 ottobre 2012, n. 179, convertito, con modificazioni, dalla legge 17 dicembre 2012, n. 221, nonché con riferimento agli ulteriori stanziamenti destinati alle medesime finalità nel bilancio dello Stato ai sensi della normativa vigente. Ai fini dell'elaborazione della predetta relazione sono altresì richiesti elementi informativi alle amministrazioni territorialmente competenti.

1-ter. Il Ministro dell'istruzione, dell'università e della ricerca, nella definizione del decreto attuativo di cui al quarto periodo del comma 1, di concerto con il Ministro dell'economia e delle finanze e con il Ministro delle infrastrutture e dei trasporti, tiene conto dei piani di edilizia scolastica presentati dalle regioni.

2. I pagamenti di cui al comma 1 effettuati dalle Regioni, anche attraverso la delegazione di pagamento, finanziati con l'attivazione dei mutui di cui al medesimo comma, sono esclusi dai limiti del patto di stabilità interno delle Regioni per l'importo annualmente erogato dagli Istituti di credito.

2-bis. Per le medesime finalità di cui al comma 1 e con riferimento agli immobili di proprietà pubblica adibiti all'alta formazione artistica, musicale e coreutica, le istituzioni dell'alta formazione artistica, musicale e coreutica, di cui all'articolo 1 della legge 21 dicembre 1999, n. 508, possono essere autorizzate dal Ministero dell'economia e delle finanze, d'intesa con il Ministero dell'istruzione, dell'università e della ricerca, a stipulare mutui trentennali sulla base dei criteri di economicità e di contenimento della spesa, con oneri di ammortamento a totale carico dello Stato, con la Banca europea per gli investimenti, con la Banca di sviluppo del Consiglio d'Europa, con la società Cassa depositi e prestiti Spa e con i soggetti autorizzati all'esercizio dell'attività bancaria, ai sensi del testo unico di cui al decreto legislativo 1° settembre 1993, n. 385. Ai sensi dell'articolo 1, comma 75, della legge 30 dicembre 2004, n. 311, le rate di ammortamento dei mutui attivati sono pagate agli istituti finanziatori direttamente dallo Stato. A tale fine sono stanziati contributi pluriennali pari a euro 4 milioni annui per la durata dell'ammortamento del mutuo a decorrere dall'anno 2016, mediante riduzione dell'autorizzazione di spesa di cui all'articolo 1, comma 131, della citata

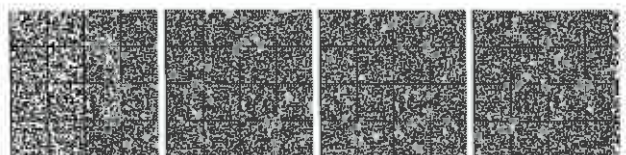

legge n. 311 del 2004. Alla compensazione degli effetti finanziari, in termini di fabbisogno e di indebitamento netto, derivanti dall'attuazione delle disposizioni del presente comma si provvede, quanto a euro 5 milioni per l'anno 2017, a euro 15 milioni per l'anno 2018, a euro 30 milioni per l'anno 2019 e a euro 30 milioni per l'anno 2020, mediante corrispondente utilizzo del fondo per la compensazione degli effetti finanziari non previsti a legislazione vigente conseguenti all'attualizzazione di contributi pluriennali, di cui all'articolo 6, comma 2, del decreto-legge 7 ottobre 2008, n. 154, convertito, con modificazioni, dalla legge 4 dicembre 2008, n. 189, e successive modificazioni.

**2-ter.** Le modalità di attuazione del comma 2-bis sono stabilite con decreto del Ministero dell'economia e delle finanze, di concerto con il Ministero dell'istruzione, dell'università e della ricerca, da adottare entro tre mesi dalla data di entrata in vigore della presente disposizione.

**3.** Al fine di promuovere iniziative di sostegno alle istituzioni scolastiche, alle istituzioni dell'alta formazione artistica, musicale e coreutica e alle università, fermo restando quanto già previsto dall'articolo 15, comma 1, lettera i-octies), del testo unico delle imposte sui redditi, di cui al decreto del Presidente della Repubblica 22 dicembre 1986, n. 917, in materia di detrazione per oneri, alla medesima lettera i-octies), dopo le parole: "successive modificazioni" sono inserite le seguenti: ", nonché a favore delle istituzioni dell'alta formazione artistica, musicale e coreutica e delle università", e dopo le parole: "edilizia scolastica" sono inserite le seguenti: "e universitaria". Le disposizioni del presente comma si applicano a partire dall'anno di imposta in corso alla data di entrata in vigore della legge di conversione del presente decreto.

**3-bis.** All'articolo 18, comma 8-bis, del decreto-legge 21 giugno 2013, n. 69, convertito, con modificazioni, dalla legge 9 agosto 2013, n. 98, sono apportate le seguenti modificazioni:

a) al primo periodo, le parole: "in relazione all'articolo 2, comma 329, della legge 24 dicembre 2007, n. 244," sono soppresse;

b) dopo il primo periodo è inserito il seguente: "Con decreto del Presidente del Consiglio dei Ministri, su proposta del Capo del Dipartimento della protezione civile, sentito il Ministro dell'istruzione, dell'università e della ricerca, sono definiti le modalità di individuazione delle attività di cui al periodo precedente nonché gli istituti cui sono affidate tali attività.

**3-ter.** All'articolo 18, comma 8-ter, del decreto-legge 21 giugno 2013, n. 69, convertito, con modificazioni, dalla legge 9 agosto 2013, n. 98, dopo le parole: "di cui al comma 8," sono inserite le seguenti: "per gli interventi finanziati con le risorse di cui ai commi 8 e 8-sexies, nella misura definita dal decreto di cui al presente periodo,".

Gli allegati n. 1 e 2 al decreto-legge n. 189 del 2016 sono riportati nelle Note all'art. 5.

#### Art. 20-ter.

##### Disposizioni finanziarie

**1.** Al fine di assicurare la tempestiva attivazione degli interventi a favore delle aree del centro Italia colpite dal sisma, nelle more dell'accredito dei contributi dell'Unione europea a carico del Fondo di solidarietà di cui al regolamento (CE) n. 2012/2002, come modificato dal regolamento (UE) n. 661/2014, il Ministero dell'economia e delle finanze - Dipartimento della ragioneria generale dello Stato - Ispettorato generale per i rapporti finanziari con l'Unione europea, su richiesta della Presidenza del Consiglio dei ministri - Dipartimento della protezione civile, dispone le occorrenti anticipazioni di risorse, nel limite di 300 milioni di euro, a valere sulle disponibilità finanziarie del Fondo di rotazione di cui alla legge 16 aprile 1987, n. 183.

**2.** Al reintegro delle anticipazioni effettuate ai sensi del comma 1 si provvede a carico dei successivi accrediti disposti dall'Unione europea a titolo di contributo del Fondo di solidarietà per il sisma del centro Italia.

##### Riferimenti normativi:

Il Regolamento (CE) 11 novembre 2002, n. 2012, come modificato dal regolamento (UE) n. 661/2014 del Consiglio che istituisce il Fondo di solidarietà dell'Unione europea, è pubblicato nella G.U.C.E. 14 novembre 2002, n. L 311.

Il Regolamento del Parlamento Europeo e del Consiglio 15 maggio 2014, n. 661 recante modifica del regolamento (CE) n. 2012/2002 del Consiglio che istituisce il Fondo di solidarietà dell'Unione europea è pubblicato nella G.U.U.E. 27 giugno 2014, n. L 189.

La citata legge n. 183 del 1987 è pubblicata nella Gazz. Uff. 13 maggio 1987, n. 109, S.O.

#### Capo III

##### DISPOSIZIONI DI COORDINAMENTO E FINALI

#### Art. 21.

##### Disposizioni di coordinamento

**1.** Al decreto-legge n. 189 del 2016, sono apportate le seguenti modificazioni:

a) all'articolo 3, comma 1, terzo periodo, le parole: «da parte di Regioni, Province, Comuni, ovvero da parte di altre Pubbliche Amministrazioni regionali o locali interessate» sono sostituite dalle seguenti: «da parte delle stesse o di altre Regioni, Province e Comuni interessati, ovvero da parte di altre pubbliche amministrazioni»;

a) all'articolo 2, comma 1, lettera l), le parole: «aiuti di stato» sono sostituite dalle seguenti: «aiuti di Stato»;

b) all'articolo 14, comma 1, lettera c), le parole: «edifici pubblici ad uso pubblico» sono sostituite dalle seguenti: «edifici privati ad uso pubblico»;

c) dopo l'articolo 49, le parole: «Titolo VI Disposizioni in materia di organizzazione e personale e finali» sono sostituite dalle seguenti: «Titolo V Disposizioni in materia di organizzazione e personale e finali».

**2.** L'importo di 47 milioni di euro, versato dalla Camera dei deputati e affluito al bilancio dello Stato in data 26 settembre 2016 sul capitolo 2368, articolo 8, rimane destinato nell'esercizio 2016 al Fondo per la ricostruzione delle aree terremotate di cui all'articolo 4 del decreto-legge 17 ottobre 2016, n. 189, convertito, con modificazioni, dalla legge 15 dicembre 2016, n. 229, per essere trasferito alla contabilità speciale intestata al Commissario straordinario del Governo per la ricostruzione nei territori interessati dall'evento sismico del 24 agosto 2016, nominato con decreto del Presidente della Repubblica 9 settembre 2016, di cui al comunicato pubblicato nella Gazzetta Ufficiale n. 228 del 29 settembre 2016. Conseguentemente, sono fatti salvi gli atti amministrativi adottati ai fini della destinazione di detto importo con riferimento all'esercizio 2016.

##### Riferimenti normativi:

Il testo del comma 1 dell'articolo 3 del citato decreto-legge n. 189 del 2016, come modificato dal presente articolo, è riportato nelle Note all'art. 5.

Il testo del comma 1 dell'articolo 2 del citato decreto-legge n. 189 del 2016, come modificato dal presente articolo, è riportato nelle Note all'art. 1.

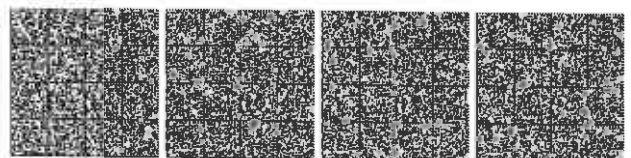



Il testo del comma 1 dell'articolo 14 del citato decreto-legge n. 189 del 2016, come modificato dal presente articolo, è riportato nelle Note all'art. 1.

Il testo dell'articolo 4 del citato decreto-legge n. 189 del 2016 è riportato nelle Note all'art. 5.

#### Art. 21-bis.

Utilizzo di risorse stanziare in favore di interventi nei territori colpiti dagli eventi sismici del 20 e del 29 maggio 2012

1. All'articolo 13 del decreto-legge 19 giugno 2015, n. 78, convertito, con modificazioni, dalla legge 6 agosto 2015, n. 125, il comma 1 è sostituito dal seguente:

*«1. Il Presidente della Regione Lombardia, in qualità di Commissario delegato per la ricostruzione, può destinare fino a 205 milioni di euro per le finalità di cui agli articoli 3 e 4 del decreto-legge 6 giugno 2012, n. 74, convertito, con modificazioni, dalla legge 1° agosto 2012, n. 122».*

#### Riferimenti normativi:

Si riporta il testo dell'articolo 13 del citato decreto-legge n. 78 del 2015, come modificato dalla presente legge:

“Art. 13. Rimodulazione interventi a favore delle popolazioni colpite dagli eventi sismici del 20 e 29 maggio 2012

01. Il termine di scadenza dello stato di emergenza conseguente agli eventi sismici del 20 e 29 maggio 2012, di cui all'articolo 1, comma 3, del decreto-legge 6 giugno 2012, n. 74, convertito, con modificazioni, dalla legge 1° agosto 2012, n. 122, è prorogato al 31 dicembre 2016.

1. Il Presidente della regione Lombardia, in qualità di Commissario delegato per la ricostruzione, può destinare fino a 205 milioni di euro per le finalità di cui agli articoli 3 e 4 del decreto-legge 6 giugno 2012, n. 74, convertito, con modificazioni, dalla legge 1° agosto 2012, n. 122.

2. Agli oneri derivanti dal comma 1 si fa fronte quanto a 140 milioni di euro mediante riduzione per l'anno 2015 dell'autorizzazione di spesa prevista dall'articolo 3-bis del decreto-legge 6 luglio 2012, n. 95, convertito, con modificazioni, dalla legge 7 agosto 2012, n. 135, e quanto a 65 milioni di euro a valere sulle risorse relative all'autorizzazione di spesa di cui all'articolo 11, comma 13, del decreto-legge 10 ottobre 2012, n. 174, convertito, con modificazioni, dalla legge 7 dicembre 2012, n. 213, disponibili nel bilancio autonomo della Presidenza del Consiglio dei ministri. Le predette risorse sono versate sulla contabilità speciale n. 5713 di cui all'articolo 2, comma 6, del decreto-legge 6 giugno 2012, n. 74, convertito, con modificazioni, dalla legge 1° agosto 2012, n. 122, intestata al Presidente della regione Lombardia.

3. Al fine di agevolare la ripresa delle attività e consentire l'attuazione dei piani per la ricostruzione e per il ripristino dei danni causati dagli eccezionali eventi sismici del 20 e 29 maggio 2012, gli obiettivi del patto di stabilità interno dei comuni e delle province della regione Emilia-Romagna colpiti dal sisma del 20 e 29 maggio 2012, individuati ai sensi dell'articolo 1, comma 1, del decreto-legge 6 giugno 2012, n. 74, convertito, con modificazioni, dalla legge 1° agosto 2012, n. 122, e dall'articolo 67-septies del decreto-legge 22 giugno 2012, n. 83, convertito, con modificazioni, dalla legge 7 agosto 2012, n. 134, sono ridotti con le procedure previste per il patto regionale verticale, secondo quanto previsto dal comma 480 dell'articolo 1 della legge 23 dicembre 2014, n. 190, delle somme derivanti da rimborsi assicurativi incassati dagli enti locali per danni su edifici pubblici provocati dal sisma del 2012 sui propri immobili, che concorrono al finanziamento di interventi di ripristino, ricostruzione e miglioramento sismico, già inseriti nei piani attuativi del Commissario delegato per la ricostruzione, nel limite di 20 milioni di euro per l'anno 2015.

4. Al fine di agevolare la ripresa delle attività e consentire l'attuazione dei piani per la ricostruzione e per il ripristino dei danni causati dagli eccezionali eventi sismici del 20 e 29 maggio 2012, all'articolo 8, comma 3, del decreto-legge 6 giugno 2012, n. 74, convertito, con modificazioni, dalla legge 1° agosto 2012, n. 122, le parole “e comunque non oltre il 30 giugno 2015” sono sostituite dalle parole “e comunque non oltre il 31 dicembre 2016”.

5. All'articolo 3-bis, comma 1, del decreto-legge 6 luglio 2012, n. 95, convertito, con modificazioni, dalla legge 7 agosto 2012, n. 135, dopo le parole: “la continuità produttiva,” sono inserite le seguenti: “e dei danni subiti da prodotti in corso di maturazione ovvero di stoccaggio ai sensi del regolamento (CE) n. 510/2006 del Consiglio, del 20 marzo 2006, relativo alla protezione delle indicazioni geografiche e delle denominazioni d'origine dei prodotti agricoli e alimentari,”.

6. Agli oneri derivanti dai commi 3 e 4, pari a 33,1 milioni di euro per l'anno 2015 ed a 26,2 milioni di euro per l'anno 2016, si provvede mediante versamento all'entrata del bilancio dello Stato delle risorse relative all'autorizzazione di spesa di cui all'articolo 11, comma 13, del decreto-legge 10 ottobre 2012, n. 174, convertito, con modificazioni, dalla legge 7 dicembre 2012, n. 213, disponibili nel bilancio autonomo della Presidenza del Consiglio dei ministri.”

#### Art. 21-ter.

Destinazione di risorse della quota dell'otto per mille dell'IRPEF a diretta gestione statale

1. *Le risorse della quota dell'otto per mille dell'imposta sul reddito delle persone fisiche a diretta gestione statale, di cui all'articolo 48 della legge 20 maggio 1985, n. 222, derivanti dalle dichiarazioni dei redditi relative agli anni dal 2016 al 2025 e riferite alla conservazione di beni culturali, di cui all'articolo 2, comma 5, del regolamento di cui al decreto del Presidente della Repubblica 10 marzo 1998, n. 76, sono destinate agli interventi di ricostruzione e di restauro dei beni culturali danneggiati o distrutti a seguito degli eventi sismici verificatisi dal 24 agosto 2016 nei comuni indicati negli allegati 1, 2 e 2-bis al decreto-legge n. 189 del 2016, in deroga all'articolo 2-bis, comma 4, del citato regolamento di cui al decreto del Presidente della Repubblica n. 76 del 1998.*

#### Riferimenti normativi:

Si riporta il testo dell'articolo 48 della legge 20 maggio 1985, n. 222 (Disposizioni sugli enti e beni ecclesiastici in Italia e per il sostentamento del clero cattolico in servizio nelle diocesi):

“Art. 48

Le quote di cui all'articolo 47, secondo comma, sono utilizzate: dallo Stato per interventi straordinari per fame nel mondo, calamità naturali, assistenza ai rifugiati, conservazione di beni culturali, e ristrutturazione, miglioramento, messa in sicurezza, adeguamento antisismico ed efficientamento energetico degli immobili di proprietà pubblica adibiti all'istruzione scolastica; dalla Chiesa cattolica per esigenze di culto della popolazione, sostentamento del clero, interventi caritativi a favore della collettività nazionale o di paesi del terzo mondo.”

Si riporta il testo vigente del comma 5 dell'articolo 2, e del comma 4 dell'articolo 2-bis, del decreto del Presidente della Repubblica 10 marzo 1998, n. 76 (Regolamento recante criteri e procedure per l'utilizzazione della quota dell'otto per mille dell'IRPEF devoluta alla diretta gestione statale):

“Art. 2. Interventi ammessi.

1. - 4. (Omissis).

5. Gli interventi per la conservazione di beni culturali sono rivolti al restauro, alla valorizzazione, alla fruibilità da parte del pubblico di beni immobili ivi inclusi quelli adibiti all'istruzione scolastica di proprietà pubblica dello Stato, degli enti locali territoriali e del Fondo edifici di culto di cui all'articolo 56 della legge 20 maggio 1985, n. 222, o mobili, anche immateriali, che presentano un particolare interesse,

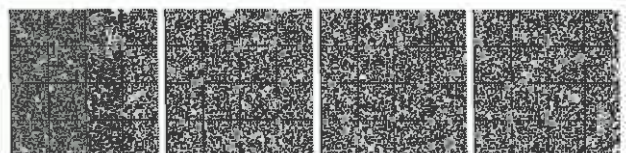

architettonico, artistico, storico, archeologico, etnografico, scientifico, bibliografico e archivistico, ai sensi del Codice dei beni culturali e del paesaggio di cui al decreto legislativo 22 gennaio 2004, n. 42, per i quali sia intervenuta la verifica ovvero la dichiarazione dell'interesse culturale ai sensi dello stesso Codice.

(Omissis).”

“Art. 2-bis. Criteri di ripartizione.

1.- 3. (Omissis).

4. Al fine di perseguire un'equa distribuzione territoriale per gli interventi straordinari relativi alla conservazione di beni culturali, la quota attribuita è divisa per cinque in relazione alle aree geografiche del Nord Ovest (per le regioni Piemonte, Valle d'Aosta, Lombardia, Liguria), del Nord Est (per le regioni Trentino-Alto Adige, Veneto, Friuli-Venezia Giulia, Emilia-Romagna), Centro (per le regioni Toscana, Umbria, Marche, Lazio), Sud (per le regioni Abruzzo, Molise, Campania, Puglia, Basilicata, Calabria), Isole (per le regioni Sicilia, Sardegna).

(Omissis).”

Gli allegati 1 e 2 del citato decreto-legge n. 189 del 2016 sono riportati nelle Note all'art. 5.

## Art. 22.

### Entrata in vigore

1. Il presente decreto entra in vigore il giorno successivo a quello della sua pubblicazione nella *Gazzetta Ufficiale* della Repubblica italiana e sarà presentato alle Camere per la conversione in legge.

«Allegato A

(Art. 18-undecies)

“Allegato 2-bis

Elenco dei Comuni colpiti dal sisma del 18 gennaio 2017 (Art. 1)

Regione Abruzzo:

- 1) Barete (AQ);
- 2) Cagnano Amiterno (AQ);
- 3) Pizzoli (AQ);
- 4) Farindola (PE);
- 5) Castelcastagna (TE);
- 6) Colledara (TE);
- 7) Isola del Gran Sasso (TE);
- 8) Pietracamela (TE);
- 9) Fano Adriano (TE)”).

17A02633

## ESTRATTI, SUNTI E COMUNICATI

### AGENZIA ITALIANA DEL FARMACO

#### Autorizzazione all'immissione in commercio del medicinale per uso umano «Fluxum»

Estratto determina AAM/PPA n. 221 del 23 febbraio 2017

È autorizzata l'immissione in commercio del medicinale FLUXUM, nelle forme e confezioni di seguito indicate:

confezione: «3.200 U.I. AXA soluzione iniettabile in siringa preriempita» 6 siringhe preriempite da 0,3 ml con sistema di sicurezza - A.I.C. n. 026270140 (in base 10) 0T1QFW (in base 32);

confezione: «4.250 U.I. AXA soluzione iniettabile in siringa preriempita» 6 siringhe preriempite da 0,4 ml con sistema di sicurezza - A.I.C. n. 026270153 (in base 10) 0T1QG9 (in base 32);

confezione: «6.400 U.I. AXA soluzione iniettabile in siringa preriempita» 6 siringhe preriempite da 0,6 ml con sistema di sicurezza - A.I.C. n. 026270165 (in base 10) 0T1QGP (in base 32);

confezione: «8.500 U.I. AXA soluzione iniettabile in siringa preriempita» 2 siringhe preriempite da 0,8 ml con sistema di sicurezza - A.I.C. n. 026270177 (in base 10) 0T1QH1 (in base 32);

confezione: «8.500 U.I. AXA soluzione iniettabile in siringa preriempita» 6 siringhe preriempite da 0,8 ml con sistema di sicurezza - A.I.C. n. 026270189 (in base 10) 0T1QHF (in base 32);

confezione: «12.800 U.I. AXA soluzione iniettabile in siringa preriempita» 2 siringhe preriempite da 1 ml con sistema di sicurezza - A.I.C. n. 026270191 (in base 10) 0T1QHH (in base 32).

Forma farmaceutica: soluzione iniettabile per uso sottocutaneo.

Principio attivo: Parnaparina.

Titolare A.I.C.: Alfa Wassermann S.p.a., con sede legale e domicilio fiscale in via Enrico Fermi, 1, 65020 Alanno, Pescara.

È, altresì, adeguato lo standard terms delle confezioni già autorizzate:

da:

3.200 U.I. AXA soluzione iniettabile per uso sottocutaneo 6 siringhe preriempite 0,3 ml - A.I.C. n. 026270076;

4.250 U.I. AXA soluzione iniettabile per uso sottocutaneo 6 siringhe preriempite 0,4 ml - A.I.C. n. 026270088;

6.400 U.I. AXA soluzione iniettabile per uso sottocutaneo 6 siringhe preriempite 0,6 ml - A.I.C. n. 026270090;

8.500 U.I. AXA soluzione iniettabile per uso sottocutaneo 2 siringhe preriempite 0,8 ml - A.I.C. n. 026270114;

8.500 U.I. AXA soluzione iniettabile per uso sottocutaneo 6 siringhe preriempite 0,8 ml - A.I.C. n. 026270126;

12.800 U.I. AXA soluzione iniettabile per uso sottocutaneo 2 siringhe preriempite 1 ml - A.I.C. n. 026270138.

a:

«3.200 U.I. AXA soluzione iniettabile in siringa preriempita» 6 siringhe preriempite 0,3 ml - A.I.C. n. 026270076;

«4.250 U.I. AXA soluzione iniettabile in siringa preriempita» 6 siringhe preriempite 0,4 ml - A.I.C. n. 026270088;

«6.400 U.I. AXA soluzione iniettabile in siringa preriempita» 6 siringhe preriempite 0,6 ml - A.I.C. n. 026270090;

«8.500 U.I. AXA soluzione iniettabile in siringa preriempita» 2 siringhe preriempite 0,8 ml - A.I.C. n. 026270114;

«8.500 U.I. AXA soluzione iniettabile in siringa preriempita» 6 siringhe preriempite 0,8 ml - A.I.C. n. 026270126;

